خراسان غږ

وَعَدَ اللّٰهُ الْمُنٰفِقِينَ وَالْمُنٰفِقٰتِ وَالْكُفَّارَ نَارَ جَهَنَّمَ خٰلِدِينَ فِيهَا هِىَ حَسْبُهُمْ وَلَعَنَهُمُ اللّٰهُ وَلَهُمْ عَذَابٌ مُّقِيمٌ

الله ددې منافقانو نارينه او ښځو او د کافرانو لپاره د دوږخ د اور وعـــده کړېده، چې په هغه کښې به دوی تل اوسيږي،هماغه د دوی لپاره مناسب دی. پر دوی الله لعنت کړي دی او د دوی لپاره نه ختمېدونکی عذاب دی.

[سُورَةُ التوبة : 68]

خراسان غږ 17 اووه لسمه گڼه / شنبه 6 رجب 1444هـ

خراسان غږ پنځلس ورځنۍ مجله العزائم خپرندويه اداره يې وړاندې کوي

د ملل ملحده امارت

آه! زما شرقي ترکستانه!

اروپا! انتظار کوه!

فولادي کمر

د الله حد او د طالبانو بد

طالبان د کفري استخباراتو نيابتي جګړه ماران

طالبان د پلک او سندان په منځ کې

د حق محک

مؤسسة العزائم الإعلامية
يې وړاندې کوي

خراسان غږ مجله 17 مه گڼه
رجب 1444 هـ

سرليک

ديني برخه

سوال ځواب 75
خلافت پېژندنه 07

سياسي برخه

اعدامونه او چاپې د حق غږ نه شي خپ کولای او نه هم په خراسان ولايت کې د جهاد رڼا بندولی شي 03
اروپا انتظار کوه 13
طالبان د کفري استخباراتو نيابتي جګړه ماران 21
د هغه چا انجام چې د مسلمانانو پر خلاف د کفارو څخه مرسته غواړي 27
د حق محک 30
د ملل ملحده امارت 34
طالبان د پلک او سندان په منځ کې 45
د الله حد او د طالبانو بد 49
شرقي ترکستان د اسلامي وجود زخمي ټوټه 56

ادبي برخه

فولادي کمر مقداد استاذ 71

خبري برخه

انفوګراپيک 79

خراسان د مرتدينو مقبره 80

اعدامونه او چاپې د حق غږ نه شي خپ کولای او نه هم په خراسان ولایت کې د جهاد رڼا بندولی شي

الحمدلله والصلاة والسلام على رسول الله وعلى آله وصحبه أجمعين وبعد:

په خراسان ولایت کې د طالبانو مجرمې او ظالمې ادارې د اسلامي دولت یو شمېر بندي مجاهدین او مناصرین اعدام کړل، دا له دې وجې تر څو د دوحې په تړون کې دوی ته د امریکایي بادارانو له لوري ورکړل شوې پرېکړې عملي کړي، امریکایان د اسلامي دولت سره له مخامخ کېدو عاجز شول، مګر حکومت یې خپلو لاسپوڅو ته د دې لپاره وسپاره چې د مجاهدینو سره جګړه وکړي.

د طالبانو مجرمه قبوري طائفه د مجاهدینو او جهاد سرسخت دښمنان دي، د مسلمانو بندیانو په حق کې یې دا لومړی ظلم نه دی چې دوی یې تر سره کوي، بلکې له دې وړاندې یې هم ډېری مؤمنان او مجاهدین وژلي، شکنجه کړي، او له سیمو شړلي دي.

دغه ګمراه ډله دې دا ګومان نه کوي چې دا جرمونه به د اسلامي دولت د اتلو مجاهدینو په نفسونو کې د جهاد روحیه کمزورې کړي.

امریکایانو ته تسلیم شوي طالب ګمراهان که له یوه لوري د مؤمنانو او مؤحدینو په حق کې دا جرمونه او ظلمونه کوي، هم مهاله کفارو، فاسقانو او کمونیستانو ته چیغې وهي چې افغانستان تاسې ټولو لپاره د امن او پانګونې کور دی، په داسې حال کې د بیزوګانو او خنزیرانو بچیان، یهود او نصارا په هلمند او کندهار کې چکرې وهي؛ خو د توحید عقیدې لرونکي نه شي کولی چې دغه مرتدې ډلې د پابندیو له وجې حتی په هیواد کې آزاد وګرځي.

مونږ وایو: قسم په الله هر ګز به دا مجرمه او ګمراه ډله، د دوې جواسیس، او ملاتړي ونه توانېږي چې په مؤحدینو او مجاهدینو کې د جهاد رڼا ووژني، هغه مجاهدین چې د سختو تکالیفو، مصیبتونو، شکنجو، نیونو او تعذیبونو باوجود هم په دې راضي نه دي او نه به راضي شي چې د مسلمانانو په خاوره کې د قبرپرستانو واک وي.

د طالبانو هغه بلعامي درباریانو ته وایو، کومو چې د بندیو مجاهدینو د وژلو فتوی ورکړې، قسم په الله د مجاهدینو له ضربو او ماشیندارو به نجات ونه مومئ او د خپل ګمراه شیخ "رحیم الله" څخه عبرت واخلئ، هغه چې د مجاهدو بندیانو د وژلو فتوی به یې ورکوله، الله عزوجل په خپل دفتر کې د استشهادي ورور په واسطه هلاک کړ، چې د بدن د غوښو له ځینو ټوټو مو نور هیڅ ونه موندل او د هډونو غوښې یې په دیوالونو پورې نښتې وې.

هو!

قبر پرست طالبان، د هغوی ملاتړي او بادارانو دې پوه شي چې دوی د خراسان په ولایت کې د جهاد رڼا نه شي مړه کولای، او وبه نه شي کړای چې دا د ظلم او کفر حکومت په مجاهدینو او مؤحدینو واکمن کړي، که هر څومره جرمونه او وحشتونه وکړي، وژل، نیول او شکنجې ورکول وکړي او که د مؤحدینو په کورونو چاپې ووهي، ځکه مجاهدین په دې ډېر ښه پوهېږي چې وژل کېدل، نیول کېدل، ټپي کېدل او شهادت د جهاد په لاره کې هرو مرو وي، نه دا کارونه د مجاهدینو فعالیتونه ټکني کولای شي، بلکې د د دغې مرتدې ډلې له لوري د مجاهدینو شهیدانول او د بندیانو اعدامول د مجاهدینو فعالیتونه نور هم زیاتوي او د دغه خائنینو پر ضد د خراسان ولایت په لر او بر کې د انتقامي عملیاتو ګراف لوړېږي.

ژر ده چې د جهاد دا تور عقابي بیرغ به د خراسان ولایت په ټولو خواوو کې هسک وي، هغه ولایت چې د تاریخ په اوږدو کې د انګلیسانو، روسانو، امریکایانو په هدیره مشهور دی او تل یې د مرتدینو دبدبه دړې وړې کړې ده.

نو ای خلکو تاسې په یو حقیقت پوه شئ،

هغه دا چې اسلامي دولت له الله پرته هیڅ زور او قوت نه لري.

اسلامي دولت د شمېر او تیاري له وجې نه بریالی کېږي او نه د وسلې او مال له وجې، بلکې اسلامي دولت د یو الله تعالی په فضل په هغې عقیدې سره بری مومي چې په کلا یې ټول شبهات ریز مریز شول او ټول تهمتونه رابرسېره شول، اسلامي دولت په دې بری مومي چې مجاهدین یې د الله تعالی په نصرت ایمان او باور لري: {الَّذِينَ قَالَ لَهُمُ النَّاسُ إِنَّ النَّاسَ قَدْ جَمَعُوا لَكُمْ فَاخْشَوْهُمْ فَزَادَهُمْ إِيمَانًا وَقَالُوا حَسْبُنَا اللَّهُ وَنِعْمَ الْوَكِيلُ ★ فَانقَلَبُوا بِنِعْمَةٍ مِّنَ اللَّهِ وَفَضْلٍ لَّمْ يَمْسَسْهُمْ سُوءٌ وَاتَّبَعُوا رِضْوَانَ اللَّهِ وَاللَّهُ ذُو فَضْلٍ عَظِيمٍ} [آل عمران: 173 - 174].

ژباړه: «هغه کسان چې خلکو (منافقانو)ورته وویل: "ستاسې پر خلاف لویې لښکرې راغونډې شویدي، له هغو څخه ووېرېږئ."- نو ددې په اورېدو یې نور هم ایمان پیاوړی شو او هغو (مؤمنانو)ځواب ورکړ چې زموږ لپاره الله کافي دی او هماغه ډېر ښه کار جوړوونکی دی، په پای کې هغوی د الله تعالی له نعمت او لورینې سره بېرته ستانه شول، هیڅ راز زیان هم ورته ونه رسېدی او د الله له خوښې سره سم یې د تګ کولو مرتبه هم وموندله. الله ډېر ستر لوروونکی دی.»

اسلامي دولت د مجاهدینو په ربښتینولۍ سره بری مومي: {الَّذِينَ إِن مَّكَّنَّاهُمْ فِي الْأَرْضِ أَقَامُوا الصَّلَاةَ وَآتَوُا الزَّكَاةَ وَأَمَرُوا بِالْمَعْرُوفِ وَنَهَوْا عَنِ الْمُنكَرِ وَلِلَّهِ عَاقِبَةُ الْأُمُورِ} [الحج: 41].

ژباړه: «دا هغه کسان دي چې که موږ دوی ته په ځمکه کې قدرت ورکړو، نو لمونځ به قایم کړي، زکات به ورکړي، په ښو چارو به امر وکړي او له بدیو څخه به منع وکړي. او د ټولو چارو پای د الله په لاس کې دی.»

اسلامي دولت د مجاهدینو او د دې دولت د بچیو په قربانیو سره بری مومي: {الَّذِينَ اسْتَجَابُوا لِلَّهِ وَالرَّسُولِ مِن بَعْدِ مَا أَصَابَهُمُ الْقَرْحُ}

[آل عمـران : 172]
ژبـاړه: «هغـه کسـان چـې د اللـه او د رسـول خـبره يـې ومنلـه، وروسـته لـه هغـې چـې زخـم ورتـه رسـېدلی و»
زخمونـو وانـه ړول، چاپـو ونـه ډار کـړل، زندانونـو بـدل نـه کـړل، د وژل کېدلـو، شـړل کېـدو، لـړوالي او د خلکـو د بـې ننګـۍ پـروا يـې ونـه کـړه، پـه ولـړه، نقصـان، محرومېدلـو يـې کلونـه، مياشـتې او ورځـې صبر وکـړ، کلـک پاتـې شـول، صبر يـې وکـړ، پـه زندانونـو کـې، پـه کورونـو کـې، پـه ځمکتلونـو کـې، پـه غرونـو، پـه ځوړونو کـې او دښـتو کـې يـې صبر وکـړ، څـه پوهېـږئ دښـته څـه ده؟ سـوځونکې وي او سرپنـاه هـم نـه وي.
دولـت بـه بـرى مومـي ځکـه، لکـه څنګـه چـې د دې دولـت امير أبـو عمر -رحمـه اللـه- ويـلي:
دولـت بـه بـرى مومـي، ځکـه دا د شـهيدانو لـه هډونـو جـوړ شـوی، د هغـوی پـه وينـو خـړوب شـوی او پـه دې د جنـت بـازار منعقـد شـوی.
بـرى بـه مومـي، ځکـه پـه دې جهـاد کـې د اللـه توفيـق پـه آسـمان کـې د موجـود لمـر څخـه هـم ډيـر ښـکاره دی.
بـرى بـه مومـي، ځکـه ددې دولـت لاس پـه حـرام کسـب او ګـډوډ منهـج کـې نـه دی ککـړ شـوی.
بـرى بـه مومـي، د هغـو مشرانـو پـه ريښـتينولۍ چـې خپلـې وينـې يـې قربـان کـړې او د هغـه مجاهدينـو پـه ريښـتينولۍ چـې دا دولـت يـې پـه خپلـو متـو ودراوه -نحسـبهم واللـه حسـيبهم-.
بـرى بـه مومـي، ځکـه دا د مجاهدينو د يوځـای والي مرکـز او د کمـزورو او بېوسـه پناهـګاه ده.
بـرى بـه مومـي، ځکـه اسـلام يِی‌لوړيـږي او اوچتيـږي، وريځـو بارانونـه شروع کـړل او د کفـر ټوټـه کېـدل او شرمېـدل شروع شـول.
بـرى بـه مومـى، ځکـه دا د مظلـوم دعـا ده، د بـورو ميندو اوښـکه ده، د بنديانـو فريـاد دی او د يتيمانـو اميد دی.
بـرى بـه مومـي، ځکـه کفـر پـه ټولـو رنګونـو او ډلـو سره د دې دولـت پـر ضـد راجمـع شـوی، هـر خواهـش پرسـت، بدعتـي، ذليلـه، او بزدلـه پسـې رد بـد وايـي، نـو زمونـږ يقيـن نـور هـم زيـات شـو چـې هـدف مـو ريښـتينی او لاره سـمه ده.
بـرى بـه مومـي، ځکـه زمونـږ دا يقيـن دی چـې اللـه تعالـی د کمـزورو مؤحدينـو زړونـه نـه ماتـوي، او نـه بـه پـر مونـږ ظـالم قـوم خوشـاله کـړي.
بـرى بـه مومـي، ځکـه اللـه تعالـی پـه خپـل عظيـم کتـاب کـې وعـده کـړې ده، فرمايـي: {وَعَـدَ اللَّـهُ الَّذِيـنَ ءَامَنُـوا مِنكُـمْ وَعَمِلُـوا الصَّـٰلِحَـٰتِ لَيَسْـتَخْلِفَنَّهُمْ فِى الْأَرْضِ كَـمَا اسْـتَخْلَفَ الَّذِيـنَ مِـن قَبْلِهِـمْ وَلَيُمَكِّنَـنَّ لَهُـمْ دِينَهُـمُ الَّـذِى ارْتَـضَىٰ لَهُـمْ وَلَيُبَدِّلَنَّهُـم مِّـن بَعْـدِ خَوْفِهِـمْ أَمْنًـا يَعْبُدُونَنِـى لَا يُشْرِكُـونَ بِى شَيْـًٔـا وَمَـن كَفَـرَ بَعْـدَ ذَٰلِـكَ فَأُولَـٰٓئِـكَ هُـمُ الْفَٰسِـقُونَ} [النـور: 55].
ژبـاړه: «اللـه ستاسـو د هغـو کسـانو سره چـې ايمـان راوړي او ښـه عملونـه وکـړي، وعـده کـړې ده چـې هغـوی پـه ځمکـه کښـې هماغـه شـان خليفـه ګان وګرځـوي لکـه چـې لـه هغـو څخـه مخکـې تېـر شـوي خلـك يـې ګرځـولي ول. د هغـو لپـاره بـه هغـه ديـن پـر محکمـو بنسـټونو ودروي چـې اللـه تعـالىٰ ورتـه خـوښ کـړی دی. او د هغـو د ويـرې)اوسـنی(حالـت بـه پـه امـن ورتـه بـدل کـړي. هغـوی دې زما بندګـي کـوي او زمـا سره دې کـوم شـی نـه شريکـوي. او څـوك چـې لـه دې وروسـته کفـر غـوره کـړي، نـو همداسـې کسـان فاسـقان دي.»
دا حقيقت دی!

نو ای د دولت بچيانو...

ای د دولـت لښـکرو... ای پـه هـر ځـای کـې د دولـت مناصرينـو، همېشـه پـه يـاد ولـرئ او پوهـه شـئ چـې دا بريـا او هـره بلـه بريـا يـوازې د اللـه لـه لـوري ده، دا پـر تاسـې د اللـه فضـل او احسـان دی، تاسـې او ستاسـې دولـت نـه زور لـري او نـه قـوت، ټـول زور او قـوت د اللـه دی.
همېشـه خپلـه کمـزوري او کـم چلونـه دريـاد کـړئ، تـل اللـه تـه عاجـزي کـوئ، د هغـه پـه بنـده ګانـو ځـان لـوی مـه ګڼـئ، ځـان وسـاتئ ځـان وسـاتئ لـه دې چـې غـرور او خـود پسـندي در کـې پيـدا شي.
لـه تېـرو درسـونو زده کـړه وکـړئ، ځکـه هغـوی چـې اللـه تبـارک وتعالـی پـرې د فتحـې لورينـه کـړې وه، خـو پـه هغـوی کـې خـود پسـندي او غـرور پيدا شـو، نـو اللـه تعالـی عـذاب، شکسـت او لـوی تکليفونـه ورکـړل.
اللـه تعالـی فرمايـي: {أَوَلَـمَّآ أَصَٰبَتْكُـم مُّصِيبَـةٌ قَـدْ أَصَبْتُـم مِّثْلَيْهَـا قُلْتُـمْ أَنَّىٰ هَـٰذَا قُلْ هُـوَ مِنْ عِنـدِ أَنفُسِـكُمْ إِنَّ اللَّـهَ عَـلَىٰ كُلِّ شَىْءٍ قَدِيـرٌ} [آل عمـران: 165].
ژبـاړه: «او دا تـاسې څـه کـوئ، چـې کله پـه کـوم کـړاؤ اختـه شـئ؛ نـو پـه دې خبرو خولـه پرانيـزئ چـې دا مصيبـت (پـه أُحـد کـې) لـه کـوم لـوري راغـی؟ - پـه داسـې حـال کـې چـې (د بـدر پـه جګـړه کـې) ستاسـې لاسـونو ددې دوه برابـره مصيبـت (د دښـمن ډلې تـه) رسـولی دی. [اې پيغمـبره!] دوی تـه وواپـه: ”دا مصيبـت پـه خپلـه ستاسـې لـه خـوا منـځ تـه راوړل شـويدی. اللـه پـر هـر څـه برلاسـی دی.“»
اللـه تعالـی فرمايـي: {مَّـآ أَصَابَـكَ مِـنْ حَسَـنَةٍ فَمِـنَ اللَّـهِ وَمَـآ أَصَابَـكَ مِـن سَـيِّئَةٍ فَمِـن نَّفْسِـكَ } [النسـاء: 79].
ژبـاړه: «اې انسـانه! تـا تـه چـې هـره ښـېګڼه رسـيږي د اللـه پـه پېرزوېنـه رسـيږي. او پـه کـوم غـم چـې اختـه کېـږې، هغـه سـتا د خپلـو کړنـو لـه املـه دی.»
اللـه تعالـی فرمايـي: {وَيَـوْمَ حُنَـيْنٍ إِذْ أَعْجَبَتْكُـمْ كَثْرَتُكُـمْ فَلَـمْ تُغْـنِ عَنكُمْ شَيْـًٔـا وَضَاقَـتْ عَلَيْكُـمُ الْأَرْضُ بِمَـا رَحُبَـتْ ثُـمَّ وَلَّيْتُـم مُّدْبِرِيـنَ} [التوبـة: 25]
ژبـاړه: «او اوس د حُنيـن د غـزا پـه ورځ (بـه تاسـې د هغـه ملاتـړ ليـدلی وي) پـه دې ورځ تاسـې د خپـل شـمېر پـه زياتـوالي غـره وئ، خـو هغـه ستاسـې هيـڅ پـه کار رانغـی او ځمکـه لـه خپـل پراخـوالي سره سره پـر تاسـې تنګـه شـوه او تاسـې شـا واړوله، وتښـتېدئ.»
نـو د ”لا حـول ولا قـوة الا باللـه“ ذکـر ډيـر کـوئ، لـه زور او قـوت څخـه بېزاره شـئ د اللـه زور او قـوت تـه تسـليم شـئ، نيتونـه مـو تـازه کـړئ او تـل پـر اللـه تعالـی تـوکل وکـړئ.

پـه خراسـان ولايـت کـې خپـل اهـل او مجاهدينـو تـه وايـو:

دا د اللـه سـبحانه وتعالـی طريقـه ده چـې د مؤمنانـو آزمايښـت کـوي، دا آزمايښـت د دوی د مرتبـو د لـوړوالي هومـره وي، د دې لپـاره چـې سـم پـاک شي او ادب ورتـه ورکـړي، نـو پـه دې سره د غښـتليو ايمانونـو، پاکو نفسـونو او سـختو راګرځېدلـو والا وګرځـي، بيـا د دې اهـل شي چـې د اللـه لـه لـوري پـه غـوره مؤمنانـو کـې حسـاب شي، پـه دې وخـت کـې بيـا د درنـو امانتونـو پورتـه کـول ورتـه آسـانه شي، د سـختو مسـؤليتونو سره د مخامـخ کېـدو قـدرت پـه کـې پيـدا شي، يقينـا اللـه تعالـی د ”غـوره کولـو“ ډالـۍ د آزمايښـت لـه سـنت سره تړلـې ده، پـه دغـو آزمايښـتونو د صبرکوونکـو بنـده ګانـو لپـاره ثبـات راوسـتونکي عوامـل، رنـې تـګلارې او ښـکلې وعـدې دي، اللـه تعالـی آزمايښـتونه پـه ډيـری آياتونـو کـې ذکـر کـړي، فرمايـي: {الَّـذِى خَلَـقَ الْمَـوْتَ وَالْحَيَـوٰةَ لِيَبْلُوَكُـمْ أَيُّكُـمْ أَحْسَـنُ عَمَـلًا وَهُـوَ الْعَزِيـزُ الْغَفُـورُ} [الملـك: 2]
ژبـاړه: «هغـه ذَات چـې مـرګ او ژونـد يـې پيـدا کـړ، تـر څـو چـې تاسـې وازمايـي، وګـوري چـې ستاسـې څخـه کـوم يـو ډېـر ښـه عمـل کوونـکی دی. او

هغه زورور هم دی او بښونکی هم.»

په حدیث کې راغلي: مصعب بن سعد نه روایت دی، هغه له خپل پلار څخه روایت کوي، فرمايي: ما وويل: ای د الله رسوله، په کومو خلکو ډير سخت مصيبتونه راځي؟ هغه وفرمايل: (په انبياوو، بيا چې هغوی ته نږدې وي، بيا چې هغوی ته نږدې وي، يو سړی د دين په مقدار آزمايښت کې اچول کېږي، که چيرې په دين کې سخت و، ازمايښت يې هم سخت وي، او که دين کې نرم و نو د دين په مقدار ازمويل کېږي، يو بنده همېشه په آزمايښت کې وي، تر دې چې آزمايښت يې ختم شي او دا سړی په ځمکه ګرځي، هيڅ ګناه پرې نه وي) [سنن الترمذي].

په دې کې شک نشته او مونږ ټولو ته دا پته ده چې کوم څه چې د مسلمانانو ټولي ته د أبي طالب په دره کې ورسېدل، ولږه، کلابندي، درد، سرګرداني... د مسلمانانو حال ډير بد و چې تعبير يې ګران دی، بدنونه کمزوري شول، زړونه ويلي شول، خيټو قرقر اوازونه شروع کړل، ګردې له اوبو خالي شوې، ماشومان چيغې وهې، سپين ږيري سلګۍ وهې، ناروغان له درده اوږې راوړې او ښځې او سړي سرګردانه دي، نو دا په عام ډول د مسلمانانو د ټولي او په ځانګړي ډول د رسول الله ﷺ لومړی عملي تجربه وه، دې کلابندۍ درې کاله دوام وکړ، ولږې له مسلمانانو لاره داسې ورکه کړه چې تصديق يې نه شي کېدای، تاسې په دې کلابندۍ کې د يو کلابند صحابي دريغ وګورئ، شايد دا حالت ښه تصوير کړئ، سعد بن أبي وقاص فرمايي: يوه شپه راووتم چې حاجت مې پوره کړم، د متيازو لاندې مې کړپار واوريد، هغه ځای مې راوکنه، ګورم د اوښ د څرمنې يوه وچه ټوکره ده، نو هغه مې راواخيسته، ومې وينځله، بيا مې نجوړ کړه، نو د اوبو سره مې تر دريو ورځو پورې خوړله او ځان مې پرې قوي کاوه، دا کيسه زمونږ د تسليت لپاره بسنه کوي، په هغو مصيبتونو او تکليفونو چې روان دي، په امتحان د مسلمان د قوت يو عامل دا هم دی چې امتحان ته په دې نظر وګوري چې ده ته يکې ادب ورکول او د ده د نفس اهلي کول دي، د آزمايښت په لاره دې مزل ته دوام ورکوي،

بله نا آشنا کيسه، د الله د ورځو نه يوه ورځ چې د احزابو ورځ وه، دا ورځ الله تعالی د سخت امتحان لپاره يو مثال ګرځولې، الله سبحانه وتعالی په کې د مؤمنانو حال بيانوي: {هُنَالِكَ ابْتُلِيَ الْمُؤْمِنُونَ وَزُلْزِلُوا زِلْزَالًا شَدِيدًا} [الأحزاب: 11]

ژباړه: «په هغه وخت کې مؤمنان ښه وازمايل شول او سخت ولړزول شول.»

په دې موقف کې آزمايښتونو ډيری بڼې درلودې، لکه: د قوت کمزوري، کلابندي، ولږه، د ملاتړو خيانت، د بنديانو وژل او د دښمن له لوري د مجاهدينو په کورونو چاپې، د دې سر بېره د مسلمانانو د اوسېدو جغرافيه هم بيخي راتنګه شوه، پر مسلمانانو آزمايښت خپل وروستي حد ته ورسېد، مؤمنې ډلې دا درک کړه چې دوی داسې حال کې دي چې دوی له هغو خلکو جدا کوي چې تش په خوله د ايمان دعوه لري، په ورته وخت کې منافقينو رزالت شروع کړ، بې ننګي يې وکړه او د مسلمانانو په صفونو کې يې ارجاف خپراوه، او نن ورځ د پرون سره څومره ورته ده! مګر مؤمنانو له دې ويلو پرته څه نه ويل، لکه څنګه چې په دې قول د الله تعالی کې دي: {وَلَمَّا رَءَا الْمُؤْمِنُونَ الْأَحْزَابَ قَالُوا هَٰذَا مَا وَعَدَنَا اللَّهُ وَرَسُولُهُ وَصَدَقَ اللَّهُ وَرَسُولُهُ وَمَا زَادَهُمْ إِلَّا إِيمَانًا وَتَسْلِيمًا} [الأحزاب: 22]

ژباړه: «او د رښتينو مؤمنانو (حال په هغه وخت کې دا ؤ) چې کله يې يرغلګر ولېدل، نو ويې ويل: "دا هماغه څه دي چې الله او د هغه رسول زمونږ سره د هغه وعده کړې وه. د الله او د هغه د رسول خبره بيخي رښتيا وه." - دغې پيښې د هغو ايمان او غاړه ايښودل لا زيات کړل.»

آزمايښت او ډالۍ

دلته غوره بنده ګانو ته د ډالۍ

وخت شروع کېږي، الله تعالی خپل بنده ګان په داسې لښکرو سره عزتمند کوي چې د دوی فکر کې هم نه ګرځي، د الله ساتنه روښانه ده، که د جګړې په ختمولو کې د توري اواز نه و، خو د الله لښکر (باد) هر لور ته ګرځېده، خيمې يې له بيخه ويستلې او کټوی يې اړولې او د کفارو ټولې يې تيت پرک کول، تر څو د تلې پله د مسلمانانو په ګټه شي، او څنګه به وي؟! الله تعالی له آزمايښت وروسته دا غوره کول په ګڼو آياتونو کې ذکر کړي چې په آزمايښت د صبر پايله ده، الله تعالی فرمايي: {ثُمَّ أَوْرَثْنَا الْكِتَابَ الَّذِينَ اصْطَفَيْنَا مِنْ عِبَادِنَا...} [فاطر:32].

ژباړه: «بيا مونږ په ميراث کې دا کتاب هغه چاته ورکړ چې په بنده ګانو کې مونږ غوره کړي و..»

نصرت د الله له لوري دی، د آزمايښت تر ټولو سخته بڼه د دښمن له لوري کمزوري کول دي، ممکن دښمن دې دومره امکانات او اسباب ولري چې ورسره جنګ او يا يې په مخ کې ودريدل بيخي ناممکن برېښي، او دا په هره زمانه کې تقريبا د مؤمنانو حال دی، الله تعالی مونږ ته د هغو مؤمنانو حال بيان کړی چې په تېرو زمانو کې د دښمن له لوري کمزوري ګڼل کېدل، الله تعالی فرمايي: {إِنَّ فِرْعَوْنَ عَلَا فِي الْأَرْضِ وَجَعَلَ أَهْلَهَا شِيَعًا يَسْتَضْعِفُ طَائِفَةً مِنْهُمْ يُذَبِّحُ أَبْنَاءَهُمْ وَيَسْتَحْيِي نِسَاءَهُمْ إِنَّهُ كَانَ مِنَ الْمُفْسِدِينَ} [القصص: 4].

ژباړه: «خبره دا ده چې فرعون په ځمکه کې سرکښي وکړه او د هغې اوسېدونکي يې په ډلو ووېشل. له هغو څخه يوه ډله يې ذليله کوله، د هغو هلکان يې وژل او انجونې يې ژوندۍ پرېښودلې. په واقع کې هغه له فساد کوونکو څخه ؤ.»

دلته مونږ وينو چې د فرعون له لوري د دې ډلې کمزوري کول د آزمايښت له مخونو يو مخ دی، د دې ډلې لپاره د فرعون خلاف ودريدو هيڅ امکان نه و، د ځمکې اسباب قطع شوي و او دا ډله له ټولو امکاناتو خالي کړای شوې وه، په داسې حالاتو کې له صبر او صفاوالي وروسته د نجات او غوره والي دور راځي، الله تعالی فرمايي: {وَنُرِيدُ أَنْ نَمُنَّ عَلَى الَّذِينَ اسْتُضْعِفُوا فِي الْأَرْضِ وَنَجْعَلَهُمْ أَئِمَّةً وَنَجْعَلَهُمُ الْوَارِثِينَ وَنُمَكِّنَ لَهُمْ فِي الْأَرْضِ وَنُرِيَ فِرْعَوْنَ وَهَامَانَ وَجُنُودَهُمَا مِنْهُمْ مَا كَانُوا يَحْذَرُونَ} [القصص: 5 - 6]

ژباړه: «او مونږ دا اراده درلودله چې پر هغو خلکو چې په ځمکه کې ذليل ګرځول شوي ول مهرباني وکړو، رهبران يې وګرځوو او هماغوی وارثان وګرځوو. او په ځمکه کې حکومت ورکړو او له هغو څخه به فرعون، هامان او د هغو لښکرو ته همغه څه وروښيو چې له هغو سره يې وېره وه.»

دغه شان لوريني، غوره والی، امامت، وراثت او تمکين ټول راځي سره د دې چې دښمن هم هلاک او له پښو لاندې شي، دې باره کې إمام ابن القيم رحمه الله نه تېوس وشو: "چې په انبياوو د آزمايښتونو حکمت څه شی دی؟ هغه ورته وويل: الله سبحانه وتعالی لکه څنګه چې د انبياوو ساتنه، حفاظت، حمايت او ورسره دوستي کوي، نو څنګه يې چې خوښه شي د کفارو له لوري په تکليف رسولو يې ازمايي، تر څو دوی د خپل کرامت د کمال درجې ته ورسېږي او له دوی وروسته امتونو او خلفاء په دوی سره تسلي ترلاسه کړي، کله چې د خلکو له لوري ورته ضرر ورسي، نو دوی د انبياوو او رسولانو حال ته ګوري، صبر کوي، راضي کېږي او په انبياوو تسليت حاصلوي او له دې وجې چې د کفارو پيمانه ډکه شي او هغه ژر عذاب، درد او عقوبت چې ورته الله تيار کړی هغه ځان ته واجب کړي، الله يې د دوی د سرکښی او دښمنی په وجه هلاک کړي او د ځمکې مخ ترې خالي کړي. بل ځای فرمايي: که غواړې پر بنده ګانو د الله له لوري د آزمايښت په حکمت کې فکر وکړې، نو وګوره چې امتحانونو دوی څومره پاک کړل، څومره لوړو هدفونو ته يې ورسول او هغو ځايونو ته لاړل چې د آزمايښت او امتحان پر پله له تېريدو پرته بله لار نه وه، دا آزمايښت او امتحان د دوی په حق کې يو عزت دی، بڼه يې د امتحان او آزمايښت په څېر ده خو باطن يې رحمت او احسان دی، وګورئ څومره لوی نعمتونه او غټ احسانات د ازمايښت له ګلانو څخه راټوکېږي".

له دې ټولو وروسته په خراسان ولايت کې په هر مسلمان، مؤحد، مجاهد چې د الله په ربوبيت، د اسلام په دين او د محمد صلی الله عليه وسلم په نبوت او رسالت راضي وی، واجب ده چې په دې کې ورته شک پرېنوځي چې ولې نن هغه خلک کوم چې په نبوي تګلاره روان دي، کلابند دي، مات دي، کمزوري دي او سامانونه نه لري، دا خو د الله له لوري امتحان دی او دا د الله د ورځو څخه څه ورځې دي، په کار ده چې الله تعالی له هر مؤمن څخه هغه څه وګوري چې هغه يې خوښوي، لکه: صبر، د ثواب نيت لرل، ايمان او غاړه ايښودنه، ځان به د ارجاف له ګنډګيو لرې او پورته کوي، هر هغه څه به نه بيانوي چې د ده غوږونه يې اوري او ځان ته به تسليت ورکوي: {وَاصْبِرْ لِحُكْمِ رَبِّكَ فَإِنَّكَ بِأَعْيُنِنَا}[الطور:48]

ژباړه: «د خپل رب د فيصلې راتګ ته انتظار وکړه او يقينا ته زمونږ د نظر لاندې يې»

پوهه شه چې د الله وعده حقه ده، د کفارو او قبوري وطني طالبانو هلاکت نږدې دی بإذن الله، الله تعالی د دين نصرت کوي، يا زمونږ په واسطه او يا د نورو په واسطه، او بايد د الله تعالی شکر وباسو چې الله تعالی مونږ له آزمايښت وړاندې غوره کړو، مونږ ته يې مسلمان ګرځولو سره په ډېر مخلوق فضيلت را په برخه کړ، د مؤحدينو له منځ يې مونږ رابېل کړو، تر څو د دين په دفاع کې ودريږو او بيا يې رابانديې احسان وکړ چې په دې ټولو سختيو او مصيبتونو کې يې مونږ ثابت قدم وساتلو، داسې سختی چې ډېری خلک په کې وښوئيدل، اوس يوازې دا پاتې چې مونږ د الله وعدو ته منتظر شو او د خپلو نيکانو سلفو په پلونو روان شو، بايد هېر نه کړو چې زمونږ اعمال د قبلېدو او واپس کېدو ترمنځ دي، مونږ بايد تل له الله تعالی سره ريښتيني اوسو، او له الله تعالی وغواړو چې زمونږ نيک اعمال قبول کړي او زمونږ بد اعمال راته معاف کړي، نو دغه وخت مونږ د الله د غوره والي لايق يو، نو ټوله ثناء او ستاينه هغه ذات لره ده چې آزمايښت او امتحان کوي او ټوله ثناء او ستاينه هغه ذات لره ده چې غوره کول او قدرت ورکول کوي، وآخر دعوانا أن الحمدلله رب العالمين.

باقية وتتمدد رغم أنوف القبورية الهالكة

باقية بإذن الله تعالى رغم أنوف الطالبان الوطنية

خلافت پیژندنه

دريم قسط

الله تعالى فرمايي

وَعَدَ اللَّهُ الَّذِينَ آمَنُوا مِنْكُمْ وَعَمِلُوا
الصَّالِحَاتِ لَيَسْتَخْلِفَنَّهُمْ فِي الْأَرْضِ كَمَا
اسْتَخْلَفَ الَّذِينَ مِنْ قَبْلِهِمْ وَلَيُمَكِّنَنَّ لَهُمْ
دِينَهُمُ الَّذِي ارْتَضَىٰ لَهُمْ وَلَيُبَدِّلَنَّهُمْ مِنْ بَعْدِ
خَوْفِهِمْ أَمْنًا يَعْبُدُونَنِي لَا يُشْرِكُونَ بِي شَيْئًا
وَمَنْ كَفَرَ بَعْدَ ذَٰلِكَ فَأُولَٰئِكَ هُمُ الْفَاسِقُونَ.

سورة النور؛ 55

خلافت پېژندنه

۳

بسم الله الرحمن الرحيم

إِنَّ الْحَمْدَ لِلَّهِ نَحْمَدُهُ وَنَسْتَعِينُهُ وَنَسْتَغْفِرُهُ، وَنَعُوذُ بِاللَّهِ مِنْ شُرُورِ أَنْفُسِنَا، وَمِنْ سَيِّئَاتِ أَعْمَالِنَا، مَنْ يَهْدِهِ اللَّهُ فَلَا مُضِلَّ لَهُ، وَمَنْ يُضْلِلْ فَلَا هَادِيَ لَهُ، وَأَشْهَدُ أَنْ لَا إِلَهَ إِلَّا اللَّهُ وَحْدَهُ لَا شَرِيكَ لَهُ، وَأَشْهَدُ أَنَّ مُحَمَّدًا عَبْدُهُ وَرَسُولُهُ، صَلَّى اللهُ عَلَيهِ وَعَلَى آلِهِ وَصَحْبِهِ وَمَنْ تَبِعَهُمْ بِإِحْسَانٍ إِلى يَومِ الدِّينِ أَمَّا بَعْدُ ؛

قال الله تعالى: وَعَدَ اللَّهُ الَّذِينَ آمَنُوا مِنْكُمْ وَعَمِلُوا الصَّالِحَاتِ لَيَسْتَخْلِفَنَّهُمْ فِي الْأَرْضِ كَمَا اسْتَخْلَفَ الَّذِينَ مِنْ قَبْلِهِمْ وَلَيُمَكِّنَنَّ لَهُمْ دِينَهُمُ الَّذِي ارْتَضَىٰ لَهُمْ وَلَيُبَدِّلَنَّهُمْ مِنْ بَعْدِ خَوْفِهِمْ أَمْنًا ۚ يَعْبُدُونَنِي لَا يُشْرِكُونَ بِي شَيْئًا ۚ وَمَنْ كَفَرَ بَعْدَ ذَٰلِكَ فَأُولَٰئِكَ هُمُ الْفَاسِقُونَ. سورة النور؛ ٥٥

مسلمانانو ورونو! موږ د خلافت د پېژندنې په اړه درس شروع کړې ؤ مخکې درس کې د خلافت مقاصد مختصر ذکر شول وس د خلافت په اړه بعضې نور مسائل ذکر کوو بـإذن الله.

اول « خلافت او امارت فرق.

دويم « د خليفه نومونه .

دريم « د خليفه شرطونه يا په بل اعتبار سره ويلى شو چې څوک خليفه کيدلى شي؟

خلافت او امارت فرق

امارت په دوه قسمه دی يو ته امارت عامه وايي او بل ته امارت خاصه وايي ـ امارت عامه دی ته وايي چې د يو ملک يا علاقې د مسلمانانو مشرۍ پورې منحصر نه وي بلکې د ټولې نړۍ د مسلمانانو مشري به کوي چې نور نومونه يې دا دي خلافت، امامت عظمى، او امامت کبرى او مشر ته يې اميرالمؤمنين ويل کيږي.

دويم :امارت خاصه دی دادی ته وايي چې د يوی علاقی يا د يو ملک مشرۍ پورې خاص وي چې په دی معنا باندی دوه کسانو مشرۍ ته هم شامل دی نو په دی معنا باندی علماؤ د امارت خاصه او عامه په منځ کې يو څو فرقونه ذکر کړي دي چې هغه دادی؛

اول فرق « د خليفه مقررول په ټول امت واجب دي چې دغه حکم هر امير ته نه دی شامل.

دويم فرق « په حديث د مسلم کې دي چې کله دوه خليفه ګانو لپاره په يو وخت بيعت اخستل کيده نو روستني خليفه ترينه قتل کړئ نو دا حکم د خليفه په اړه دی عامو اميرانو باره کې نه دی ځکه چې په يو وخت کې ډيرو جهادي کتيبو ته ضرورت وي چې د هر ګروپ خپل أمير وي.

دريم فرق « د خليفه مقررول په يو څو طريقو سره کيږي چې په شريعت کې ذکر دي.

اول « اهل الحل والعقد شورا لخوا به مقرر شوی وي.

دويم « چې ولي عهد به وي د مخکې خليفه نه.

دريم « چې په غلبې سره به راغلى وي او خلافت به يې اعلان کړې وي او هر څه عام د يوی ډلې أمير دی نو د هغې تاکل په دغه طريقو ضروري نه دي.

څلورم فرق « د خليفه لپاره دولس شرطونه دي چې امامت عظمى کې ذکر دي او احکام السلطانية د ماوردي. ص ـ ۷ ـ کې ذکر دي چې دغه شرطونه د يوې ډلې د امير لپاره ضروري نه دي.

پنځم فرق « خليفه به تر هغه نه معزول کيږي تر څو چې شريعت نافذه وي او د عام امير معزول کول جائز دي کله چې ورته ضرورت پيدا شي.

شپږم فرق « خليفه سره په هر مسلمان بيعت کول واجب دي لکه حديث کې دي « فُوا بِبَيْعَةِ الأَوَّلِ فَـالأَوَّلِ» متفق عليه ـ

ژباړه « تاسو پوره کړئ بيعت د اولني خليفه سره. نو په دی حديث کې د خليفه په بيعت کې پاتې کيدلو باندی امر شوی او په بل حديث کې د هغه چا بدي بيان شوی چې د خليفه سره بيعت نه کوي.

نبي عليه السلام فرمايي « وَمَنْ مَاتَ، وَلَيْسَ فِي عُنُقِهِ بَيْعَةٌ مَاتَ مِيتَةً جَاهِلِيَّةً ». رواه مسلم.

ژباړه « څوک چې مړ شو او د هغه په څټ کې د خليفه سره بيعت نه ؤ نو مړ به شي په مرګ د جاهليت باندی.

نو د جهادي امير سره بيعت لازم نه دی بلکی د نيکۍ په کارونو کې ورسره کومک لازم دی.

اووم فرق « د خليفه د بيعت نه وتل او د هغې د اطاعت نه وتل جائز نه دي تر څو چې ترينه کفر بواح يعني ښکاره کفر نه وي صادر شوی او په عامو اميرانو کې د يو امير ډلې نه د بل امير ډلې ته انتقال جائز دی.

أتم فرق « په خليفه لازم دي چې واجبات د امامت به ادا کوي کوم چې علماؤ ذکر کړي دي لکه امام ماوردي رحمه الله هم ذکر کړي دي چې روسته به راشي ان شاءالله او دغه واجبات ادا کول د يو ډلې په امير لازم نه دي بلکې جهادي اوامر به د خپلې وسعی مطابق سر ته رسوي.

د خليفه نومونه

په شرعي طريقی سره چې څوک د خلافت منصب ته رسيدلي وي نو په اصطلاح د شرعه کې د هغه لپاره يو څو نومونه استعماليږي لکه امام خليفه اميرالمؤمنين او ولي الأمر ورته وايي.

او په شرعي طريقه باندی چې دولت قائم شي نو د هغې لپاره هم يو څو نومونه استعماليږي لکه امامة عظمى امامة کبرى خلافت او امارت.

امام ابن جماعه رحمه الله وايي « الإمارة قسمان عامة وخاصة أما الإمارة العامة فهي الخلافة المنعوت صاحبها بأميرالمؤمنين وأوّل من نعت به من الخلفاء عمربن الخطاب لما ولي الخلافة فصارت سنة الخلفاء خاصة.

وقال رحمه الله « ومن عقدت له البيعة جاز أن يسمي خليفة و أن يقال خليفة رسول الله لأنه خليفة في أمته. تحرير الأحكام

ژباړه « امارت په دوه قسمه دی يو امارت عامه او بل امارت خاصه هر چې امارت عامه دی نو دا خلافت ته وايي چې مشر ته يې د اميرالمؤمنين صفت حاصل دی او اولنۍ هغه څوک چې دغه صفت ورته د خلفاؤ نه ورکړې شوی دی عمر بن الخطاب رضى الله عنه دی کله چې ورته د خلافت مشري حواله شوه نو دغه طريقه خلفاؤ پورې خاص شوه.

او بل ځائ کې وايي « او د چا لپاره چې بيعت أخستل کيږي نو هغې ته خليفه ويل جائز دي او خليفه رسول الله ورته ويل هم جائز دي ځکه داد رسول الله صلى الله عليه وسلم په امت کې د هغې جا نشين دی.

علامه نووي رحمه الله وايي « امير عامه ته خليفه او امام او اميرالمؤمنين ويل جائز دي.

روضة الطالبين ـ ۴۹/ ۱۰

امام ماوردي رحمه الله وايي « الإمامة موضوعة لخلافة النبوة في حراسة الدين وسياسة الدنيا به.

الاحكام السلطانية

ژباړه « امامة مقرر شوی دی لپاره ددی چې د نبوت جانشيني به کوي ددين په محفوظ ساتلو کې او ددنيا د کارونو په برابرولو کې.

او علامه ابن قدامه په مقدمه د ابن خلدون ۱۹۱ کې وايي « که چيرته د مشر او حاکم کار دا ؤ چې عام خلک يې ددين په لاره روانيدل غوختل په داسې ډول چې د هغوی په دنياوي او أخروي ښيګړو کې يې شريعت ته پوره پاملرنه کوله نو همديته خلافت وايي ځکه خلافت په حقيقت کې ددين په ساتنه او ددنيا په سياست کې د پيغمبر صلى الله عليه وسلم نماينده جوړيدل دي.

بيا وايي « همدغې ته خلافت امامت او خاوند ته يې خليفه او امام ويل کيږ ي .

سوال «آيا د اميرالمؤمنين او خليفة المسلمين فرق شته ؟

جواب « کله چې رسول الله صلى الله عليه وسلم وفات شو نو د هغه نه روسته ابو بکر الصديق رضى الله تعالى عنه خليفه شو نو هغه ته به خلکو خليفه رسول

الله ويل کله چې هغه هم وفات شو او عمر بن الخطاب رضی الله تعالی عنه خليفه شو نو هغه ته به خلکو په ابتداء کې خليفة خليفة رسول الله ويل يعني د رسول الله د خليفه خليفه ، نو د هغه نه وروسته دا کلمه به نوره هم اوږديدله نو په دې اساس عمر بن الخطاب رضی الله تعالی عنه د صحابه کرامو سره مشوره وکړه چې د خليفة المسلمين لپاره يو مناسب او اسانه نوم کيخوستل شي نو هغوی په دې اتفاق وکړ چې خليفه ته به اميرالمؤمنين وايو ځکه چې موږ (عام مسلمانان) مؤمنان يو او ته (خليفه) زموږ امير يې موږ به تاته اميرالمؤمنين وايو او د هغه نه روسته هر خليفه ته دغه نوم ورکړ شو ددغه پس منظر په اساس د خليفة المسلمين او امير المؤمنين ترمنځه فرق نشته او ځوک چې د خليفه نه بغير په بل چا د اميرالمؤمنين اطلاق کوي نو دا نامناسب کار دی او دا به (وضع الشيء في غير محله) وي يعني يو شي د خپل مناسب ځائ څخه بغير په بل ځائ کې کيخوستل دي .

د خليفه شرطونه

علماؤ د خليفه لپاره دولس شرطونه ذکر کړي دی چې کله پکې دغه شرطونه موجود شي نو هغې ته شرعي خليفه ويل کيږي چې بغاوت ترينه کول حرام دي. او هغه شرطونه دا دي:

لومړی شرط : مسلمان به وي کافر اصلي او مرتد به نه وي .

دوهم شرط : عاقل به وي ليونې او ماشوم به نه وي .

دريم شرط : د دوو طريقو څخه به په يوه طريقه ټاکل شوې وي .

څلورم شرط : ازاد به وي غلام (مرئی) به نه وي.

پنځم شرط : نارينه به وي ښځه به نه وي .

شپږم شرط : عالم به وي جاهل به نه وي .

اووم شرط :عادل به وي فاسق فاجر به نه وي.

اتم شرط : الكفاءة النفسية يعني شجاع او بهادر به وي چې حدود تطبيقولې شي.

نهم شرط : الكفاءة الجسمية يعني سليم الاعضاء (روغو اندا مونو واله) به وي .

لسم شرط : پخپله به د امامت او مشرۍ غوښتونکې نه وي او نه به د هغې حرص کوي .

يوولسم شرط : قريشي به وي.

دولسم شرط : ممکن به وي يعني عملا به په ځمکه مسلط وي د هغه د تسلط لاندې به څه ناڅه سيمه موجود وي او قوت او طاقت به ورسره وي .

وس راځو د هر يو شرط مختصر تفصيل ته :

لومړی شرط : مسلمان به وي اصلي کافر او مرتد به نه وي او دا خبره په قران حديث او اجماع سره ثابت ده.

اول قسم د لائل د قرآن کريم نه :

دليل : الله تعالی فرمايي { وَلَن يَجْعَلَ اللّهُ لِلْكَافِرِينَ عَلَى الْمُؤْمِنِينَ سَبِيلاً }. النساء ژباړه « او کله به هم الله تعالی د کافرو لپاره په مؤمنانو باندې د غلبې لاره جوړه نه کړي.

نو کله چې کافر د مسلمانانو حاکم او امير شي نو دا خو د ټولو نه لويه لاره ده او دا خبره د لمر نه هم ډيره روښانه ده چې د مسلمانانو امير به نه وي مگر مسلمان به وي که هغه لوی امير وي او که وړوکې او کافر کله هم د مسلمان امير او حاکم نشې کيدلی ځکه چې قرآن کريم موږ د کافرو ددوستۍ څخه منع کوي او ددی نه به غټه دوستي څه وي ؟ چې کافر انسان د ځان لپاره امير وټاکي قرآن کريم کې الله تعالی فرمايي «

{ يَا أَيُّهَا الَّذِينَ آمَنُواْ لا تَتَّخِذُواْ الْيَهُودَ وَالنَّصَارَى أَوْلِيَاء بَعْضُهُمْ أَوْلِيَاء بَعْضٍ وَمَن يَتَوَلَّهُم مِّنكُمْ فَإِنَّهُ مِنْهُمْ }. سورة المائدة . ژباړه « ای ايمان والاو! يهود او نصاری په دوستۍ مه نيسۍ دوی خپل منځ کې د يو بل دوستان دي او که چا په تاسو کې دوی په دوستۍ ونيول نو يقينا دی د هغوی څخه دی . او بل ځائ کې فرمايي «

{ يَا أَيُّهَا الَّذِينَ آمَنُواْ لا تَتَّخِذُواْ الْكَافِرِينَ أَوْلِيَاء مِن دُونِ الْمُؤْمِنِينَ أَتُرِيدُونَ أَن تَجْعَلُواْ لِلّهِ عَلَيْكُمْ سُلْطَاناً مُّبِيناً } سورة النساء

ژباړه « ای ايمان والاو کافران په دوستۍ مه نيسۍ بغير د مؤمنانو نه آيا تاسو غواړۍ چې د الله تعالی لپاره په ځان باندی ښکاره دليل پيدا کړۍ. او بل ځائ کې فرمائی : { لاَّ يَتَّخِذِ الْمُؤْمِنُونَ الْكَافِرِينَ أَوْلِيَاء مِن دُوْنِ الْمُؤْمِنِينَ وَمَن يَفْعَلْ ذَلِكَ فَلَيْسَ مِنَ اللّهِ فِي شَيْءٍ إِلاَّ أَن تَتَّقُواْ مِنْهُمْ تُقَاةً ... } . سورة ال عمران .

ژباړه « نه دی نيسي مؤمنان کافرانو لره په دوستۍ باندې بغير د مؤمنانو نه او که چا دا کار وکړ نو دغه انسان د الله په نزد په هيڅ شي کې نه دی مگر که تاسو ځان ساتۍ د هغوی نه په ځان ساتلو سره .

همدا راز کتاب او سنت د امير اطاعت فرض گڼي او د کافر د اطاعت نه خو الله تعالی موږ منع کړي يو الله تعالی فرمايي: يَا أَيُّهَا الَّذِينَ آمَنُوا إِنْ تُطِيعُوا فَرِيقًا مِنَ الَّذِينَ أُوتُوا الْكِتَابَ يَرُدُّوكُمْ بَعْدَ إِيمَانِكُمْ كَافِرِينَ. سورة ال عمران

ژباړه « ای ايمان والاو! که چيرته تاسو د يوی ډلې د اهل کتابو اطاعت وکړ نو تاسو به پس له ايمانه کافر کړي .

په بل ځائ کې فرمايي : يَا أَيُّهَا الَّذِينَ آمَنُوا إِنْ تُطِيعُوا الَّذِينَ كَفَرُوا يَرُدُّوكُمْ عَلَى أَعْقَابِكُمْ فَتَنْقَلِبُوا خَاسِرِينَ . آل عمران

ژباړه « ای ايمان والاو! که تاسو د کافرو اطاعت وکړ نو تاسو به پخپلو پوندو واپس کړي او بيا به وگرځۍ تاوان کونکي .

دوهم قسم دلائل دسنتو او احاديثو څخه : د رسول الله صلی الله عليه وسلم عملي سنت په دی گواه دي

چې نبي اکرم صلی الله علیه وسلم کله هم د مسلمانانو چاری کافر ته نه دي سپارلی نه غټې چاری او نه کوچنۍ بلکې په جهاد کې يې د کافر څخه ځاني مدد نه دی اخيستي حديث کې راځي رسول الله صلی الله علیه وسلم يو مشرک ته چې غوښتل يې چې د مسلمانانو سره په جنګ کې د کافرو په مقابله کې شرکت وکړي نو رسول الله صلی الله علیه وسلم ورته وويل « ارجع فلن استعين بمشرك . رواه مسلم وغيره

ژباړه « واپس شه ! هيڅ کله به هم د مشرک څخه کومک وانخلم.

دريم قسم دليل : دامت مسلمه اجماع:

امت مسلمه په دی خبره اتفاق لري چې د کافر مشري پر مسلمان جائز نه ده او دا اجماع اکثرو اهل علمو نقل کړی ده چې د هغوی څخه يو ابن المنذر رحمه الله دی هغه فرمايي:

(أجمع كل من يحفظ عنه من أهل العلم أن الكافر لا ولاية له على مسلم بحال) (احکام اهل الذمة) .

ژباړه « ټول هغه عالمان چې د هغوی نه زده کړه کولي شي هغوی په دی خبره اجماع کړی ده چې د کافر هيڅ قسم مشري په مسلمان باندي په هيڅ حالت کې نشته .

او همدا راز علامه نووي رحمه الله د قاضي عياض رحمه الله څخه نقل کړي چې هغه فرمايي :

(أجمع العلماء على أن الإمامة لا تنعقد لكافر ، وعلى أنه لو طرأ عليه الكفر انعزل .(شرح النووى على صحيح مسلم) .

ژباړه « ټولو اهل علمو په دی خبره اجماع کړی چې د کافر مشري نه صحيح کيږي او که چيرته روسته کافر شي نو د هغه مشري معزول کيږي .

اوس نن سبا مونږ تاسي وګورو چې دا شرط په موجوده اميرانو کې کوم امير کې شتون لري ؟ آيا تش په نوم مسلمانانو ملکونو مشرانو کې د اسلام صفت شته ؟ آيا د طالب په نوم د امريکا سيکولري مليشو مشر کې دا صفت شته؟ نو دا ټولي نړۍ ته جوته ده چې طالبان او تش په نوم د اسلامي ملکونو مشران د ملګرو ملتونو قوانين مني، د هغې په اساس خپلي د نظام چاري ټاکي نو څکه دوی د دغه قوانينو منلو له امله مرتد شوي دي. لهذا دوی باندي د اسلامي نظام اطلاق نشي کيدای. نن سبا د طالبانو، القاعدې يا نورو هغه ګوندونو مشران چې طالبانو سره بيعت لري يا د کفارو سره دوستي کوي دوی ټول مرتد دي، او لله الحمد دا صفت د اسلامي خلافت امير المؤمنين کې په کامله درجه موجود دی چې خپل خو خپل دي پردي يې هم د ايمان ګواهي ورکوي، که دښمنان او حاسدان ډير هم تهمت او بهتان وتړي نو د ظلم ټاپه پرې ولګوي، د دې څخه مخکې دوی سره کوم ثبوت نشته چې د هغه په اساس دوی د اسلامي دولت امير تکفير کړي، نو ای مسلمانانو ورونو! آيا تاسي د داسې قائد او مشر د سيوري لاندې د اسلامي نظام د قيام لپاره مبارزه نه کوئ چې سل سلنه مسلمان دی ؟ آيا تاسي د هغه اميرانو څخه بيزاري نه اختياروئ چې اميران يې يقيني مرتدين دي او يا ستاسي په ګمان هم شکي مسلمانان (!) دي.

دوهم شرط: عاقل به وي ليونی او ماشوم به نه وي.

دا خو د بديهاتو څخه ده چې د مسلمانانو امير به بالغ وي او صغير(کشر) به نه وي او په دی باندی دليل دادی چې قرآن کريم موږ ماشومانو ته د مال ورکولو څخه منع شوي يو څکه چې هغه يې ضائع کوي او د هغې په صحيح تصرف نه پوهيږي نو چې مال نه ورکوو نو د امت مسلمة مشري به څنګه ورکولي شي؟ قرآن کريم کې الله تعالی فرمايي :

وَلَا تُؤْتُوا السُّفَهَاءَ أَمْوَالَكُمُ الَّتِي جَعَلَ اللَّهُ لَكُمْ قِيَامًا وَارْزُقُوهُمْ فِيهَا وَاكْسُوهُمْ وَقُولُوا لَهُمْ قَوْلًا مَعْرُوفًا . سورة النساء .

ژباړه « او مه ورکوئ کم عقلانو ته خپل مالونه هغه چې الله تعالی ستاسو د ژوند سبب ګرځولی دی او په هغې کې هغوی ته رزق ورکوئ او جامې ورته کوئ او هغوی ته ووايئ وينا خايسته .

دلته د صحابه کرامو څخه نقل دي چې د کم عقلانو څخه مراد ښځې او ماشومان دي.

او حديث کې راځي :

عن علي بن أبي طالب رضي الله عنه عن النبي - صلى الله عليه وسلم - قال : « إن القلم رفع عن ثلاثة : عن المجنون حتى يفيق ، وعن الصبي حتى يدرك ، وعن النائم حتى يستيقظ » رواه البخاري في صحيحه .

ژباړه « د علی بن ابی طالب رضی الله عنه څخه روايت دی هغه د رسول الله صلی الله عليه وسلم څخه حديث نقل کوي چې رسول الله صلی الله عليه وسلم فرمايلي دي : يقينا قلم د دريو کسانو څخه اوچت شوی دی د ليوني څخه تر دی چې په ښود شوی نه وي ، دوهم د ماشوم نه ترڅو چې بالغ شوی نه وي ، دريم د ويده نه ترڅو چې ويخ شوی نه وي.

او علامه ابن حزم رحمه الله فرمايي :

(وجميع فرق أهل القبلة ليس منهم أحد يجيز إمامة امرأة ولا إمامة صبي لم يبلغ إلا الرافضة فإنها تجيز إمامة الصغير. (الفصل في الملل والنحل) .

ژباړه « قبلې ته چې لمونځ کوي هغه ټولي ډلې په دې خبره متفق دي چې د ښځې او ماشوم چې بلوغ ته نه وي رسيدلی مشري يې نه صحيح کيږي صرف روافض (شيعه) د ماشوم مشري جايز ګڼي.

او د خوراجو ځيني ډلې هم د ماشوم مشري جايزګڼي.

او دا هم د مسلمو شرائطو څخه دي څکه چې مجنون خو مکلف نه وي نو هغه به د انسانانو چاری او د اسلام چاری څنګه مخکې بوزي؟ او مخکې حديث تير شو

چې د دريو کسانو څخه قلم اوچت شوی دی يو په هغې کې مجنون او ليونې دی .

دريم شرط: ددوه طريقو نه به يې په يوه طريقه ټاکنه شوی وي.

اول « اهل الحل والعقد شوری به ټاکلی وي. دويم « يا به ولي عهد وي د مخکې خليفه نه يعني د مخکی خليفه په وصيت به ټاکل شوی وي.

نن سبا تش په نوم اسلامي مملکتونو مشرانو کې دا صفت هم مفقود دی، ځکه د هغوی ټاکنه د ملګرو ملتونو، نړيوالو استخباراتو او امريکا لخوا کيږي، ښکاره مثال يې د پاکستان نظام دی، چې کله يې سابقه لومړي وزير عمران خان مرتد د امريکا لمن پريښوده او د روس خولی يې ونيوله نو امريکا سمدست لری کړو، دغه رنګ د پاکستان نوی لوي درستيز کرنل عاصم منير د ټاکنې وړاندې امريکا ته لاړو او هغوی ورته ټوله نقشه ورکړه، تعهدات يې ترې واخستل نو بيا يې لوي درستيز وټاکو او پاکستان کې ټول واک لوي درستيز سره وي او لوي درستيز د امريکا غلام وي. دغه رنګ د طالبانو امير کې هم دا صفت مفقود دی کله چې د طالبانو دويم زعيم اخترمنصور د ايران څخه پټې منګولې راروان و نو امريکا خپلې بې اجازې دغه تګ وغندو او غبرګون کې يې اختر منصور کار ورختم کړ نو دغه وخت کې د پاکستان استخباراتو او امريکايي استخباراتو په ګډه د هبت الله په نوم د کويټې مدرسې يو ملا د طالبانو زعيم وټاکه نو ځکه د طالبانو زعيم ټاکنه هم په شرعي اصولو نده برابره. او د خليفة المسلمين ابو بکر البغدادي ټاکنه د اهل الحل والعقد شوری لخوا شوی وه، هغه شوری چې تر مخه يې دولت الاسلام قيام رامنځ ته کړی و، او د نړۍ هر عام وخاص ته دا حقيقت د لمر په څير عيان دی، د مثال په توګه د ظواهري دا ځرګندونې به کافي وي:

"أود أن أوضح أنه ليس هناك شيئ الآن في العراق اسمه القاعدة ولكن تنظيم قاعدة الجهاد في بلاد الرافدين اندمج بفضل الله مع غيره من الجماعات الجهادية في دولة العراق الإسلامية حفظها الله وهي إمارة شرعية تقوم على منهج شرعي صحيح ، وتأسست بالشورى وحازت على بيعة أغلب المجاهدين والقبائل في العراق.»

ژباړه: غواړم چې يوه نقطه واضحه کړم، دا چې اوس په عراق کې د القاعدې په نوم څه وجود نه لري، بلکې تنظيم قاعدة الجهاد في بلاد الرافدين د الله په فضل له نورو جماعتونو سره عراق اسلامي دولت کې داخل شوي، الله دې د هغې ساتنه وکړي، او دا داسې شرعي امارت دی، چې په سم شرعي تګلار باندې ولاړ دی، د شورا لخوا تاسيس شوی او د عراق اکثرو مجاهدينو او قبائلو بيعت څخه جوړ شوی.

څلورم شرط: آزاد به وي غلام او مرئې به نه وي.

څلورم شرط دادی چې د مسلمانانو امير به آزاد وي يعني غلام به نه وي دا شرط هم ډير واضح دی ځکه چې مرئې او غلام خو مکلف وي په دی چې د خپل مولی او بادار خدمت وکړي نو هغه به د مسلمانانو چاری څنګه سنبالی کړي؟ او غلام خو د بل چا مملوک وي هغه د خپل ځان اختيار نه لري بلکی په بازار کې خرڅولی شي نو داسې شخص به څنګه د مسلمانانو مشري کوي؟

حافظ ابن حجر رحمه الله په فتح الباري کې په دی خبره د ابن بطال نه هغه د مهلب نه اجماع نقل کړی ده هغه ليکلي:

ونقل ابن بطال عن المهلب قال : .... وأجمعت الأمة على أنها – أي الإمامة – لا تكون في العبيد)

ژباړه « ابن بطال د مهلب څخه نقل کړي چې امت په دی خبره اجماع لري چې امامت (خلافت) به په غلامانوکې نه وی .

علامه شنقيطی رحمه الله په (اضواء البيان) کې وايي : (لا خلاف في هذا بين العلماء).

ژباړه « په دی کې (چې خليفه به غلام نه وي) د علماؤ هيڅ اختلاف نشته .

په دی شرط کې صرف خوارجو اختلاف کړی خو د هغوی اختلاف ته هيڅ اعتبار نشته .

پوښتنه « په يو حديث کې راځي چې د انس بن مالک رضی الله عنه څخه روايت دی :

عَنْ أَنَسِ بْنِ مَالِكٍ رَضِيَ اللَّهُ عَنْهُ، قَالَ: قَالَ رَسُولُ اللَّهِ صَلَّى اللهُ عَلَيْهِ وَسَلَّمَ: «اسْمَعُوا وَأَطِيعُوا، وَإِنِ اسْتُعْمِلَ عَلَيْكُمْ عَبْدٌ حَبَشِيٌّ، كَأَنَّ رَأْسَهُ زَبِيبَةٌ» رواه البخاری فی صحيحه .

ژباړه « د انس بن مالک رضی الله عنه څخه روايت دی هغه فرمايي « رسول الله صلی الله عليه وسلم فرمايلي « غوږ کيدی او خبره ومنۍ اګر که په تاسو يو حبشي غلام مقررکړای شي چې سر يې داسی وي لکه وڅکی او مميز .

دوهم روايت :

عَنْ يَحْيَى بْنِ الْحُصَيْنِ، عَنْ جَدَّتِهِ أُمِّ الْحُصَيْنِ، قَالَتْ: سَمِعْتُ رَسُولَ اللَّهِ صَلَّى اللهُ عَلَيْهِ وَسَلَّمَ يَقُولُ: «إِنْ أُمِّرَ عَلَيْكُمْ عَبْدٌ حَبَشِيٌّ مُجَدَّعٌ، فَاسْمَعُوا لَهُ وَأَطِيعُوا، مَا قَادَكُمْ بِكِتَابِ اللَّهِ. رواه ابن ماجه فی سننه .

ژباړه « د يحيی بن الحصين څخه روايت دی هغه د خپلۍ نيا څخه روايت کوي هغې ويلي دي ما د رسول الله صلی الله عليه وسلم څخه اوريدلي دي چې فرمايل يې « که په تاسو يوحبشي غلام امير کړای شو چې پوزه يې هم کټ وي نو هغه ته غوږ کيږدۍ او خبره يې ومنۍ تر هغې چې تا سو د الله تعالی په کتاب روانوي .

نو ددی دواړو احاديثو څخه

معلوميږي چې غلام هم امير کيدلای شي او تاسو پورتني شرط کې دا خبره ذکر کړه چې دمسلمانانو امير به آزاد انسان وي مملوک او غلام به نه وي ؟

الجـواب!

ددی پوښتنې ځخه اهل علمو مختلف جوابونه کړي چې هغه په لاندې ډول دي.

اول جواب :

حافظ ابن حجر رحمه الله په فتح الباری کې د امام خطابي ځخه نقل کړي او هغه دا چې دا صرف د مثال په توګه بيان شوی دی ضرور نه ده چې دادی واقع وي بلکې د اطاعت أهميت ته اشاره ده يعنې د امير اطاعت دومره مهم دی که هغه يو حبشي غلام هم وي بايد اطاعت يې وکړای شي بيا ضرور نه ده چې په واقع کې دی هم امير حبشي غلام وي

ددی مثال په قرآن کريم کې هم شته الله تعالی فرمايي : { قُلْ إِن كَانَ لِلرَّحْمَٰنِ وَلَدٌ فَأَنَا أَوَّلُ الْعَابِدِينَ } سورة الزخرف

ژباړه « ورته ووايه که چيرته د رحمن ذات لپاره بچې وي نوزه به د هغه اول عبادت کونکی وم .

دلته فرضا مراد دی که بالفرض د الله تعالی بچې وای نو ما به يې د بچې عبادت کاوه خو داسې واقع نه ده صرف د مثال په توګه ويلې شوي دي .

دوهم جواب :

دلته مراد دا نه دي چې هغه به عام امير وي او اميرالمؤمنين او خليفة المسلمين به وي بلکې مراد دادې چې د امام اعظم له لوري به ټاکل شوی وي نو د هغه اطاعت پکار دی ولو که حبشي غلام وي.

او په دی توجيه باندی دليل دادی چې حديث کې د (امر) او (استعمل) لفظ راغلی دی د (امر) معنا ده چې په تاسو امير وټاکل شي يعنې د بل چا د لوري نه او د (استعمل) معنا هم همدغه ده ، او دا جواب امام شنقيطي رحمه الله په (اضواء البيان) کې غوره کړی دی .

دريم جواب :

د عبد (غلام) اطلاق پرې تجوزا شوی دی يعنې مخکې ددی نه چې هغه د مسلمانانو امير وټاکل شي هغه حبشي غلام وي او بيا کله چې عام امير ټاکل کيږي نو په دغه وخت کې هغه غلام نه وي بلکې ازاد انسان وي لکه قرآن کريم کې الله تعالی فرمايي : { وَآتُوا الْيَتَامَىٰ أَمْوَالَهُمْ ... } الآية سورة النساء.

دلته بالغ هلک ته يتيم ويل شوی دي حال دادی چې حديث کې راځي چې « لا يُتْمَ بعدَ احتِلامٍ... الحديث رواه ابو داود وغيره

يعنې د بلوغ نه وروسته يتيم والی نشته او حال دادی چې دلته الله تعالی فرمايي يتيمانو ته خپل مال ورکړئ په داسې حال کې چې هغوی ته مال د بلوغ نه وروسته ورکولی شي نو دلته ورته يتيم مجازا ويلی شوی دی يعنې مخکې يتيم ؤ اګر چې اوس نه دی نو په دغه اساس دغه حديث کې هم عام امير ته غلام ويلی شوی اګر چې اوس غلام نه دی بلکې مخکې د امارت ځخه غلام ؤ .

څلورم جواب :

او يا مراد دلته هغه شخص دی چې متغلب وي، يعنې غلام دی خو په زبردستی سره يې امارت او مشري نيولې وي لکه په دی امت کې داسې خلک تيرشوي دي.

او دليل په دی توجيه دادی چې د عرباض بن سارية رضی الله عنه په روايت کې دي «

وإن تأمر عليكم عبد حبشي ...... رواه البيهقی فی سنن الکبری وغيره .

دلته تأمر کې د تغلب معنا پرته ده يعنې په زبردستی سره امارت او مشري ونيسي .

په دی ټولو کې راجحه توجيه دوهمه توجيه ښکاري چې دلته مراد دا نه دي چې دا غلام به عام امير وي بلکې مراد دادی چې د عام امير له طرف به ټاکل شوی وي او ددی توجيه په ترجيح باندی دليل د علی رضی الله روايت دی کوم چې امام حاکم په مستدرک کې نقل کړی دی هغه په لاندی ډول دی :

عَنْ عَلِيِّ بْنِ أَبِي طَالِبٍ، رَضِيَ اللَّهُ عَنْهُ قَالَ: قَالَ رَسُولُ اللَّهِ صَلَّى اللهُ عَلَيْهِ وَسَلَّمَ: «الْأَئِمَّةُ مِنْ قُرَيْشٍ أَبْرَارُهَا أُمَرَاءُ أَبْرَارِهَا، وَفُجَّارُهَا أُمَرَاءُ فُجَّارِهَا، وَلِكُلٍّ حَقٌّ فَآتُوا كُلَّ ذِي حَقٍّ حَقَّهُ، وَإِنْ أَمَّرْتُ عَلَيْكُمْ عَبْدًا حَبَشِيًّا مُجَدَّعًا فَاسْمَعُوا لَهُ وَأَطِيعُوا مَا لَمْ يُخَيِّرْ أَحَدُكُمْ بَيْنَ إِسْلَامِهِ وَضَرْبِ عُنُقِهِ، فَإِنْ خُيِّرَ بَيْنَ إِسْلَامِهِ وَضَرْبِ عُنُقِهِ، فَلْيُقَدِّمْ عُنُقَهُ فَإِنَّهُ لَا دُنْيَا لَهُ وَلَا آخِرَةَ بَعْدَ إِسْلَامِهِ» رواه الحاکم فی المستدرك والبزارفي مسنده والطبراني في المعجم الصغير والأوسط وغيرهم ولكن تتفاوت الفاظ الروايات فبعضهم رواها بلفظ :

وَإِنْ أُمِّرَ عَلَيْكُمْ.......) وبعضهم رواها بلفظ : وَإِنْ أَمَّرْتُ عَلَيْكُمْ.....) بصيغة المتكلم

وصرح بعضهم بذكرالفاعل فقال : وَإِنْ أَمَّرَتْ عَلَيْكُمْ قُرَيْشٌ ....

ژباړه « د علی بن ابی طالب رضی الله تعالی عنه ځخه روايت دی هغه فرمايي « رسول الله صلی الله عليه وسلم فرمايلي دي امامان به د قريشو ځخه وي نيکان به يې د نيکانو اميران وي او فاجران به يې د فاجرانو اميران وي او د هر چا خپل حق دی هرحقدار ته د هغه حق ورسوپاري او که چيرته مې په تاسو يو حبشي غلام چې پوزه يې هم کټ وي مقرر کړ نو د هغه خبری ته غوږ کيږدئ او خبره يې ومنئ ترڅو چې تاسو ته يې د اسلام او د سرپريکولو په منځ کې اختيار نه وي درکړی که داسی اختيار يې درکړ نو خپل څټ ورمخکې کړئ ځکه د اسلام نه وروسته د انسان لپاره نه دنيا ګټه ورکوي او نه آخرت .

دا حديث امام حاکم په خپل کتاب المستدرک کې روايت کړی او بزار په خپل مسند کې او امام طبراني په المعجم الصغير او المعجم الاوسط کې روايت کړی دی او همدا راز نورو اهل علمو هم نقل کړی ليکن په مختلفو الفاظو نقل دی ځينو په مجهوله صيغه نقل کړی دی معنا يې داده چې که په تاسو امير مقررکړای شي او بعضو د متکلم په صيغی سره نقل کړی معنا يې داده که په تاسو زه مقررکړم او ځينو د غائب صيغه ذکر کړی ده او فاعل يې قريش ذکر کړی معنا يې داده که قريش په تاسو يو حبشي غلام مقرر کړي نو هم اطاعت يې وکړئ او دغه لفظ زموږ د توجيه سره موافقت خوري کوم کې چې فاعل قريش ذکر شوی دی. والله تعالی أعلم

مومنانو مسلمانانو ورونو! دا وو د خليفه څلور شرطونه باقي شرطونه به په بل درس کې ذکر کړو بإذن الله.

وصلی الله علی سيدنا محمد وعلی آله وصحبه وسلم.

اروپا

انتظار کوه !

د کفري نړۍ انسي او جني شیطانانو د اسلام د خوږې چینې د صفا اوبو څخه د خپلو ناخبره کشرانود محرومولو په موخه د ډېر سوچ او تدبر څخه وروسته د شگو بندونه جوړ کړل او په خپل گمان یې د اسلامي نظام د قیام تصور هم په زولنو کلک،کلک وتاړه او د تل لپاره یې د مسلمانانو د فکري اشغال خوبونه ولیدل او ځانونه یې د فرعون په څیر د نړۍ د واکدارۍ یوازیني حقدار وبلل، خپله رومیه، سپینه ماڼۍ او کلیسا یې هم محفوظه وگڼله.

داسې قوانین او فرامین یې صادر کړل چې هر شق یې د کفر په لسگونو اسبابو مشتمل دی، او د اسلام پرضد د دې قوانینو تطبیق او تنفیذ په پار یې هر عصر کې ائتلاف او تړون کړی او خلک د دغه جاهلي قوانینو تابعدارۍ ته اړ باسي، چې په موجوده عصر کې د ملگرو ملتونو په نوم نړیوال سازمان په شمول نورې ټولنې هم د همدې هدف په پار وجود ته راغلي دي، دې سازمانونو د ژورې څېړنې وروسته د نظامونو د جوړښت په پار یو څو داسې بنیادي مادې وضع کړې ، چې دا به د هر معاصر نظام بنسټ وي ولو که جزیاتو کې یو بل سره فرق ولري. چې هغه مادې د ولسونو واک، د بشر حقوق، د عقیدې،

بیان او د فکر آزادي، سولییزه مبارزه، د دین او سیاست بېلول وغیره .. څخه عبارت دی. د ملګرو ملتونو په نوم سازمان په رهبری کې جوړ شوي فعلي قوانین ټول په همدې مادو بناء دي ولو که ځانونو ته اسلامي وایي لکه سعودي، ترکیه.... او طالبان وغیره. اوس د دغه بندونو ماتولو په اړه به هم دغه شان قوي او اساسي کار ته اړتیا وي، ترڅو چې د دغه مادو او نظامونو پرضد بنسټیز فکري، علمي او عملي مقاومت ونښي تر هغې به دوی د خلکو د ګمراه کولو پروګرام پرمخ وړي.

تر هغه وخته پورې به زمونږ غوږونه ډول، ډول خبرونه اوري آن تر دې چې ډیرې لویې لویې پیښې به هم د ډیروالي له امله د معمول یوه کوچنۍ او عادي پیښه وګڼل شي او د یوې لحظې شور،ماشور څخه وروسته به بیاد چا په یاد هم نه وي چې مونږ باندې دا ګزار له کوم اړخه وشو؟ چا وکړ؟ د دې ګزار اهداف او نتائج څه وو؟ په ټولنه یې کوم تاثیر وکړ؟ بیا ځل د ګزار اراده لري؟ آیا د ګزار زمینه ورته مونږ مساعده کړې ده؟ د ورته پیښو د تکرار مخنیوی څنګه ممکن دی؟ که چیرې مونږ دغه خبرو ته توجه ونه کړه نو باید پوهه شو چې د کفارو په قوي دامونو کې مو غبرګې پښې راګیرې دي او لا هم په ځان نه یو خبر خو د هلاکت دکندې په غاړه ولاړ یو.

د مثال په ډول د بیان آزادی او انتقاد آزادی په نوم د الله تعالی د مقدس دین د شعائرو سپکاوی پدې عصر کې کفارو بلکې مسلمانانو ته هم یوه عادي خبره ښکاري، چې کله ډنمارک، کله فرانس، کله هند او کله پاکستان کې د محمد رسول الله صلی الله علیه وسلم توهین کیږي او کله ناروې، سویډن او د هالینډ په سیمه د الله عزوجل مبارک کتاب د اور په لمبو سوځیږي، تاسې به کتلي وي چې څو ورځې وړاندې سویډن کې د ترکیه مرتد هیواد سفارت مخې ته د مصحف ته اور اچول شوی او د ترکې د ډیپلوماتانو د ایمان د نشتوالي ثبوت یې ټولې نړۍ ته واضح کړی

کفارو ته دا جرائت د مسلمانانو موجوده حالاتو ددوی بې اعتنایي او د اسلام څخه لرې والي او د کفارو په دوکو او وعدو تیریوتو ورکړي دي ، ځکه نو ورپسې متصل د هالینډ یو نجس اوسیدونکي د قران کریم مبارکې پاڼې په ډیره بې ادبۍ وشیرلې او د خپلو ناپاکو قدمونو لاندې یې کړې .

د نړیوالو مسلمانانو اسلام او ایمان چیلنج شو، خو متاسفانه چې هغه هیوادونه چې د اسلام غټې، غټې دعوې کوي، خپل نظامونه سوچه اسلامي نظامونه بولي خو نن یې درک نه لګیږي، که سعودي دی، که ترکیه ده، که د ایران روافض دي او که د طالب ملیشو حکومت دی، ټول په سوړو ننوتي دي، هیڅ یو هم د قرآن د بې حرمتۍ انتقام اخستلو اراده او پلان نه لري، د دې ستر مشکل لپاره دایمي حل نه لټوي او هر چې عوام الناس دي هغوی د لاریون په ترڅ کې دا قبیح کار غندي، یو سرک د څو ساعتونو لپاره بند کړي، د زنده باد او مرده باد چیغې ووهي او بیرته کورو ته راشي ځانونه محبان رسول علیه السلام هم ګڼي، خپله غاړه ورته خلاصه ښکاري، ځانونه ورته ستر غازیان هم ښکاري خو د څو لاریونونو څخه وروسته یې دغه زور هم کیني او بیا یې یوازې د نیټ په صفحو غندي او یوه ورځ له دې هم ستړي شي او د دې خبر اوریدل او نه اوریدل ورته برابر شي. حسبنا الله ونعم الوکیل.

لومړی خو مونږ په دومره تیارو کې پراته یو چې خپل مرض څخه اصلاً خبر نه یو، د ناروغۍ علت راته معلوم نه دی، او نه هم د ناروغۍ تداوي راته معلومه ده، بلکې د چا لخوا چې د دین شعائرو ته سپکاوی کیږي مونږ د هماغه خلکو وضع شویو لارو باندې د زړه براس ویستلو کوښښ کوو، پداسې حال کې چې هماغه مجرمان ما او تا پسې په برق ،برق خاندي او سبا بیا د دې لوبې څخه خوند اخلي او بله ورځ بیا ځکه د مسلمان ایمان او غیرت اندازه ورته معلومه شوه، دوی د بیان د اذادی په چوکاټ کې خپل ځان ته د قران او رسول الله صل الله علیه وسلم د توهین او د نورو اسلامي مقدساتو او شعایرو د سپکاوي لاره خلاصه کړه او په همدې چوکاټ کې بیا د دیموکراسی د سیوري لاندې د اوسیدونکو ته هم دا لار خلاصه کړې چې تاسې هم د بیان اذادی څخه زمونږ په څېر استفاده وکړئ ، هلئ راپورته شئ د همدې پیښو غندنه وکړئ ، مظاهرې وکړئ او ناري وکړئ ، خو ګوره همدا زمونږ او ستاسې د شریک اوسیدو یوه خه تګلاره ده بیاد مونږ او تاسې همداسې مسلو ته همدغسې سوله ایز حل روواباسو ، وسله او تشدد به سره نه کوو، څوک چې دداسې پیښو په غچ کې وسله را اخلي هغه خو نو بیا ترهګر دي .

بسلمان هم ورسره په همدې خبرو او حل لارو دا ډېر سر خوځولي او ده هم ورسره منلي چې هو ، همدا د حل خه لار ده ، ځکه نو په مظاهرو کې په نارو او بغارو خپل ستوني بند کړي ، بیا نو په بریتو ګوتې ووهي چې ما خو هم توره وکړه .

اسلامي امت له کوم حالت څخه کوم حالت ته ورسید؟

عزتمندو ورونو!

قرآن کریم د رحمان ذات مبارک کلام دی، چې جبرائیل علیه السلام د الله تعالی په امر د آسمان څخه نبي صلی الله علیه وسلم ته د وحې په صورت کې لږ ،لږ راوړی دی. دا معجز کتاب د آسمانونو او ځمکو مالک د خپلو بندګانو د اصلاح لپاره رالیږلی دی، له پیله تر پایه هدایت او خیرخواهي ده، انسان باندې خپل رب پیژني، انسان ته د خپل ذات اصلي بڼه ورښایي، د ټولو مخلوقاتو او کائناتو حقیقي څیره پرې ورپیژني، د انسان د تخلیق مقصد څخه پیل تر نهایي عاقبت پورې ټوله لارښودنه ورته کوي

،خو متاسفانه چې د دغه سترې خزانې اهميت څخه ناخبره جاهلان د همدغه قرآن کريم دښمنان دي. هر جاهل د خپلې ناپوهۍ په اندازه ورسره دښمني کوي، ځوک يې د الفاظو تغييرولو کوښښ کوي، ځوک يې معنا کې تاويل کوي، ځوک يې مراد کې تحريف کوي، ځوک يې منسوخ ګڼي، ځوک يې ناقص ګڼي، ځوک يې محرَّف بولي، ځوک پرې عمل کول شاتګ بولي، ځوک ورته د زړې زمانې کيسې وايي، ځوک يې د نظام چلولو وړ نه ګڼي او آن تر دې چې ځوک يې د اور په لمبو سيځي او يوځوا بل ځوا يې خطا کوي. معاذ الله.

قرآن کريم نړيوال اصلاحي کتاب دی چې د عقيدې، تعليم، فرهنګ، کلتور، سياست او د ژوند په نورو چارو کې د کم فهمه او محدود فکره انسان بشپړه راهنمايي کوي. د قرآن کريم احکام يوازې د مسلمان پورې خاص نه دي بلکې د دې موضوع انسان ده، په ټوله ځمکه کې اوسيدونکو ټولو انسانانو تربيت او سمې لار ته رابلل د قرآن کريم امتياز دی.

دا هغه کتاب دی چې د ټولو انبياؤ د دعوت خلاصه ده، د دې سپکاوی د ټولو انبياؤ سپکاوی دی، د دې سپکاوی د اسلام او محمدي شريعت سره سره د يهوديت او نصرانيت سپکاوی دی. د دې توهين د محمد رسول الله صلی الله عليه وسلم توهين سربيره د الله تعالی توهين، د انبياؤ توهين، د موسی او عيسی عليه السلام توهين لره مستلزم دی. که يهود نصاری پدې حقيقت پوهه شي چې قرآن کريم د دوی د پيغمبرانو څومره ښايسته تذکره کړې ده نو دوی به هيڅکله دا اقدام نه وې کړې. قرآن کريم کې تقريبا د ۲٦ انبياؤ نومونه ذکر دي ، چې پدې کې تر ټولو زياته يادونه د موسی عليه السلام شوې ده، تقريبا ۱۳٦ کرت د موسی عليه السلام نوم په ۳۴ سورتونو کې ذکر شوی چې په مجموعي ډول ۴۲۰ آيتونه جوړيږي. د موسی عليه السلام تفصيلي احوال پکې بيان شوي چې څنګه الله تعالی د مصر فرعون څخه په ماشومتوب کې وژغوره، هغه فرعون چې د الوهيت دعوه يې کوله، بيا د بني اسرائيلو حالات پکې بيان شوي دي، د موسی عليه السلام د توحيد مبارزې بيان پکې شوی، د کافر او جابر حاکم په مخ کې د حق ويلو جرأت کول، د بني اسرائيلو د ذلت څخه راويستلو مجاهده کول، د فرعون غرقيدل او د بني اسرائيلو نجات موندل، د دار الاسلام او تمکين وجود ته راتلل، تمکين پرمهال د موسی عليه السلام د مزيد علم طلب کې سفر کول او د خضر عليه السلام شاګردي کول، مختصر دا چې د موسی عليه السلام د مبارزې ښايسته انځور ګري په قرآن کريم کې شوې ده.

همدغه رنګ عيسی عليه السلام تذکره تقريبا ۳۸ کرت په عيسی او مسيح نومونو سره شوې ده، د مريم عليها السلام په نوم د قرآن کريم يو سورت دی چې ۹۸ آيتونو لري. قرآن کريم کې د عيسی عليه السلام د توحيد دعوت ذکر شوی، د هغه د ملګرو لخوا د الله تعالی د دين د نصرت بيان شوې. نو موسی او عيسی عليهما السلام کوم محمود صفات چې قرآن کريم کې بيان شوي دي هغه په تورات او انجيل کې هم نشته، ځکه هغه کتابونو کې تحريف شوی دی ، حتی تر دې چې د تورات او انجيل په نسخو کې خپلو انبياؤ ته ګناه ګاران هم ويل شوي دي ، خو قرآن کريم انسانانو ته د ټولو انبياؤ بې حده تعظيم عقيده ورښايي، په ځانګړې ډول پنځه اولو العزم انبياء کرام چې نوح، ابراهيم، موسی، عيسی او محمد صلوات الله وسلامه عليهم أجمعين دي، د دوی په اړه خو ډير ښايسته بيان کوي.

قرآن کريم کې د نورو انبياؤ تذکرې هم راغلي دي، ۴۳ کرت نوح عليه السلام، ٦۸ ځل ابراهيم عليه السلام، ۲۷ ځل لوط عليه السلام، ۲۵ ځل آدم عليه السلام، ۲۷ ځل يوسف عليه السلام، ۱۲ ځل اسماعيل عليه السلام، ۱۷ ځل اسحاق عليه السلام، ۱۱ ځل شعيب عليه السلام، ۱۷ ځل سليمان عليه السلام، ۱٦ ځل يعقوب عليه السلام، ۵ ځل يحيی عليه السلام، ۴ ځل ايوب عليه السلام، ۹ ځل صالح عليه السلام، ۷ هود عليه السلام، ۴ ځل يونس عليه السلام، ۱٦ ځل داود عليه السلام، ۲۰ ځل هارون عليه السلام، ۷ ځل زکريا عليه السلام، يو ځل عزير عليه السلام، دوه ځل ادريس، الياس، اليسع او ذو الکفل عليهم السلام تذکره شوې ده. او د محمد رسول الله عليه السلام نوم مبارک ۵ ځل ذکر شوی چې ۴ ځل محمد او يو ځل احمد سره ذکر شوی دی، او نور ټولو ځايونو کې په صفتونو ذکر شوی لکه الرسول ، النبي، الأمی وغيره.

د دې خبرې هدف دا دی چې قرآن کريم د پخوانيو انبياؤ د تذکرو څخه ډک دی، د هغوی دعوتونه، د توحيد په لار کې کړاوونه زغمل، آخري بريا د هغوی په برخه کيدل او د ژوند لوړې ژورې ټولې په ښايسته انداز کې پييل شوي دي. نو د قرآن کريم سپکاوی کول د ټولو انبياؤ سپکاوی دی، د الله تعالی سپکاوی دی ځکه قرآن کريم د الله تعالی کلام دی. نو ځکه د قرآن کريم دفاع هم د ټولو انبياؤ دفاع ده.

اوس که مونږ تاسې فکر وکړو چې اروپايي هيوادونو سويډن او هايلينډ کې قرآن کريم په بې رحمانه ډول شهيد کړی شو نو د مسلمانانو غبرګون څه و ؟ ترکانو خو زر ورمنډه کړه ، د سويډن سفارت مخې ته يې لاريون وکړ او اخواني اردوګان ډير په فخر او ميړانه دا غبرګون وښود ،چې د قرآن کريم سوځولو په بدل کې سويډن ته د ناټو د عضويت ووټ نه ورکوم!! او همدا اردوګان بيرته د سويډن د سفارت ساتنه کوي، ديپلوماتيکي اړيکې ورسره برقرار ساتي!ډيره عجيبه ده بيا نو په داسې حال کې هم اخواني شياطينو او د جميعت اصلاح په نامه د جميعت فساد بنسټګر دا د پاپ په غيږ کې پروت بزوګې د اسلام خليفه او د مسلمانانو قائد ګڼي او لګيا دي ، دده په صفت يې خولې نه سترې کيږي .

نورو مرتدو حاکمانو لکه سعودي، پاکستان وغيره هم يوازې په يو ټويټ اکتفاء وکړه، طالب مرتدينو هم د تير په څير يوه اعلاميه نشر کړه، چې دا کار تش غندو نور هيڅ هم نه کوو!!

ډير د تعجب مقام دی چې کفر د دغه ناوړه عمل کوم رد عمل ونه ليد او اسلام کومه فايده ونه ليده، بلکې اروپايي هيوادونو د قرآن بې حرمتي وکړه او مسلمانانو د همدې اروپايي ساخته جمهوريت په لاره يوازې لاريون وکړ او نور بې غمه شو، هيڅ نوعه بدلون او انقلاب رانغی، کفر ګزار ونه خوړ او د آينده داسې پيښو تکرار په اړه کوم مؤثر تصميم ونه نيول شو، که بيا چيرې داسې جنايت ترسره کيږي بيا به دا مرتد حاکمان او د نړۍ مسلمانان څه کوي ؟ بيا به لاريون کوي؟ که لس ځل يا سل ځل د قرآن عظيم الشان سپکاوی وشي تاسې باور وکړئ د مجازي نړۍ دغه ټويټونو، پوسټونو او لاريونونو پرته به هيڅ کوم رد عمل ونه وينو!!

هو!

هغه هم يو وخت و چې د مسلمان څخه به د يوې مياشتې په مسافه لرې پروت دښمن د ده له ډاره لړزيده، خو نن د مسلمان رعب دومره ختم شوی چې خه په ښکاره د الله تعالی د کلام سپکاوی کيږي، خو بيا هم مسلمان نه رابيداريږي، د الهي کلام څخه دفاع نه کوي. او دا پيښې به تر هغه وخت پورې تکراريږي، دا د شرم او ذلت څخه ډک ژوند به تر هغه وخت پورې د ننني مسلمان په برخه وي ، تر څو چې د دې ټولو فتنو څخه د نجات اصلي حل د اسلامي نظام قيام لپاره مسلحه مبارزه شروع نه کړي، ځکه جهاد پريښودل د دنيا او د آخرت د ذلت باعث دی.

عَنِ ابْنِ عُمَرَ ، قَالَ : سَمِعْتُ رَسُولَ اللَّهِ صَلَّى اللَّهُ عَلَيْهِ وَسَلَّمَ ، يَقُولُ: " إِذَا تَبَايَعْتُمْ بِالْعِينَةِ ، وَأَخَذْتُمْ أَذْنَابَ الْبَقَرِ ، وَرَضِيتُمْ بِالزَّرْعِ ، وَتَرَكْتُمُ الْجِهَادَ ، سَلَّطَ اللَّهُ عَلَيْكُمْ ذُلًّا لَا يَنْزِعُهُ حَتَّى تَرْجِعُوا إِلَى دِينِكُمْ. [رواه أبو داود]

رسول الله صلی الله عليه وسلم وفرمايل: کله چې تاسې عينه (ناروا سودي) سودا ګانې شروع کړی او د غواګانو لکۍ مو ونيولې، او کرونديې مو غوره کړلې او جهاد مو پريښود نو الله رب العالمين به درباندې ذلت مسلط کړي، دا به درنه نه لرې کوي تر دې چې تاسو خپل دين ته راوګرځئ.

دې حديث کې جهاد ته دين ويل شوی، ځکه همدا جهاد او قتال دی چې د الله تعالی د دين ساتنه کوي. د کفارو هرې کړنې ته جواب وايي. او د جهاد پريښودو له امله ذلتونه راځي، دا څومره لوي ذلت دی چې وخت په وخت د نبي عليه السلام، د قرآن کريم او د الله تعالی د شعائرو د سپکاوي خبرونه اورو او هيڅ نوعه ردعمل نه ښکاره کوو. د دې څخه ځرګنديږي چې نن د اکثره مسلمانانو زړه مړ دی، ځکه همدې قرآن او جهاد کې زمونږ ستاسې ژوند دی، چې کله د قرآن او جهاد دا حال شو نو د نورو احکامو به څه حال وي ؟ الله تعالی فرمايي:

يَـا أَيُّهَـا الَّذِيـنَ آمَنُـوا اسْـتَجِيبُوا لِلَّـهِ وَلِلرَّسُـولِ إِذَا دَعَاكُـمْ لِـمَا يُحْيِيكُـمْ وَاعْلَمُـوا أَنَّ اللَّـهَ يَحُـولُ بَـيْنَ الْمَـرْءِ وَقَلْبِـهِ وَأَنَّـهُ إِلَيْـهِ تُحْـشَرُونَ (24)
ژباړه: ای مومنانو! حکم قبلوئ د الله او د رسول، کله چې راوبلي تاسې د هغه شي په لوري چې تاسې ته ژوند دربښي، او وپوهېږئ چې الله پرده اچوي په منځ د انسان او د هغه زړه کې، او یقیناًخاص د هماغه لوري ته به تاسې ورغونډ کړای شئ.

امام قَتَادَة وایي: هُوَ هَذَا الْقُرْآنُ، فِيهِ النَّجَاةُ وَالبَقَاءُ وَالْحَيَاةُ. ژباړه: دا قرآن کریم دی، چې پدې کې نجات، بقا او ژوند دی.
[أخرجه ابن أبي حاتم وسنده صحيح]

مُحَمَّدُ بْنُ إِسْحَاق د عُرْوَةَ بْنِ الزُّبَيْر څخه د دې آیت معنا نقل کوي: أَيْ: لِلْحَرْبِ الَّتِي أَعَزَّكُمُ اللَّهُ تَعَالَى بِهَا بَعْدَ الذُّلِّ، وَقَوَّاكُمْ بِهَا بَعْدَ الضَّعْفِ، وَمَنَعَكُمْ مِنْ عَدُوِّكُمْ بَعْدَ الْقَهْرِ مِنْهُمْ لَكُمْ. [أخرجه ابن أبي حاتم وسنده حسن] ژباړه: کله چې تاسې هغه جګړې ته راوبلي چې الله تعالی ورسره تاسې ته عزت درکړی دی وروسته د ذلت څخه، او تاسې یې د کمزورۍ څخه وروسته ورسره قوي کړي یاستئ، او د دښمن غلبې څخه یې تاسې ساتلي یاست.

عزتمندو ورونو! دې آیت کې جهاد ته الله عزوجل ژوند ویلي دي، جهاد د اسلام او ایمان ژوند دی، جهاد د قرآن او مسلمان ژوند دی، جهاد کې د مومنو او پتمنو خویندو میندو د عزت او عفت ژوند دی، جهاد کې د اسلامي فرهنګ، ثقافت، سیاست، عدالت او امانت ژوند دی، جهاد کې د اسلامي اقتصاد، تعلیم، اعلامي سنګر ژوند دی.

نو ترک د جهاد، او د جهاد څخه ناسته مرګ دی، ددې آیت څخه په استدلال دا ویلی شو ، چې مجاهدین ژوندي دي او غیر مجاهدین مړه دي، څوک چې د الله تعالی د دین د سرلوړۍ لپآره مبارزه او جهاد نه کوي ، د دوی ضمیر، احساس او وجدان مړ دی، د دوی جسدونه ظاهراًق خو ژوندي ښکاري خو حقیقت کې مړه دي ، چې په ځمکه باندې ګرځي راګرځي.

هو! همدا جهاد دی چې مسلمانانو ته یې ژوند وربښلی دی، که جهاد او د توري ګزار نه وي، نن به دې کفارو نورې هم ډېرې کاڼې کړې وی، خو لله الحمد هر دور کې الله تعالی د خپل دین، نبي علیه السلام او دقرآن د دفاع په خاطر یو څو شازلمیانو ته دکفارو په ملا باندې کاري ګزارونو توفیق ورکوي، چې دې سره د متکبره طاغوت پوزه په خاورو ککړوي، دوۍ هر فرعون پر ضد موسوي مبارزه کوي، د هر ابو جهل پرضد محمدي مجاهده کوي او د دغه جنایاتو د تکرار مخه نیسي.
مسلمانانو ورونو!

که سوچ وکړو چې دې کفارو نن دا جرات څنګه پیدا کړ چې په لنډ وخت کې د الله تعالی د خوږ نبي علیه السلام ګستاخي یې وکړه، او بیا د قرآن کریم د سوځولو جسارت یې وکړ، علت دا دی چې تش په نوم د اسلام دعوه کونکو حاکمانو قرآن ته شاه کړه، دوی د خپل قانون سرچینه د قرآن پرځای د ملګرو ملتونو دستور وټاکه، دوی په یو نوم او په بل نوم همدې کفارو ته تسلیمي ورکړه، د کافر د زړه څخه د مسلمان رعب ووت، ځکه نو دوی د دین سپکاوي ته لاس واچاوه.
د نړۍ نور تش په نوم اسلامي دولتونو نظامونه خو ټولو ته معلوم دي چې کفري دي خو د طالب د ایمان او د کفر معلومولو وخت هم نن رارسیدلی دی، نن به وګورو چې هغه طالب چې د ۴۸ کفري هیوادونو د ماتې لاپه کوي، هغه طالب چې د ۲۰ کلنې مبارزې دعوه لري، هغه طالب چې خپل نظام سوچه اسلامي نظام بولي، نن به وګورو چې آیا د سویډن او هالینډ پرضد د جګړې اعلان کوي ؟ کچیرې رښتیا هم طالب کفري نړۍ ماته کړې وي، نو د یو یا دوه هیوادونو سره جګړه خو هغه لپاره عادي خبره ده، آیا نن دوی د قرآن د عظمت په سر کفر سره جګړه کوي ؟

خو د طالب ارتداد د لمر په څیر واضحه دی او د دوی په دوه ګوتو نه پټیږي ، بلکې اوس دغه لمر ټولې نړۍ ته روښانه دی چې طالب هیڅکله د اسلامي شعائرو پوښتنه نشي کولای، بلکې پرون چې یې د نبي علیه السلام بې عزتي کونکي هندوانو سره دوستي کوله او یوازې له یوه لورې د خلکو په سترګو کې د خاورو ورشیندلو په هدف په یو ټویټ یاد عمل وغندہ خو بل لورته هم مهاله همغه هندي لوړو پوړو چارواکو سره په کابل کې په مجلسونو او خوراکونو بوخت وو ، همغه وخت کې د هند یو پلاوي کابل ته سفر درلود او طالب یې په ډیره خوښۍ استقبال او کوربه توب کاوه ، او په عین حال کې په همدغه وخت د طالبانو تش په نوم دفاعه وزیر ملا بیوقوف هندي تلویزون سره په مرکه کې هند خپل تر ټولو خه دوست یاد کړ او هند سره یې د خپلو نظامیانو د روزلو په برخه کې د خپلو ژمنو یادونه وکړه ، نو له همدې مالومه شوه چې د الله تعالی قرآن هم ورته کوم د اهمیت وړ کتاب نه ښکاري بلکې یوازې د یو ټویټ په ترڅ کې یې غندي او بیا همدې عاملینو سره خه مسته راشه ، درشه لري . انا لله وانا الیه راجعون.

Zabihullah (..ذبیح الله م) @Z... · 14h
دافغانستان اسلامي امارت په هند کې دحاکم ګوند دیوه مسئول لخوا داسلام ستر پیغمبر رسول الله صلی الله علیه وسلم ته ګستاخانه الفاظ کارول په کلکو ټکو غندي.
دهند له حکومته غوښتنه کوو چې دغه ډول متعصبو اشخاصو ته اجازه ورنکړي چې داسلام مبارک دین ته سپکاوي وکړي او دمسلمانانو احساسات وپاروي

ډیر د شرم مقام دی چې طالبانو ته د نبي علیه السلام ګستاخي، د قرآن کریم توهین او د امریکایانو او چینایانو وژنه یوشان ښکاري. د ټولو یو شان غندنه کوي. الله أکبر! آیا دا نظام به اسلامي وي چې د الله تعالی نبي او د الله کلام عزت او مرتبه د حربي کفارو برابره وي؟

Zabihullah (..ذبیح الله م) @... · 17h
#غبرګون:
اسلامي امارت د کابل په هوایي ډګر کې په ملکي خلکو چاودنه په کلکه غندي، یاده چاودنه په هغه سیمه کې ترسره شوې چې د امنیت مسئولیت یې د امریکایي ځواکونو په لاس کې دی.
اسلامي امارت د خپلو خلکو امنیت او ساتنې ته کلک متوجه دی، د شر غوښتونکو کړیو مخه به په کلکه سره ونیول شي.

هو! همدې څخه د طالب چارواکو اسلامیت او ایمانیت معلومیږي. طالب چارواکو ته دا د معمول پیښه ښکاري او بیا لګیا دي همدې اروپایي او نورو کفارو سره په بنډارونو بوخت دي زارۍ ورته کوي چې زمونږ په اړه ملګرو ملتونو مشرانو ته نیوکې مه وړاندې کوئ بلکې زمونږ لاس ته راوړنې ذکر کړئ.

Hafiz Zia Ahmad @HafizZiaAh... · 17h
د ملګرو ملتونو د سرمنشي مرستیال مارتین ګریفیتس د یو لوړرتبه پلاوي په مشرۍ د ا.ا.ا د بهرنیو چارو له وزیر مولوي امیر خان متقي سره وکتل
ددغه پلاوي مشر ښاغلي مارتین چې په ترکیب کې یې د «Care» نړیوال خیریه بنسټ عمومي منشي سوفیا سپریچمن، د یونیسف اجرائیه ریاست مرستیال عمر عبدي... pic.twitter.com/QdHTW8Kw3T

Hafiz Zia Ahmad @HafizZiaAh... · 17h
لوړ رتبه پلاوي له راتګ څخه مننه وکړه او زیاته یې کړه، افغانستان د نړیوالې ټولنې برخه ده، ملګري ملتونه لوی مسولیت لري چې افغانستان او نړۍ په نږدې کولو کې رغنده رول ولوبوي. متقي صاحب زیاته کړه چې موږ د عمومي عفوې یو داسې مثال وړاندې کړ چې معاصر تاریخ یې بېلګه نه لري...
2 17 108

Hafiz Zia Ahmad @HafizZiaAh... · 17h
متقي صاحب له راغلي پلاوي څخه غوښتنه وکړه، چې دنیوکو او خلاوو ترڅنګ په افغانستان کې ورستۍ لاسته راوړنې او فرصتونه په رښتیني ډول نړیوالې ټولنې سره شریک شي.
ښاغلي متقي د راغلي پلاوي اندېښنې په غور واورېدې، د «پاملرنه» مؤسسې د فعالیت د بیا شروع کولو په اړه یې ځانګړې مننه وکړه.
1 5 46

د وزیرانو پرته د رئیس الوزراء مرستیالان هم دغه حربي کفارو سره په خندا روغبړ کولو سره دا احساس ورکوي چې خیر دی قرآن توهین دومره غټه خبره نه ده، یوازې مونږ ته ملګرو ملتونو عضویت راکړئ او همدغه ډالرۍ رالیږئ مونږ ستاسې تابعدار غلامان یو.

ARG - ارګ
@ARG_1880
د ریاست الوزرا اداري مرستیال محترم مولوي عبدالسلام حنفي نن په بشردوستانه چارو کې د ملګرو ملتونو د سرمنشي مرستیال مارتین ګریفیتس په مشرۍ پلاوي سره وکتل.
په دې کتنه کې چې په ارګ کې ترسره شوه، په افغانستان کې د ملګرو ملتونو د بېلابېلو ادارو یو شمېر مسوولینو هم په کې حضور درلود. pic.twitter.com/xrjHRRrj0C
Translate Tweet

ARG - ارګ @ARG_1880 · 15h
Replying to @ARG_1880
ښاغلي ګریفیتس وویل، افغانستان ته زما د سفر موخه په بشر دوستانه فعالیتونو باندې تمرکز دی چې په ښه توګه ادامه ومومي.
په بشردوستانه چارو کې د ملګرو ملتونو د سرمنشي مرستیال وویل، له ۲۸ میلیون افغانانو سره د مرستې لپاره په ۲۰۲۳ میلادي کال کې موږ ۴،۶ میلیارد ډالر غوښتي ...
1 2 13

ARG - ارګ @ARG_1880 · 15h
...چې د نړۍ په کچه زموږ لوی فعالیت تشکیلوي. پر دې بنا ښځو او ماشومانو ته د مرستې رسولو لپاره د ښځینه کارمندانو شتون یوه اړتیا ده.
د ریاست الوزرا محترم اداري مرستیال په بشردوستانه چارو کې د ملګرو ملتونو د سرمنشي مرستیال او ورسره پلاوي ته د ښه راغلاست پرمهال ...
1 2 13

ARG - ارګ @ARG_1880 · 15h
...له افغانانو سره د ملګرو ملتونو او نورو بین المللي موسسو د مرستو هرکلی وکړ وې ویل، افغانستان په

همدې چوکۍ، منصب او ډالرو د طالبانو خوله ورتړلې ده.

د اسلامي نظام صفت خو دا دی چې د نړۍ په هر گوټ کې د اسلامي شعائرو او مسلمانانو سپکاوي په صورت کې د کفارو سره ترون لغوه اعلانوي او د اسلامي تقدس د پايماليدو غچ اخلي، لکه مدينه کې د نبي عليه السلام گاونډي يهود چې ډير مکار خلک وو، د دوی تاريخ ټول له غدر، خيانت، بې وفايۍ، جفا او عهد شکنۍ نه ډک دی، نو د بنو قينقاع يهوديانو په خپل عهد وفا ونه کړه، ډير ژر خپل پخواني حالت ته واوښتل د مسلمانانو په مينځ کې يې د توطئو، فتنو، پريشانيو او سازشونو راولاړولو لپاره هلې ځلې پيل کړې. په يهودانو کې له ټولو نه لوی کينه ناک او ډير شرير انسان کعب بن اشرف و چې اسلامي شعائرو ته يې توهين کاوه او د صحابه وو چيريکي گروپ د محمد بن مسلمه رضي الله عنه په مشرۍ وواژه، او له ټولو نه زياته شريره ډله او طايفه د بني قينقاع قبيله وه. دا قبيله په مدينه کې دننه اوسيدله، کلى يې په همدې نامه ياديده. زياتره خلک يې يا زرگران وو يا آهنگران او يا لوښي جوړونکي کلالان، او د همدې کسب و کار له برکته له هر يوه سره د جنگ ساز و سامان هم و. دوی اوه سوه جنگيالان درلودل په غيرت کې هم له نورو يهودانو نه وړاندې وو، او همدوی خپل عهد او ترون مات کړ.

سيرت د ابن هشام ليکي: يوې عربي ښځې څه سامان د خرڅلاو لپاره د بني قينقاع بازار ته راوړ او د يوه زرگر له دکان سره کيناستله. يهودانو د فتنې پخاطر غوښتل مخ يي لوڅ کړي، خو نوموړې خپل مخ نه لوڅاوه، نو همدا وه چې زرگر پاڅيد او په پټه سره يې ددې ښځې د کاليو (کميس) وروستی برخه په شا پورې وروتړله، دا نه وه پرې خبره، او کله چې پاڅيده نو بې پردې شوه. د يهودانو له خنداگانو نه خولې وازې شوې. ښځې چيغه وکړه، يوه مسلمان چې دا چيغه واوريدله فوراً راغی او هغه يهودی زرگر يې وواژه. وريسې يهودان راټول شول او دا مسلمان يې وواژه، بيا د مسلمان خپلوانو نورو مسلمانانو ته د يهودانو په مقابل کې د فرياد چيغه وکړه، او نتيجه دا شوه چې د مسلمانانو او بني قينقاع يهودانو تر مينځ شر او جگړه جوړه شوه. نور نو د رسول الله صلی الله عليه وسلم د صبر او زغم کاسه ډکه شوه. ابو لبابه بن عبدالمنذر رضي الله عنه يې د مدينې خليفه وټاکه، د لښکر بيرغ يې حمزه بن عبدالمطلب رضي الله عنه ته ورکړ او د بني قينقاع په لور وخوځيد. پوره پنځلس ورځې محاصره اوږده شوه. بالاخره الله تعالی د يهودانو په زړونو کې ويره او ترهه واچوله ټول تسليم شول، ځانونه، مالونه او اولادونه يې د رسول الله صلی الله عليه وسلم امر او فيصلې ته وړاندې کړل. رسول الله صلی الله عليه وسلم فوراً د يهودانو د ترلو امر صادر کړ او پدې ترتيب سره ټول وتړل شول او ټول مالونه او جايدادونه يې ضبط شول.

خو د طالبانو حکومت د کفارو سره داسې سوله (!) کړې چې نه د مسلمان په سپکاوي ماتيږي، نه د مسلمان په شهادت ماتيږي، نه د قرآن په بې عزتی ماتيږي او نه هم د سيد البشر محمد رسول الله صلی الله عليه وسلم په بې عزتی پکې کوم درز راځي. داسې فولادي سوله چې هيڅ نقض نه لري، د نبي عليه السلام په ۲۳ کلنه نبوت موده کې نه تر سترگو کيږي، اروپايي ټولنه هلته د قران کريم سپکاوي کړي د اروپايي ټولنې پوليس د همدغه توهين کونکو امنيت ساتي خو دلته بيا له پخوا څخه د طالب مشرکينو او اروپايي ټولنې څه کلکه انډيوالي ده او څه سره خوشاله دي او دا ملگرتيا يې څه دوامداره ده .

نيکلاسن د طالبانو له پوهني وزير نورالله منير سره د ليدني پرمهال

د افغانستان لپاره د اروپايي ټولنې ځانگړی استازی توماس نيکلاسن وايي، پرون يې د طالبانو د بهرنيو چارو او پوهنې له سرپرست وزيرانو اميرخان متقي او شيخ نور الله منير سره د اروپايي ټولنې اندېښنې شريکې کړي.

هو ! داروپايي ټولنې هيوادونه سويډن او هالينډ دي د قران ځيرونکو ، سوزونکو او پرې له پاسه ختونکو ساتنه کوي ، خو د طالب هغه تش په نوم شرعي اداره امر بالمعروف (!) استازي بيا له پخوا څخه ددې سويډن د موسساتو له غړو سره گوري او ورسره دي گرمې شوراوې شوېوي.

رښتيا هم په دوحه کې ډيزاين شوې دا نوې اسلام چې طالب ته يې د تطبيق چارې سپارل شوې ډير عجيبه دي .

هو! د طالبانو سوله نبوي سوله نه ده ، بلکې د بين الملل د قوانينو موافق د تسليمۍ پروسه ده، ځکه دوی په افغانستان کې يو مهاجر مسلمان ته د پناه ورکولو اختيار نه لري، دوی نړيوالو کفارو ته همدا ډاډ ورکړی دی. که چيرې اوس په اروپا کې يو مسلمان د دغه گستاخ څخه سر پرې کړي او فوراً افغانستان ته راشي نو د هبت الله اخوند مليشې ورته ځای نه ورکوي ځکه بيا د سولې ترون نقض کيږي، هغه ترون چې دنبي عليه السلام په بې عزتی نه نقض کيږي خو د گستاخ حربي کافر په وژنې نقض کيږي.

دوی د دوحې په ترون کې داسې غازيانو ته پناه نه ورکولو ژمنه کړې ده. ترون کې ليکي:

دوهمه برخه

د دې توافقنامې له اعلان سره سم به، د افغانستان اسلامي امارت، چې متحده ايالتونه يې د دولت په توگه نه پيژني او د طالبانو په نوم يې پيژني، لانديني اقدامات ترسره کړي تر څو د القاعدې په شمول د هرې هغې ډلې يا شخص مخنيوی وکړي چې د افغانستان له خاورې څخه د متحده ايالتونو او د هغوی د متحدينو امنيت گواښي:

۱ - د افغانستان اسلامي امارت، چې متحده ايالتونه يې د دولت په توگه نه پيژني او د طالبانو په نوم يې پيژني، به خپل هيڅ غړي او د القاعدې په شمول هيڅ ډلې او يا فرد ته اجازه ورنه کړي چې د افغانستان له خاورې څخه د متحده ايالتونو او د هغوی د متحدينو امنيت ته گواښ پيښ کړي.

۲ - د افغانستان اسلامي امارت، چې متحده ايالتونه يې د دولت په توگه نه پيژني او د طالبانو په نوم يې پيژني، به يو ځرگند پيغام وليږي چې هر هغه څوک چې متحده ايالتونو او د هغوی متحدينو ته امنيتي گواښ پيښوي په افغانستان کې ځای نلري، او د افغانستان اسلامي امارت، چې متحده ايالتونه يې د دولت په توگه نه پيژني او د طالبانو په نوم يې پيژني، به خپلو غړو ته لارښوونه وکړي چې له هغو ډلو او افرادو سره همکاري ونه کړي چې د متحده ايالتونو او د هغوی د متحدينو امنيت گواښي.

۳ - د افغانستان اسلامي امارت، چې متحده ايالتونه يې د دولت په توگه نه پيژني او د طالبانو په نوم يې پيژني، به په دغه توافقنامه کې د شويو ژمنو مطابق په افغانستان کې د متحده ايالتونو او د هغوی د متحدينو د امنيت له گواښلو څخه د هرې ډلې يا فرد مخنيوی کوي، او

له جلب و جذب، روزنې او بسپنې ټولولو څخه به یې منع کوي او کوربه توب به یې نه کوي.
۴- د افغانستان اسلامي امارت، چې متحده ایالتونه یې د دولت په توګه نه پیژني او د طالبانو په نوم یې پیژني، ژمنه کوي چې له هغو کسانو سره چې په افغانستان کې پناه اخلي یا د استوګنې غوښتنه کوي، د مهاجرت د نړیوالو قوانینو او په دغه توافقنامه کې د شوو ژمنو سره سم چلند کوي، ترڅو دغه ډول افراد د متحده ایالتونو او د هغوی د متحدینو امنیت ته ګواښ پیښ نه کړي.
۵- د افغانستان اسلامي امارت، چې متحده ایالتونه یې د دولت په توګه نه پیژني او د طالبانو په نوم یې پیژني، به هیڅ یوه بهرني وګړي ته چې د متحده ایالتونو او د هغوی د متحدینو امنیت ګواښي، ویزه، پاسپورټ، د سفر جواز او نور قانوني اسناد ورنه کړي چې افغانستان ته داخل شي.
اوس دا کوم ډول سوله شوه چې د بین الملل د اصولو موافق ترسره شوه، او د ډیرې فسادونو ترڅنګ د دې ترون له مخې طالبانو دا خبره هم منلې ده چې هر کله د دې کفارو لخوا د اسلام د مقدساتو توهین وشو، نو دوی به نه خپله د دې غچ اخلي او نه به غچ اخیستونکي اتل غازي ته په افغانستان کې پناه ورکوي، سره د دې چې د نبي علیه السلام سوله د مقدساتو توهین په صورت کې ماتیدله. معلومه دا شوه چې طالبانو شرعي سوله نه ده کړې بلکې تسلیمي یې ورکړې ده.
او ډیر د تعجب وړ خبره دا ده چې طالبان، نه خپله د مقدساتو د توهین غچ اخلي، نه غچ اخیستونکي ته پناه ورکوي بلکې دي نه هم ډاریږي چې کچیرې دغه ګستاخ کافر د اسلامي خلافت مجاهدینو لخوا ووژل شي نو په اسلامي امت کې د هغوی مقبولیت زیاتیږي، د دې له غمه اوس د ګستاخ رسول صلی الله علیه وسلم یا ګستاخ قرآن وژنه هم د کفري استخباراتو کار بولي. والله المستعان.

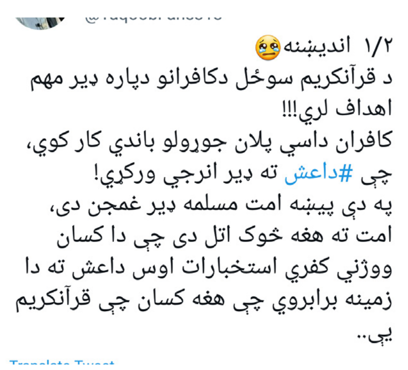
@Yaqoob...
۱/۲ اندیښنه😢
د قرآنکریم سوځل دکافرانو دپاره ډیر مهم اهداف لري!!!
کافران داسي پلان جوړولو باندي کار کوي،
چې #داعش ته ډیر انرجي ورکړي!
په دې پیښه امت مسلمه ډیر غمجن دی،
امت ته هغه خوک اتل دی چې دا کسان
ووژني کفري استخبارات اوس داعش ته دا
زمینه برابروي چې هغه کسان چې قرآنکریم
یې..
Translate Tweet

۲/ اندیښنه
د قرآنکریم سوځل دکافرانو دپاره ډیر مهم اهداف لري!!!
کافران داسي پلان جوړولو باندي کار کوي، چې #داعش ته ډیر انرجي ورکړي!
په دې پیښه امت مسلمه ډیر غمجن دی، امت ته هغه خوک اتل دی چې دا کسان ووژني کفري استخبارات اوس داعش ته دا زمینه برابروي چې هغه کسان چې قرآنکریم یې وسوځاوه ډیر یو پیچلي عملیات به کفري استخبارات خپله پرې وکړي، پره به یې داعش پر غاړه واچوي چې د دې سره به د کفارو جوړه سوي ډله داعش خوارج د اسلامي امت په زړونو کې ځای پیدا کړي، کافران هرڅه دیو پلان له مخې کوي!! اسلامي امت او قلموال باید ډیر متوجې وي.
الله أکبر! د بې غیرتۍ وروستی حد دی، چې د مسلمانانو مبارک عملیات بدناموي، سره له دې چې کفري استخباراتو لکه سي آئي ای، کې جي بي، آئي ایس آئي او نورو سره شپه او ورځ طالبان ناست دي، د دین په سر ورسره معاملې کوي او بیا نسبت یې د خلافت مجاهدینو ته کوي.

چې د دې طالب لخوا دا په ځرګنده ټکه د خپلې بې غیرتۍ اقرار او د خلافت د مجاهدینو د حقانیت اعتراف دی چې نړۍ کې د مقدساتو غچ اخیستونکي یوازې د اسلامي خلافت مجاهدین دي. ځکه دوی مخکې د خلافت عمل لیدلی، چې کله د هند حاکم ګوند یوې مسؤولې لخوا د اسلام ستر پیغمبر صلی الله علیه وسلم سپکاوی وشو، نو د خراسان ولایت مجاهدینو هم هندوانو او سیکانو ته اخطار ورکړ او د ای ایس ای بیعت لرونکي القاعدې هم هند ته د سترو بریدونو اخطار ورکړ، چې لله الحمد د اسلامي خلافت مجاهدینو خپله ژمنه رښتیا کړه او استشهاد د کتیبې یو سر لاري خپل ځان د محمد رسول الله صلی الله علیه وسلم عزت څخه قربان کړ، د هند خارجه وزیر پورې تولو پدې کار وژړل خو د القاعدې د سترو بریدونو (!) درک لا تر اوسه هم نشته!!
د اسلامي عقیدې تقاضا خو دا ده، أبو سلمة وایي: كان من أصحاب رسول الله ﷺ من إذا أريد على شيء من أمر دينه، دارت حماليق عينيه كأنه مجنون" (مصنف ابن أبي شيبة (۱۳ / ۳۰۵).
ژباړه: د نبي علیه السلام صحابه وو څخه به د یو تن دا حالت و چې کله به یې د دین یو کار په اړه اراده وکړه نو د هغه د سترګو دننه ګاټې به داسې تاویدل ګویا کله دا لیونی دی. یعنې د ډیر اهتمام، غصې او د الله په دین باندې د غیرت له امله به د هغوی دا حالت و، داسې نه و چې د مقدساتو ګستاخی څخه وروسته هم دې کفارو سره خوله وازه کوي.
او داسې خواره ، خواره یو بل ته ګوري لکه ډیر پخواني او نیږدې دوستان چې سره راز ونیاز کوي .
د قرآن لپاره دومره غیرت هم د طالبانو په زړونو کې نشته چې حد اقل کفارو سره دوستانې او خنداګانې خو پریږدي، دومره د ولاء او براء عقیدې څخه عاري دي، د کفر بالطاغوت څه معنا شوه ؟
ستاسې دا شل کلنه مبارزه د څه لپاره وه؟ آیا د محمد رسول الله علیه السلام او د قرآن کریم د بې حرمتۍ انتقام اخستل ستاسې د اهدافو په قاموس کې نشته؟
د رحمان ذات سره د انسان د مینې ثبوت د الله تعالی کلام قرآن کریم سره مینې لرل دي، یوه پله چې قرآن کریم باندې نه خفه کیږي نو هغه د رحمان ذات په بې عزتۍ هم نه خفه کیږي، ځکه قرآن کریم د الله تعالی کلام دی، د الله تعالی صفت دی.
مسلمانانو ورونو! د دې ټولو مشکلاتو یوازینی حل د الله په لار کې قتال کول دي، ځکه نبي علیه السلام تر قیامته د طایفې ناجیې نښه قتال ښودلی، کله چې قتال موجود وي مسلمانان به سرلوړي وي، غالبه به وي، قرآن به عزتمند وي، نبي آخر زمان صلی الله علیه وسلم ناموس به خوندي وي، د داخل یا د خارج هیڅ کافر

National Security
CIA Director William Burns held secret meeting in Kabul with Taliban leader Abdul Ghani Baradar
MOST READ NATIONAL SECURITY >
1 Top U.S., Russian diplomats trade blame in talks over Ukraine
2 Russia planning massive military offensive against Ukraine involving 175,000 troops, U.S. intelligence warns
3 Ghislaine Maxwell says prosecutors have

به دا جرات نشي کولای چې زمونږ دین ته سپک وګوري، خو کله چې مسلمان یا هم د مسلمانۍ دعوه کونکي جهاد پریږدي، د واک او چوکۍ په مینه کې د نبي علیه السلام او د قرآن عظمت شاته ګزار کړي، د غواګانو لکۍ ونیسي، د ډالرو عاشقان شي نو بیا به پرې الله عزوجل ذلت مسلط کړي، او کفري حکومتونه به پرې پاچاهي کوي.

نو ای مسلمانانو ورونو!

راځئ چې د قرآني نظام راوستلو سره خپل ژوند ترلاسه کړو، راځئ چې خپل بایللی مجد وګټو، راځئ چې د لر بر کفارو څخه د مقدساتو د توهین غچ واخلو، راځئ چې نور د ذلت جامو پر ځای د نبوي غیرت څخه ډکې زغرې، استشهادي واسکټونه او کمربندې په تن کړو.

راځئ ! چې د نظامي، اقتصادي، ثقافتي، تعلیمي او فکري اشغال پر وړاندې کلکه مبارزه وکړو، د امریکا، اروپا، چین، روسیا، هند او نورو کفارو ته عمري توره باندې تاریخي درسونه ورکړو، راځئ چې په ګډه اسلامي نظام راژوندي کړو، داسې نظام چې سل سلنه په شریعت برابر وي، د هغه روح او جسد شریعت وي، د هغه ماخذ او مرجع کتاب الله او سنت د رسول الله علیه السلام وي، هدف یې د توحید سرلوړي، د مقدساتو ساتنه او د شرک، ردت، بدعت او معصیت نسکورول وي، د الله تعالی ځمکه د شرک فساد څخه پریمینځل وي.

که چیرې مونږ تاسې نن د قرآن دفاع ونه کړو نو د الله تعالی د عذاب راتلو ویره ده، ځکه هر وخت او هره زمانه کې د منکر د مخنیوي نه کولو په صورت کې د الله تعالی عمومي عذاب رازي. عبد الله بن عباس رضي الله عنهما فرمایي: أَمَرَ اللَّهُ الْمُؤْمِنِينَ أَلَّا يُقِرُّوا الْمُنْكَرَ بَيْنَ ظَهْرَانِيهِمْ إِلَيْهِمْ فَيَعُمَّهُمُ اللَّهُ بِالْعَذَابِ. [أخرجه الطبري بسند ثابت] ژباړه: الله تعالی مومنانو ته امر کړی دی چې خپل منځ کې ګناه مه پریږدئ که نه بیا به په دوی ټولو باندې الله تعالی عذاب راولي.

عَنِ النُّعْمَانِ بْنِ بَشِيرٍ، قَالَ: قَالَ رَسُولُ اللهِ صَلَّى اللهُ عَلَيْهِ وَسَلَّمَ: " مَثَلُ الْمُدْهِنِ فِي حُدُودِ اللَّهِ، وَالْوَاقِعِ فِيهَا، مَثَلُ قَوْمٍ اسْتَهَمُوا سَفِينَةً، فَصَارَ بَعْضُهُمْ فِي أَسْفَلِهَا وَصَارَ بَعْضُهُمْ فِي أَعْلاَهَا، فَكَانَ الَّذِي فِي أَسْفَلِهَا يَمُرُّونَ بِالْمَاءِ عَلَى الَّذِينَ فِي أَعْلاَهَا، فَتَأَذَّوْا بِهِ، فَأَخَذَ فَأْسًا فَجَعَلَ يَنْقُرُ أَسْفَلَ السَّفِينَةِ، فَأَتَوْهُ فَقَالُوا: مَا لَكَ، قَالَ: تَأَذَّيْتُمْ بِي وَلاَ بُدَّ لِي مِنَ المَاءِ، فَإِنْ أَخَذُوا عَلَى يَدَيْهِ أَنْجَوْهُ وَنَجَّوْا أَنْفُسَهُمْ، وَإِنْ تَرَكُوهُ أَهْلَكُوهُ وَأَهْلَكُوا أَنْفُسَهُمْ". صحيح البخاري.

نعمان بن بشیر رضي الله عنه وایي نبي علیه السلام فرمایلي دي: د الله تعالی په حدودو (پولو) کې سستي کونکي او د ودریدونکي مثال د هغه قوم په څیر دی، چې کښتۍ کې سپاره شي، بعضې یې د کښتۍ په لاندې برخه کې شي او بعضې یې په پورتنۍ برخه کې شي. لاندیني خلک د اوبه راخستلو لپاره په پاسنیو باندې ورتیریږي، نو هغوی دې لاندیني کس ته تکلیف ورکړو، دغه کس یو تبر راوخیستو او لګیا شو د کښتۍ په لاندینۍ برخه کې یې سوری شروع کړو. پورتني کسان ورته راشي او ورته ووایي: دا څه کوې ؟ هغه ورته ووایي: تاسې ماته تکلیف راکړو او زما اوبه پکار دي. (له دې ځای یې راخلم) کچیرې دوی د هغه لاسونه ونیول نو هغه کس به هم وژغوري او ځانونه به هم وژغوري او کچیرې یې هغه پریښودو نو هغه کس به هم هلاک کړي او ځانونه به هم هلاک کړي.

د الله نبي علیه السلام ډیر په آسانه ژبه مونږ تاسې پوهه کړي یاستو او مونږ تاسې یې د ټولنې فتنو مخنیوي لپاره هڅولي یو. کچیرې په چاپیریال کې داسې ګناه او کفر موجود وي چې هغه د الله تعالی عذاب رابلي او هیڅوک یې مخنیوي لپاره کار نه کوي نو ټول د مخې ورسره غرقیږي.

ابو سعید خدري رضي الله عنه وایي: رَسُولُ اللهِ صَلَّى اللهُ عَلَيْهِ وَسَلَّمَ فرمایلي دي: " لَا يَمْنَعَنَّ أَحَدَكُمْ هَيْبَةُ النَّاسِ أَنْ يَقُولَ فِي حَقٍّ إِذَا رَآهُ، أَوْ شَهِدَهُ أَوْ سَمِعَهُ " وَقَال أَبُو سَعِيدٍ: وَدِدْتُ أَنِّي لَمْ أَسْمَعْهُ. [مسند أحمد وإسناده صحيح]
د خلکو ډار دې ستاسې یو تن د حق لیدو، حاضریدو یا اوریدو پرمهال د حق وینا ویلو څخه منع نه کړي.
ابو سعید رضي الله عنه به ویل: ارمان دی چې ما دا حدیث نه وی اوریدلی.
ځکه پدې باندې عمل کول سخت ګران دي.

د ام سلمه رضي الله عنها حدیث مشهور دی چې نبي علیه السلام څخه یې پوښتنه وکړه، أَنَهْلِكُ وَفِينَا الصَّالِحُونَ؟ قَالَ: «نَعَمْ إِذَا كَثُرَ الخَبَثُ» [متفق علیه] ژباړه: آیا مونږ به هلاکیږو سره ددې چې مونږ کې نیکان خلک هم وي ؟ هغه علیه السلام وفرمایل: هو، کله چې ګناهونه زیات شي.

د بني اسرائیلو مشهوره واقعه ده چې الله تعالی ملائکو ته د یو کلي د هلاکولو امر وکړو نو هغوی ورته وویل چې دې کې خو فلانی بزرګ دی چې هیڅکله یې ستا نافرماني نه ده کړې، الله تعالی ورته وفرمایل: اقْلِبْهَا عَلَيْهِ وَعَلَيْهِمْ، فَإِنَّ وَجْهَهُ لَمْ يَتَمَعَّرْ لِي سَاعَةً قَطُّ. المعجم الأوسط للطبراني والبيهقي. ژباړه: دا کلی په هغه باندې او دې نورو باندې چپه کړه ځکه د ده مخ هیڅکله زما لپاره تغیر نشو.

دا د طالب په جامه کې تصنع کونکي د وچې بزرګانو غومبري چې د الله د کتاب بې حرمتۍ له امله سره نه شي، هبت الله، برادر، سراج الدین، متکي او ملا یعقوب چې نن عملي ګام پورته نه کړي نو دا یاد ساتئ چې الله عزوجل به ورته عبرتناکې سزاګانې ورکړي، او تر قیامته به یې هم پورته نه کړي ځکه دا مرتدین اوس بین الملل په داسې لومو تړلي چې خلاصې یې تري ناممکن دي .

او داسې نور ډیر احادیث او آثار په دې باب کې شته، نو حاصل دا شو چې کله په یوه سیمه، ټولنه یا نړۍ کې فتنه خپره شي، د شعائر الله سپکاوی وشي نو په ټولو مومنانو باندې لازمه ده چې زر تر زره یې مخنیوی وکړي، کچیرې مخنیوی یې ونشي نو ټول به د دغه فتنې سزا ګالي.

ای مسلمانانو! که مونږ تاسې د الله تعالی د کلام په دفاع کې پیاوړی مبارزه ونه کړو، انغماسي او استشهادي بریدونه ونه کړو، د قرآن په عزت خپل سر قرباني نه کړو، خپلې ځوانۍ د الله له کلام څخه زار نه کړو نو الله جل جلاله به راته دردناک عذاب راکړي.

الله تعالی فرمایي: إِلَّا تَنفِرُوا يُعَذِّبْكُمْ عَذَابًا أَلِيمًا وَيَسْتَبْدِلْ قَوْمًا غَيْرَكُمْ وَلَا تَضُرُّوهُ شَيْئًا وَاللَّهُ عَلَىٰ كُلِّ شَيْءٍ قَدِيرٌ. [سُورَةُ التّوبَة : 39]

ژباړه: که تاسې نه پاڅئ، نو الله به تاسې ته دردناکه سزا درکړي، او ستاسې په ځای به بل قوم را پاڅوي، او تاسې به الله جل جلاله ته هیڅ زیان ونشئ رسولای. الله په هر څه قدرت لري.

وایي که تاسو جهاد نه کوئ، عذاب به درکړم او تاسې به ختم کړم نور خلک به ورته پیدا کړم. همدغه شان بل ځای کې فرمایي:
وَإِن تَتَوَلَّوْا يَسْتَبْدِلْ قَوْمًا غَيْرَكُمْ ثُمَّ لَا يَكُونُوا أَمْثَالَكُم. [سُورَةُ محَمَّد : 38]

ژباړه: که تاسې مخ واړوئ، نو الله به ستاسې په ځای بل قوم راولي؛ او هغوی به بیا ستاسې په څیر نه وي.

سبحان الله! الله رب العالمین خو غني او قادر ذات دی، که هغه وغواړي، په یوې کلمې سره به دا ټول کافر او مرتدین ختم کړي، د خپل کتاب او رسول علیه السلام انتقام به واخلي خو رب العالمین دغه جهاد په مومنانو فرض کړی، ځکه مومنانو ته پرې اجرونه او جنت ورکوي، همدغه شان د مومنانو سینې پرې یخوي، غنیمتونه او فتوحات ورکوي، او دا په مومنانو امتحان هم دی چې څوک په دین، قرآن او محمد صلی الله علیه وسلم غیرت کوي او څوک یې نه کوي؟

نو رب ذو الجلال فرمایي که تاسو یې نه کوئ، نور خلک به ورله پیدا کړم، خو ته به د دغه سعادت څخه محروم شې. ځکه دومره لوی خیر کې خو هر سړی نه استعمالیږي، څوک چې اهل وي، هماغه ته الله جل جلاله دا موقع ورنصیب کوي.

که د الله عزوجل کتاب د قیامت په ورځ د رب په دربار کې شکایت وکړي چې ربه زه سوځیدم، په ما اوورونه بل وو، خو ستا بندګانو زما ساتنه نه کوله، ای ربه! زما ورقې ځیرې شوې، زه په ناولتوبونو کې وغورځول شوم خو ستا بندګانو زما د دفاع لپاره نه ځان قرباني کړو، نه یې مال قرباني کړو، نه یې خپل استعداد او صلاحیت په کار واچوو، یا الله زما د عزت او ناموس مسئله یې شاته ګزار کړې وه، یا الله ستا دې بندګانو د اسلام په نوم زما د قانون په سر معامله کړې وه، زما قانون په ځای یې کفري قوانین نافذ کړی و، د هجران او جدایي شکایت د الله په دربار کې وکړي نو زمونږ ستاسې به څه حال وي ؟ هغه ورځ چې انبیاء کرام به وار خطا وي، هغه ورځ چې ابو البشر آدم علیه السلام څخه رانیولي تر آخري نبي علیه السلام پورې ټول به د الله تعالی مخې ته په ډار ولاړ وي، څوک به د الله تعالی اجازې پرته خبره نشي کولای، هغه ورځ چې جهنم به راوستلی شي او د ډیرې غصې له لاسه به غرمبیږي، هغه ورځ چې لمر به د یو میل په اندازه راښکته وي، هغه ورځ چې ما او تا به بربنډ ولاړ یو، هغه ورځ چې الله تعالی به خپله قاضي وي، هغه ورځ چې الله تعالی به دومره په قهر وي چې نه به مخکې داسې په قهر شوی وي او نه به وروسته په قهر شي، هغه ورځ

چې پنځوس زره کاله ده، پدې سخته سختۍ کې چې د الله تعالی خوږ نبي محمد رسول الله صلی الله علیه وسلم زمونږ او ستاسې په خلاف د الله په دربار کې عریضه وکړي نو ستاسې څه فکر دی چې زمونږ انجام به څه وي ؟

الله تعالی د دغه منظرې حکایت ذکر کوي: وَقَالَ الرَّسُولُ يَا رَبِّ إِنَّ قَوْمِي اتَّخَذُوا هَذَا الْقُرْآنَ مَهْجُورًا [30 سورة الفرقان] ژباړه: او پيغمبر به ووایي چې اې زما ربه! زما قوم دغه قران پرېښی و.

نو ای په اروپا کې میشته مسلمانه ځوانه!

که سبا د الله په دربار کې خلاصون غواړې همدا یې موقعه ده، که د تیر ژوند د ټولو ګناهونو بښنه غواړې، که د شهادت عزتمند مرګ څخه ځان برخمن کول غواړې، که د جنت بالاخانې غواړې، که د محمد رسول الله علیه السلام شفاعت غواړې، که د الله تعالی د ښایسته مخ دیدار غواړې، که ابدي بریا غواړې همدا یې طلایي فرصت دی، د نن څخه یې مه وروسته کوه او د خپلو اسلافو تاریخ دې راژوندی کړه او د لوی الله په توکل دغه سپکاوی کونکو پسې ورشه، مړی ورله خپې کړه، په چړو یې ووهه، د ټوپک په ډزو یې وولـه، د دغه بدبخته د ګاړې ترصد کړه او په خپل موټر یې ووهه، مرګونی برید پرې وکړه ترڅو رب ته خو ځان معذوره وښایې چې ربه ما خپله حسینه ځواني او د اروپا د سهولتونو ژوند ستا د کتاب لپاره قربان کړو، ای ربه زما همدا یو سر په وسع پوره و، ای زما ربه دا یوه ساه مې لرله، دا مې ستا د کتاب څخه قربان کړه، ته له ما څخه رضا شې او ته دا ستر عمل له ما قبول کړې.

که دا ځواني نن د اسلام په نفع مصرف نشي نو آخر دې ځان کومې ورځې ته ساتلی دی ؟ که دا مرګ پدې غیرتي لار کې رانشي نو آخر کوم مرګ غواړې ؟ که خپل ګناهونه او غفلت نن پدې مبارکو عملیاتو سره په الله تعالی باندې ونه بښې نو آخر کوم عمل په سبب به دا ګناهونه په رب ببښې ؟

ای د اروپا په خاوره میشت موحده!

رازه نن خپل خوږ ځان د ټول امت څخه کفاره وګرځوه، ته خپل ځان د الله په کتاب لوګی کړه چې د ټول امت غاړه خلاصه شي. مومنه ځوانه، د اسلام روښانه تاریخ کې خپل نوم هم ثبت کړه، چې تر قیامته ستا نوم یادیږي نو د هر مسلمان خولې څخه به درته بې اختیاره دعا خیژي چې تقبله الله، رحمه الله. راځه د معاذ بن عمرو او معاذ بن عفراء تاریخ راژوندی کړه. د صحیح البخاري او صحیح مسلم احادیثو کې رازي، چې د وخت ستر طاغوت او د شعائر الله بې حرمتي کونکي ابو جهل په لټه کې دوه انصاري ځوانان د یو بل نه پټ د عبد الرحمن بن عوف رضي الله عنه څخه پوښتنه کوي، څکه دوی ابو جهل نه وو لیدلای، اي تره، ابو جهل پیژنې ؟ عبد الرحمن ورته وایي: اي وراره، څه پرې کوی ؟ نور نو دغه ځوان ټینګ نه شو او خپل د ایماني غیرت اظهار یې په دغه تاریخي الفاظو وکړ، وایي: تره، مونږ اوریدلي زمونږ نبي علیه السلام پسې بد رد وایي، وَالَّذِي نَفْسِي بِيَدِهِ، لَئِنْ رَأَيْتُهُ لاَ يُفَارِقُ سَوَادِي سَوَادَهُ حَتَّى يَمُوتَ الأَعْجَلُ مِنَّا. قسم مې دي په هغه ذات وي چې هغه په لاس کې زما روح دی، که ما دغه ابو جهل ولید، نو زما تن به د هغه د تن څخه نه جدا کیږي، تر دې چې مونږ کې مخکې مرګیدونکی مړ شي.

عبد الرحمن وایي ما سخت تعجب وکړ. بیا راځه ابل تنکی ځوان همدا تپوس پټ کوي چې زما دا بل فدایي ملګری خبر نشي، بیا هدف ته ځان رسوي او دا ستر منقبت د هغه په برخه کیږي. الله أکبر! دغه ځوانانو ته سړی حیران شي، د بل چا په طمعه کیږي نه، بلکې خپله د دغه توهین کونکي سر غوڅول غواړي. خپله عملیاتو ته مخکې کیږي، انغماسي او استشهادی لپاره نوم لیکنه کوي.

عبد الرحمن بن عوف چې کله ابو جهل ولیدو چې د خلکو منځ کې ګرځیدو نو دې دواړو ته یې وښودو چې ستاسې هدف هغه دی. نو دواړو یوځای ورمنډه کړه او د تورو غبرګ ګوزارونه یې پرې شروع کړل او تر هغه یې دا معرکه جاري وساتله چې آخر یې هم د دغه مستکبر انسان کبر د سر په پرې کولو ورمات کړ، د مقدساتو د ګستاخۍ خلۍ یې ړنګ کړو او په څمکه یې راوغرځاوو او دواړه زیري لپاره نبي علیه السلام ته ورغلل، چې اې د الله رسوله ! هغه ستا سرسخته دښمن کیسه مو د الله په فضل ورختمه کړه، یو وایي ما وژلی، بل وایي ما وژلی، څکه د جګړې پر مهال هر یو پخپل کار بوخت وو، یو بل ته یې توجه نه وه او نه یې کوله څکه هغوی همدا موقعه غنیمت ګڼله نور د هیڅ څه په غم کې نه و، نبي علیه السلام خو ستر قاضي دی، ورته وایي توري مو صفا کړي، وایي نه، وایي ښه توري رامخکې کړئ، چې کله یې د دواړو توري وکتلې نو پریکړه یې وکړه: «كِلاَكُمَا قَتَلَهُ» تاسې دواړو وژلی. دا اتلان مُعَاذ ابْن عَفْرَاءَ او مُعَاذ بْن عَمْرِو بْنِ الجَمُوحِ رضي الله عنهما وو. الله أکبر! ای موحده مسلمانه همدا تاریخ یوځل بیا تکرار کړه.

او ای د طالب په نوم غولیدلیه جنګیالیه!

تا خو نن خپل مشران ولیدل چې نه یې د نبي علیه السلام د ګستاخۍ غږ واخیست، نه د قرآن د سپکاوي غږ اخلي، نه دغه کفارو سره د جنګ اعلان کوي، نه ورڅخه براءت کوي، نه ورسره مقاطعه کوي، بلکې اوس هم هغوی سره دوستي کوي، هغوی څخه د کفري رسمیت مطالبې کوي نو تاسې پوهه شئ چې ستاسې مشران د اسلام څخه وتلي دي. دوی ته دا مقدسات اوس مقدس نه دي بلکې د دوی مقدس شخصیتونه د ملګرو ملتونو مشران او د دوی اکمالونکي کفار دي.

او ای د نړۍ مسلمانانو!

د کفارو دې عمل زمونږ ستاسې ایمانونه چیلنج کړل باید مونږ تاسې عملا د اسلام نصرت ته بدې راووهو، د اسلامي نظام قیام لپاره خپل وسع په اندازه خدمت وکړو.

او تاسې خوشحالی شئ، دا زیری درسره واخلئ چې کله کفار د مقدساتو توهین شروع کړي نو الله تعالی د دوی د هلاکولو پریکړه کړې وي، شیخ الاسلام ابن تیمیه رحمه الله وایي کله چې مسلمانانو د شام ساحل خواته د بنو اصفر ښارونه او قلاګانې محاصره کړې، د میاشت څخه زیاته موده وشوه خو فتح نه راتلله، نږدې وه چې مسلمانان ناامیده شوي وای، یوه ورز هغوی د نبي علیه السلام سپکاوی وکړو نو مسلمانان داډه شو چې اوس الله تعالی دا کفار وهي، هماغه وه چې ورز دوه وروسته الله تعالی دوی ذلیله کړل او فتح راغله.

لهذا زمونږ ستاسې منزل ډیر نږدې دی لږه خواره غواړي چې د تمکین تر درشله ورسیږو، او د الله په فضل داسې دار الاسلام قایم کړو چې د نړۍ په هر ګوټ کې څوک د اسلام د مقدساتو توهین کوي، مونږ یې د استشهاد او انغماس په تیرو زهرجنو غشو وولو او کار یې ورخلاص کړو.

او د مقدساتو توهین کونکو کفارو ته وایو!

چې لا هم د دې امت غیورې مینډې شنډې شوي نه دي، که د نړۍ مرتدو حاکمانو د قرآن کریم په بې حرمتي کوم غبرګون ونه ښودو، خو د اسلامي خلافت مجاهدین درپسې دا هر څه لیکي او یوه ورز به درڅخه د دې توهینونو غچ واخلي. ان شاء الله.

د مقدساتو توهین کونکو په اړه د الله کلام ګواه دی چې هغوی بیا خه ورځ نه ده لیدلې، که هغه د نوح علیه السلام قوم و، که عادیان، ثمودیان وو، که ابرهه و، که د نبي علیه السلام خط شلونکی د فارس کسری و، دا ټول الله تعالی د جهان لپاره د عبرت نښې ګرځولي دي، الله تعالی به دا فعلي ګستاخان او د دوی ساتونکي او غلامي کونکي طالب ملیشې هم د نړۍ لپاره عبرت وګرځوي. باذن الله تعالی.

په اخره کې اروپا ته وایو .

اې اروپا! انتظار کوه !

مونږ هغه نه یو چې همدا ستاسې له لورې په طرحه شویو نقشو په مظاهرو او تش نارو خبره خلاصه وبولو او بس ، نه بلکې مونږ د عمل خلک یو .

هو تاسې پوهیږئ چې د اسلامي دولت سرښندونکي غازیان د عمل خلک دي او په کراتو یې ټولې نړۍ ته دا ثابته کړې .

نو خبردار!

په ټوله نړۍ کې د ټولې نړۍ کفار ددغه وحشي او کفري کړنې په غچ کې زمونږ هدف دي، که د نړۍ په هر کونج کې مو پرې لاس بر شو ، نو د سپیو په څیر یې وژنو باذن الله .

خیر که د اسلامي دولت دا غرباء مجاهدین د امکاناتو او تجهیزاتو له امله کمزوري دي ، خو د ایمان او غیرت په شتمنۍ داسې بډایه او شتمن دي چې للـه الحمد لـه الله عزوجل پرته هیڅاته اړ او محتاجه نه دي .

نو ټولو کفارو او په ځانګړې ډول اروپایي ټولنې ته دا ګوتڅنډنه کووچې باذن الله ډیر زر به د رب العالمین د کلام انتقام له تاسې څخه واخلو ان شاء الله .

نو اروپا ! انتظار کوه !

مونږ هم انتظار کوو.

طالبان د کفري استخباراتو نیابتي جګړه ماران

الحمد لله رب العالمین والعاقبة للمتقین والصلاة والسلام علی إمام لمجاهدین محمد و علی آله و أصحابه أجمعین أما بعد:

قال تعالی: ﴿ يَا أَيُّهَا الَّذِينَ آمَنُوا لَا تَتَّخِذُوا الْيَهُودَ وَالنَّصَارَىٰ أَوْلِيَاءَ ۘ بَعْضُهُمْ أَوْلِيَاءُ بَعْضٍ ۚ وَمَن يَتَوَلَّهُم مِّنكُمْ فَإِنَّهُ مِنْهُمْ ۗ إِنَّ اللَّهَ لَا يَهْدِي الْقَوْمَ الظَّالِمِينَ ۞ فَتَرَى الَّذِينَ فِي قُلُوبِهِم مَّرَضٌ يُسَارِعُونَ فِيهِمْ يَقُولُونَ نَخْشَىٰ أَن تُصِيبَنَا دَائِرَةٌ ۚ فَعَسَى اللَّهُ أَن يَأْتِيَ بِالْفَتْحِ أَوْ أَمْرٍ مِّنْ عِندِهِ فَيُصْبِحُوا عَلَىٰ مَا أَسَرُّوا فِي أَنفُسِهِمْ نَادِمِينَ ﴾

مجاهدینو ورونو! الله عزوجل مو قدمونه غښتلي او ارادې مو همداسې پیاوړې لره، الله سبحانه وتعالی څخه تل ستاسې یوالي خوندیتوب او سلامتیا غواړو.

خوږو ورونو! تاسې پوهیږئ، چې ستاسې په وړاندې د اسلام د دښمنانو جګړه یوه نوي پړاو ته داخله شوې ده، د الله دښمنان په ډیر مکر، فریب او غولونکو چالونو کوشش کوي چې حق په خلکو ګډوډ کړي خو لله الحمد حق خپله رڼا او خپله ښکلا هیڅکله له لاسه نه ورکوي. تاسې ته مالومه ده چې د طاغوتي هیوادونو او دغه مرتدو حکومتونو ترمنځ خپلې سیالۍ اوهمدا راز ښکاره لوبې ترسره کیږي، او دا هر طاغوتي هیواد هڅه کوي چې له نورو زیاته ګټه ترلاسه کړي، اوسني وخت کې له بل هر وخت څخه زیات افغانستان د نورو کفري او طاغوتي هیوادونو دمنافعو ترلاسه کولو په هدف د سیالۍ په ډګر اوښتې، کله چې طالب مرتدین په افغانستان واکمن کړای شول نو د نړۍ ډیری کفري او طاغوتي حکومتونه خوشاله وو چې اوس به نو اوبه خړوي او ماهیان به په کې نیسي، دوی په لومړیو کې د اسلامي خلافت د نابودۍ خیال پلونه هم وهل، خو لله الحمد د لوی الله عزوجل په فضل په خراسان کې ورځ تربلې د اسلامي دولت د نفوذ د پراخیدو او د بریدونو د زیاتیدو له امله د ټولو کفارو او طواغیتو د ګټو او منافعو ترلاسه کولو پلانونه تش خیالونه ثابت شول، نن سبا یوازې اسلامي خلافت هغه د حق بریمنه قافله ده چې د نړۍ ټول کفار او طواغیت ترې په دار کې دي، هغه چې یو نیم کال وړاندې یې د کومو لوبو په لړ کې د مختلفو ګټو ترلاسه کولو حسابونه کول اوس نو دومره دار او وارخطایي اخستي چې ډیرې هغه یې وتښتیدلې او نورو ډیرو یې هم غوږ ترلي او په دوه پښو ناست دي خو د هر یو کوشش اوس هم دا دی چې دا بې منهجه او بې دینه امارت تشویق او ترغیب کړي نه یوازې دا چې په شا یې ټپوي بلکې د هر راز مرستو او همکاریو ډاډ ورکوي او ورسره په هر اړخیزو مرستو کولو بوخت دي، ټول کفار او طواغیت اوس په یوه خوله طالب ته همدا ډاډ او داد ورکوي چې همدا تاسې یاستئ چې موږ د اسلامي خلافت له ګذارونو ژغورلي شئ او همدا تاسې زموږ اتلان یاست د ډالرو په اونیزو کڅوړو که مو ګذاره نه کیږي نو هره ورځ به نورې د میلوني ډالرو کڅوړې درته درلیږو خو تکره شئ چې اسلامي خلافت سره په دښمنۍ کې ناراستي ونه کړئ، ځکه نو طالب ملیشې هم د ډالري کڅوړو او د خپلو ټولو بادرانو د نورو پټو او ښکاره مرستو او حمایې څه په اخلاص څه پوره حق اداء کوي، دا دی په هر کونج او کنار کې د همدې مجوسو ایرانیانو، د سور مخو روسانو، د کمونستو چینایانو، د مرتدو پاکستانیانو، دمشرکو هندوانو، دملحدو او بې دینه ازبکستانیانو او تاجکستانیانو او د نړۍ د فرعونیت دعوه لرونکي امریکا په شمول د ټولو کفارو او مشرکینو په دفاع کې خپلې وینې بهوي او هر چرته یې په دغه ټولو د اسلامي خلافت د بریدونو په مقابل کې له ځانه دفاعي دیوالونه جوړ کړي وي چې لله الحمد هر چرته او هر ځل ددوی په هر بادار د اسلامي دولت دبرید مخنیوي ددوی له توانه پورته دی ځکه نو خپلو بادارانو سره یو ځای یې مرداري وینې بهیږي. هو!

کفار غواړي له دې ورسته د خلافت مقابلې لپاره په خراسان کې طالباني فکر ته وده ورکړي او دا مردود او منفور فکر خپور او تقویه کړي، ځکه طالبان چې اکثریت یې د صوفیت او بریلویت په عقیده روزل شوي، نو همدا دوه فکرونه د خلافت مبارزې او مقابلې لپاره افغانستان کې انتخاب شوي دي.

خلافت سره هیڅکله هم دغه دوه منحرفو او ګمراه فکرونو د یوځای کیدو تمه نه شته، ځکه نو ایران او پاکستان همداسې روس او امریکا، چین ازبکستان او نور طاغوتي مملکتونه د طالبانو موجودیت ته خوشحاله دي یوازې هند ظاهري راضي نه دي، نو ځکه د خپلو منافعو لپاره غواړي چې تحریک طالبان پاکستان د خپلې حمایې او نفوذ لاندې وساتي، دلیل یې دا ښکاري چې افغانستان کې د طالبانو په موجودیت کې هند خپل منطقوي اهداف د I-S-I د لاس وهنو په پایله کې په درست شکل نه شي ترلاسه کولی، نو همدې لپاره یې د ای ایس ای مقابله کې T-T-P انتخاب کړی دی، او پراخه مرستې ورسره کوي.

مجاهدینو ورونو!

په کال ۱۳۹۷ د سرطان میاشتې په شلم (۲۰) تاریخ په اسلام آباد کې د ایران، روسیه، پاکستان او د چین د استخباراتو مشران کیناستل او د خلافت مقابله کې د مبارزې او مقابلې لپاره یې مشترکه مشوره وکړه، د همدغه مبارزې په لړ کې یې د اسلامي خلافت په خلاف د مخامخ جګړې لپاره طالبان د مخامخ پوځ په حیث غوره کړل او باقي بودیجه او اسلحه ورسره ایران، چین او روسیې ومنله، دا غونډه خاص د همدې منطقوي هیوادونو د حکومتونو تر منځ وشوه او طالبان یې را مخکې کړل، ځکه نو په یوه حساب ویلای شو چې د ایران، پاکستان، روس او چین مشترک منطقوي فوج همدا طالب ملیشې دي چې د خلافت په خلاف جنګیږي او د همدې جنګ لپاره انتخاب شوي دي.

ټول کفار اوس په دوی اعتمادي شوي چې طالب ملیشې د اسلامي خلافت په مقابل کې هیڅ نرمي نه کوي او په ډیر وحشت خپل ظلمونه روان ساتي، همدا طالبان دي چې د دیموکراسۍ د تطبیق او اسلامي خلافت په خلاف د جګړې لپاره د امریکا، روس، ایران، پاکستان، چین او نورو کفري او طاغوتي هیوادونو ته ډیر ارزانه پریوتل، ددې ملیشو ساتنه ډیر مصرف نه لري خو ګټه یې کفارو ته له تیرو مرتدینو

زیاته ده .

نو په همدې اساس له طالب ملیشو ټوله کفري نړۍ ملاتړ کوي او اوس چې د کفارو کوم اهداف طالبان پلي کوي او د کفارو د ګټو او ددوۍ د سرونو او سرحدونو ساتنه کوي نو دا هغه شرایط وو چې څو کلونه مخکې طالب ملیشو منلي وو او دا دی اوس یې په عمل کې ثابت کړل .

اوس راځو د الله عزوجل په توفیق د طالب ملیشو سره د ایران ، چین، پاکستان ، هند، امریکا او روسیې حکومتونو په اړیکو بحث کوو . البته بیا هم دا خبره کوو چې زموږ هدف د ایران ،پاکستان ، هند ، روسیه او نورو هیوادونو نه د دوی حکومت او نظام دی چې طالبان د کفری نظامونو سره سومره خواږه روابط لری.

ایران او طالبان

کله چې امریکا افغانستان اشغال کړ، نو وروسته یې د عراق په اشغال اقدام وکړ، چې همدغه وخت ایران د دواړو لوریو د امریکا د اقتصادي محاصرې لاندې راغې او په سخت ډار او رعب کې پریوتل ، نو همغه د اشغال له پیله ایران د امریکا د مخالفو ډلو مرسته شروع کړه ، چې په دې برخه کې یې طالب ملېشو ته پراخه اسلحې ، تجهیزات او نور مالي امکانات په واک کې ورکړل ، د طالب ملېشو او ایران دغه روابط او دوستي لومړې پټه وه کله چې اختر منصور ایران څخه د ستنیدو په حال کې وووژل شو نو دغه روابط ښکاره او علني شول .

همدا راز یې له اقتصادي محاصرې څخه د وتلو په خاطر د افغانستان په څېر یې په عراق کې هم د امریکا په خلاف خپله نیابتي جګړه ماره ډله سپاه قدس حمایه کړه او د طالبانو په څېر یې هغوی ته هم روزنه ورکړه هم یې ورته اسلحې او مالي امکانات برابر کړل.

طالب ملېشو سره د ایران مرستې او همکارۍ ددې نامه او شعار لاندې وې چې موږ او تاسې مشترکې ګټې لرو ، زموږ او ستاسې عقیده تر ډیره یوه او دښمن مو یو دی ، دوی دغه دښمنۍ ته د سلفیت او وهابیت سره د مقابلې نوم او رنګ ورکوي او کوشش یې دا دی چې په ټولو افغانانو کې دا فکر خپور کړي ، موحدینو سره جګړه او دښمني د دوی ترمنځ شریکه نقطه ده.

په افغانستان کې د ایران فکري او فرهنګي یرغل دومره وده کړې چې د ایران هیڅ وحشت او ظلم چاته کوم ظلم نه ښکاري تاسې وګورئ ایران له ډیره وخته په افغانانو داسې وحشتونه او ظلمونه کړي چې دې کچه ظلم پسې یې بل ملک نه دې رسیدلې ، د روسانو د مقاومت له مهاله رانیولې تر اوسه همدا وحشتونه روان دي ، د روسانو د مقاومت پر مهال هم چې کومې ډلې ایران حمایه کړې وې ، هغوی په ظلم او وحشت کې ځانګړې تاریخ لري ،او اوس چې هم د ایران په داخل او یا هم بهر په سني مسلمانانو او په ځانګړې ډول په افغان مسلمانانو کوم وحشتونه د ایران له لورې روان دي د هیرولو نه دي ، خو ددې هر څه باوجود په هیچا کې د ایران خلاف کومه د جګړې انګیزه نه راپیدا کیږي او نه هم د ایران ددې ظلمونو څخه د خپلو مسلمانو ورونو د خلاصون لپاره په افغانانو کې کوم مخالفت شتون لري دا ځکه چې دا ټول د ایران د فکري او فرهنګي جګړې اثر دی حتې په عراق کې د روافضو د تاریخ د یوې تورې دورې په حېث وحشتونو په لړ کې د آیران نفوذي رافضي ډلو داسې وحشتونه وکړل چې په لیکلو یې ګوتې ریږدي ، خو ددې هر څه باوجود بیا هم د آیران په مقابل کې اکثره مسلمانانو سره د جګړې کومه اراده او انګیزه راپورته نه شوه.

خو برعکس بیا د پاکستان په مقابل کې پرته له طالب ملیشو ډیرې افغانانو سره د ښځینه او نارینه په شمول د جګړې فکر او روحیه شتون لري ، علت دا دی چې ایران په افغانستان کې په فکري او فرهنګي لحاظ له ډیره وخته خپل یرغل او جګړه جاري ساتلې ، او دغه جګړه د یوې ځانګړې ستراتیژۍ له مخې پرمخ وړي ، نن سبا طالبانو سره د ایران سیاست داسې روان دې لکه تیر شلو کالو کې چې د امریکا او د جمهوریت د مرتدینو ترمنځ روان و. مخکې به امریکا دیموکراتانو سره پراخه مالي کومکونه کول، له اسلحې نه شروع تر تار او کفن پورې دا هرڅه امریکا دیموکراتانو ته ورکول ، خو کله چې امریکا په دې وتوانیده چې طالبان دې ته تیار کړي چې د لږ او بیخي کم معاش او مصرف په مقابل کې د امریکا اهداف تطبیق کړي نو امریکا راولګیده او دیموکراتان یې عاق کړل ، او د هغوی په ځاې یې طالب د نویو پرکټو په ځاې ځانته ونیول . امریکا که د دیموکراتیک نظام په چوکاټ کې د یو چپړاسي څخه واخله تر وزیر او ریس جمهور او درباري ملایانو ته معاشونه ورکول او یا یې نور کومکونه کول هدف یې دا نه وو چې دغه نظام دې خود کفا شي ، بلکې د همغه مرستو تر شا هم امریکا خپل شوم اهداف درلودل . نن ایران هم همداسې دطالبانو مرسته او حمایه کوي پرون یې که اسلحې او تجهیزات ورکول نن نو ددوۍ د قوي کولو لپاره په علني شکل مجالس او کنفرانسونه جوړوي او د مرستې یې همغسې ورسره جاري ساتلې خو ددې ټولو مرستو مقصد دا نه دې چې طالبان دې خود کفا شي او له یو قوي نظام څخه دې برخمن شي ، بلکې لکه څنګه چې امریکا له دیموکراتانو څخه کار اخسته او څه ډول یې استعمالول دغسې ایران اوس له طالبانو د اسلامي خلافت په خلاف همغسې کار اخلي .

ایران چې طالب ملېشو سره کوم کومکونه کوي تر شا یې ګڼ اهداف پراته دي چې عمده هدف یې په افغانستان کې د رافضیت د عقیدې نفوذ پراخوالې او نشر دې . د طالبان او د ایران روابط تاریخي سابقه لري، کله چې د دیموکراتانو په مقابل کې ایران طالبان تقویه کول نو یو هدف یې د خپل اقتصادي رقیب امریکا کمزوري کول وو، ۲۰۱۸ کال کې طالبانو د ایران په علني مرسته ، رهبرۍ او قوماندې د فراه په مرکز حمله وکړه فراه چې ایران سره پراخه سرحدي پوله لري ، هغه وخت د ایران د استخباراتو رئیس په دې اعتراف وکړ چې هو ددې جګړې مرسته او رهبري موږ کوو او دلیل یې دادې چې امریکا له فراه څخه د ایران ترصد کوي او استخباراتي مالومات راټولوي ، ځکه نو موږ طالبان استعمالوو او د خپلو اهدافو لپاره ترینه استفاده کوو.

اما د طالب ملېشو او ایران په دې اړیکو ایران ډیر حساب نه کوي او نه پرې ډیر ډاډه دې ځکه د طالب خو یو پلار نه دې ، د هرې استخباراتي شبکې غړونډې یې غاړو کې پراته دي ایران پوهیږي چې طالبان د پاکستان زر خرید غلامان دي ، او هغوی ته ډیر وفادار دي او ایران بیا پاکستان سره په خارجي سیاست کې جدي مشکلات او مخالفتونه لري .

پاکستان سره د ایران د مخالفت یو عمده علت دادې چې پاکستان کې شیعه ګان ډیر زیات دي او ایران کوشش کوي چې هغه روافض هم د خپل نفوذ او اغیزې لاندې ونیسي د هغوۍ په امورو کې لاس وهنه کوي او پاکستان نه غواړي چې ایران په پاکستاني شیعه ګانو اثر ولري ،او لکه د افغانستان د شیعه ګانو په څېر د ایران په امر وچلیږي نو ځکه یې په خارجي سیاست کې ورسره مشکلات زیات دي ..

د مخالفت بل لامل یې د بلوچو شتون دې او ترڅنګ یې پاکستان بیا سعودي سره په خارجي سیاست کې ډیر نیږدې دې او سعودي بیا د ایران سرسخته سیاسي حریف دی.

ایران که څه هم په دې پوهیږي چې طالبان پاکستان ته ډیر وفادار دي خو خپلې هڅې نه دروي بلکې طالبانو څخه په همدې هدف حمایه کوي چې د پاکستان له اثره یې راوباسي او په خپل نفوذ کې یې راولي .

او نن سبا د طالب ملېشو او ایران د نیږدوالې او یو بل سره د مشترکو ګټو په سټیج د موحدینو سره مبارزه او مقابله ده ، طالب احمقان هم د ایران په دې خبرو خطا وتلي او لګیا دې د ایراني شیعه ګانو ساتنې ، پالنې او ددوۍ د عقیدې او فکر نشر او اشاعت ته یې کار ویلې .

لکه مخکې مو چې یادونه وکړه چې د تېر مرتد جمهوریت په مقابل کې د طالب مرتدینو څخه د ایران د حمایې او مرستې څخه هدف دا وو چې د امریکا اقتصاد وځپي ځکه چې امریکا په ایران اقتصادي بندیزونه لګولې ول ، کله چې امریکا افغانستان اشغال کړ نو بیا یې په ایران باندې بندیزونه ولګول او ایران سره یې اقتصادي جګړه شروع کړه، نو ایران هم د امریکا د اقتصاد د ځپلو لپاره طالبان حمایه کړل ، هغه وخت یې دغه نیابتي ملېشو باندې لاس راکش کړ ، ډاډ یې ورکړ چې ځانته به یې نه پریږدي، په ځانګړې ډول کله چې اختر منصور واک کې راغې نو ایران سره د طالب

ملېشو روابط زيات پياوړي شول ، نو دا کار امريکا او پاکستان ته د منلو وړ نه و ، اختر منصور يې مخکې هم وژلې شو خو مخکې د پاکستان په اشارو روان و، کله يې چې ايران ته ميلان زيات شو ، نو پاکستان يې ترصد وکړ او امريکا د اختر منصور څخه د راستنيدو پرمهال پز پورته کړ، او په دې سره د امريکا او پاکستان نور طالب مشرانو ته دا پيغام هم وو چې ګوره غلط حرکت به نه کوئ ددوی د غروندیو څخه به د سرونو ويستلو هڅه نه کوئ ګنې دغسې به د اختر منصور په څېر ووژل شئ .

او پاکستان ځکه اختر منصور په امريکايي ډرون له منځه يوړ چې نه غواړي ايران او طالبان سره ډير نيږدې شي او طالبان په آينده کې د پاکستان له غروندي سر ونه باسي .

نو په افغانستان کې د اسلامي خلافت په مقابله کې ايران او پاکستان د نورو ګاونډيانو په نسبت زيات رول لري او دغه دښمنی ته يې پخه ملا ترلې ، د اسلامي دولت د نبوي منهج او عقيدې په وړاندې يې ايران د رافضيت عقيده او فکر خوروي او پاکستان بيا د اسلامي دولت د سپېڅلي عقيدې او فکر مقابله په بريلويت او صوفييزم سره کوي او د پاکستان هڅه داده چې دلته بريلويت او صوفيت ډير عام او خور شي او دا دواړه فکرونه د اسلامي خلافت اساسي دښمنان دي .

خو مجاهدين بايد ډير زيات د روافضو دغه خطر ته متوجه اوسي او له دې ستر خطر څخه اسلامي امت خبر کړي ، ځکه چې امارت خو يوه محدوده ډله ده او د بين الملل د اصولو له مخې يې ټولې دعوې او کېسې د افغانستان په نوم پولو کې رامحدودې دي او ورځ تربلې يې دلته هم الله سخت وهي او څپې ورځ تربلې ذليله کېږي او شرميږي ، خو روافض هغه وحشي ، مضر او مهلک قوم دې چې نقصان او ضرر يې نهايت زيات او ټول اسلامي امت او اسلامي خاوري ته متوجه دي، که تېر تاريخ مطالعه شي نو اکثره اسلامي دولتونه همدې روافضو ړارنګ کړي دي نو مجاهدين بايد په هيڅ وخت او هيڅ صورت کې د روافضو شا پرينږدي او په دوی خپل بريدونه ورځ تربلې زيات او چټک کړي .

د روافضو تمکين او ددوی واک له هر څه زيات نقصاني دي ، تاسې پوهيږئ چې روافضو په اهل سنتو څه ډول وحشتونه وکړل دلته په افغانستان کې له ښځينه و سيني پرې کړې ډيرې کسان يې په کانتينرونو کې واچول او بيا يې په اورونو وسيزل ، په افغانستان او عراق کې د روافضو وحشتونه داسې دي چې انسان يې په ليکلو له درده اوښکې توييوي ، دوی دا ټول وحشتونه او ظلمونه چې په اهل سنتو کوي نو د ثواب په نيت يې کوي .

هغه روافض چې پرون يې دا ظلمونه کول ،نن هم د همدې روافضو مشران هماغه ظالمان دي ، چې پرون د کومو روافضو رهبري يې کوله او هغوی ته يې په هر ظلم او وحشت کولو قومانده ورکوله نن هم همغه مشران د نن ورځې روافض رهبري کوي ، هغه وخت چې دوی په ځينو سيمو حاکم وو او تمکين يې درلود نو څومره وحشتونه يې وکړل ؟

نو اوسنې روافض هم د هغې ورځې په لټه کې دي چې داسې موقعه او واک بيا ومومي نو دوی به داسې وحشتونه وکړي چې تيرو ته به دعاګوئ پيدا کړي ، نو د اسلامي خلافت مجاهدين هم د روافضو دي شومو پلانونو ته زير دي او للـه الحمد په خراسان کې يې د روافضو داسې بيخ کندي وکړه چې د ايران زړه يې ورولړزاوه داسې يې وټکول چې د ايران حکومت اوس په تهران او مشهد کې هم اودس نه تيګيږي او تر څو چې د اسلامي دولت دا سربښندونکي غازيان موجود وي نو باذن الله روافض به په افغانستان او نوره اسلامي خاوره کې د پښو ايښود ځاي پيدا نه کړي او نه به د پخوا په څېر د امن احساس وکړي که هر څومره له ځانونو څخه د طالب ملېشو ديوالونه تاو کړي خو دوی به له داسې ډله ايزو وژنو خپل ځانونه ونه شي ژغورلای ان شاء الله.

نن ، سبا هم د روافضو ټول کوشش په همدې متمرکز دی چې په افغانستان کې په نظامي ، ملکي ، فرهنګي او نورو اړخونو او برخو کې خپل نفوذ زيات او خپل فعاليتونه لا تېز او چټک کړي ، د تېر مرتد جمهوريت د واک پرمهال هم روافضو همداسې خرمستۍ کولې ، هغه وخت هم دوی زيات تمرکز په فکري او فرهنګي يرغل درلود. د معارف ، لوړو زده کړو ، اطلاعات او کلتور او نورو ګڼو فرهنګي ، علمي او مسلکي وزارتونو کې رافضي مشرکېن وزيران وو، په پوهنتونونو کې يې فقه جعفريه د رسمي فقې په حيث تدريس کېده ، په ښوونځيو او کورسونو کې هم ددوی د فکر او عقيدې اړوند نصاب تدريس کېده او ورځ تربلې ددوی دا جال پراخيده، د طالبانو په واکمنيدو سره ددوی فعاليتونه ختم نه شول بلکې لا يې رشد وکړ او لا پراخه شول ، ځکه دلته روافض غواړي آينده ۵۰ کلونو لپاره زمينه سازي وکړي ،نو غواړي ملکي بخشونو کې ملګري او کسان تربيه کړي ،ځوانان برابر کړي بيا نو په يوه کودتاه هم فوج د خپل لاس لاندې راوستلای شي ، د حکومت په رسمي چوکاټ کې دوی په نظامي برخه کې دومره زيات فعاليت او توجو نه کوي لکه ملکي اداراو ته يې چې کوي، هر ولايت کې دوی کوشش کوي اداري او ملکي پوستونه ونيسي ،لکه ولايت مقام ، معارف رياستونه وغيره.

د طالبانو راتللو سره د ايران د رافضيت او جاسوسي نهادونه هم خه کش کې روان دي ، مخکې چې د تبيان په نوم فرهنګي مرکزونه يوازې په هرات ، کابل او مزار کې فعال وو، اوس يې نو د هرات ، کابل مزار په شمول قندهار، باميان ،دايکندی ،بدخشان ،غزنی ،غور ،هلمند ،فارياب ،سرپل ،جوزجان او داسې نورو ولايتونوکې هم د ياد فرهنګي مرکز څانګو تازه په فعاليت پيل کړي او ډيره عجيبه لا دا ده چې دغه فرهنګي مرکز مسؤل سيد عيسى حسيني مزاري رافضي وايي د طالبانو راتګ سره يوه ورځ هم زموږ فعاليت نه دی دړول شوی او د کارونو په وړاندې مو هيڅ قسم موانع نه دي ايجاد شوي او وايي چې زموږ د فعاليتونو لپاره د خلکو ترمنځ اوسيدل لازمي دي نو ځکه موږ د طالبانو څخه حمايت کوو او هغوی د حمايت بدل کې د ټولنې سره د رابطو او فعاليتونو اجازه راکړې ده او هيڅ مانع نلرو دا د دوی خپل اعتراف دی، نو تاسې به اوس پوه شوی ياستئ ، چې ولی ايران د طالبانو څخه حمايت کوي، ځکه وايي زموږ آينده فعاليت لپاره د خلکو په منځ کې اوسيدل ضروري او لازمي دي، نو خپل هدف ته رسيدلو لپاره مونږ د طالبانو څخه حمايت وکړ او طالبانو هم زموږ د فعاليت په وړاندې هيڅ نوع تهديد او مانع ايجاد نه کړو ، بلکې زموږ لپاره يې د خه ډاډمن امنيت نيولو کوشش هم کړي ..

سوال : ايا ايران او طالبان افغانستان کې د مشترک تمکين اراده لري که څنګه؟

جواب : ددې سوال ځواب به څه نا څه تاسې په مخکنې تير بحث کې موندلې وي ، چې له طالبانو څخه په ملاتړ ايران خپل ځانګړې پټ او ښکاره اهداف لري ، له دوی څخه د خپلو آينده سترو اهدافو په پار کار اخلي او غواړي چې طالبان هم ټول په ټوله په آينده کې د رافضيت د نشر او خپراوي په يوه وسيله بدل کړي .

نو طالبان او روافض د شريک تمکين هڅه ځکه نه کوي چې دلته د ډيرې نورو همسايه هيوادونو اهداف هم مطرح دي ، نو په لنډه توګه به يې ووايو چې روافض د ايران مذهبي فوځ دي او طالبان د پاکستان مذهبي فوځ دي ،که روافض د ايران د ګټو لپاره دلته اوس فرهنګي جګړه کوي ، نو طالبان که څه هم يوه ډله او يوه رهبري نه ده ډيرې يې د پاکستان د ګټو لپاره جنګيږي او په نورو ډيرو کې يې بيا ايران او يا نورو هيوادونو مهار اچولې.

د روافضو او طالبانو يا د ايران او طالبانو يوالې او شريکې هڅې ټولې د اسلامي خلافت په مقابل کې دي ، ياني ددوی د مشترکې مبارزې او مقابلې لپاره د يوالي اساس د اسلامي خلافت سره ددوی دواړو دښمني ده.

که نه په تېر کې د روافضو او طالب ملېشو ترمنځ سختې نښتې شوي خو د اسلامي دولت ډار او يرې يې خپلمنځې پخواني خصومتونه شاته کړي او د اسلامي خلافت په خلاف سره يو شوي دي او هر څوک په همدې کوشش کې دي چې څنګه يو بل حمايه کړي له يو بل څخه کومک واخلي او په اسلامي خلافت ګذار وکړي.

صوفيت او رافضيت هغه ګمراه او منحرف عقايد دي چې د اسلام سرسخته دښمني همدوی کوي ،

ځکه هر کله چې کفر د شکست سره مخ شوې نو د اسلام د اصلي بچیانو په مقابله کې بیا ددغه دوه فکرونو والا خلک یې میدان ته راویستلي دي ،رافضیت او صوفیت دوه مستقل فکرونه او لارې دي ، د اسلامي خلافت دښمني همدوۍ سره یوځاې کوي گنې دوۍ هر یو د بیل تمکېن خوبونهویني .

افغانستان کې طالبان یو نظامي فوج وو ځکه نو د اسلامي خلافت د تمکېن ختمولو پروژه امریکا همدوۍ ته وسپارله او هر قسم مرسته یې ورسره وکړه چې تر ډېره هوآیي ملاتړ یې بیخي علني او ښکاره وو ، نو افغانستان کی د موحدینو سره مبارزی لپاره همدا پوچ مغزی انتخاب شوي دي او بیا نوری نړی لپاره په آینده کې د اسلام ضد جگړه په ځانگړې ډول د موحدینو مقابلې ته به همدا روافض غوره شي ، همدوۍ سر له اوسه د فارس د امپراطورۍ د بیا راستنیدو په هڅو بوخت دي ، او د اسلام په مقابل کې عالمي جگړې ته تیارې نیسي .

خراسان کې صوفیان او بریلویان زیات دي، نو د خلافت مقابل کې د جگړې مهار دطالب په نوم همدغه ډلو په لاس کې اخستې .

او په عراق او شام کې به نو د مجاهدینو مقابلې ته د ایران په مشرۍ روافض بیا راوځي ځکه ایران د توحید د مخنیوي په هدف دلته په خراسان کې هم او په عراق او شام کې هم خپل چانس له لاسه نه ورکوي دلته طالبان حمایه کوي او هلته د روافضو نورې ډلې ټپلې حمایه کوي.

او ایران په دې مطمین دی، چې په خراسان کې په ځانگړې ډول افغانستان کې بیا د خلافت په خلاف د جگړې د دوامداره ساتلو لپاره د جلب او جذب په برخه کې ددوۍ په اند بهترین فکر همدا بریلویت او صوفیت دې، چې د دواړو ملاتړ طالبان کوي، نو ایران په دې باوري دې چې خراسان کې د اسلامي خلافت په خلاف د جگړې لپاره دوۍ ډېر کار ته اړتیا نه لري ددوۍ نیابتي جگړه مار طالب مرتدین په پوره اخلاص ددوۍ اهداف پالي دوۍ تر اوسه یې ورسره د اسلحې کومکونه کول اوس نو مشورې ورکوي او نور مالي امکانات ورته برابروي او په یو نوم او بل نوم ورسره هر اړخیزې مرستې کوي ، نور نو طالب فقط په شا ټپوي او د اسلامي دولت جگړې ته یې رامخکې کوي.

د ایران او افغانستان روافض کوم توپیر نه لري دواړه د تهران له مردار ډنډ څخه خړوبیږي ، د افغاني روافضو قائدین ایراني روافض دي ، کوم نصاب چې د ایراني روافضو په مدارسو ، پوهنتونونو او مکاتبو کې تدریس کیږي همغه نصاب دلته د افغان روافضو په مدارسو ، مکاتبو او پوهنتونونو کې تدریس کیږي ،حتې اکثره استادان یې ایراني روافض دي او یا د ایران څخه رسمی اسناد او معاش لري ، جامع المصطفي چې د ایران مربوط دی، اکثره مملکتونو کې دا فعاله پوهنتون دې، همدا راز د امام خمیني پوهنتون ، کاتب ، باقر علوم ، تبیان وغیره تعلیمي مراکز یې ټول له ایران څخه حمایه کیږي.

څنگه چې د اسلام د ظهور مرکز جزیرة العرب ده ، دغه راز د روافضو د تقویت او ظهور مرکز همدا ایران دې، چې غواړي لکه د عربو په شان دوي هم نورو مملکتونو کې تمکېن او نفوذ ولري.

همداسې افغاني روافض چې کوم تعصب طالبانو سره لري ، په ځانگړې ډول چې خپل تیر شوي تاریخ ویني نو په ښکاره ډېر خوشبین نه دي ، په سوشل میډیا کې د طالب په وړاندې ډېر نفرت هم ښایي ، مطلب دوۍ سره زړونو کې په نورو مواردو کې ډېرې فاصلې لري خو د خلافت په خلاف یې بیا جبهه او محاذ یو دې ، د خلافت دښمنۍ سره نیږدې کړې دي او تر ډېره په دې برخه کې دوۍ عقیدوي نیږدیوالې هم لري ځکه یې نو ایتلاف هم دوامداره پاتې دې .

ددې هرڅه باوجود ایران په دې هڅه کې دې چې د طالبانو له منځه په مستقل شکل د شیعه گانو یوه مظبوطه نظامي ډله هم په افغانستان کې ولري ، عملاً یې څو ځل دا کار شروع کړ ، پاکستان چې د ایران سره یې د طالبانو اړوند سیاستونو کې مخالفتونه خورا توند او څرگند دي نو پاکستان دا چانس ځانته وواهه ، ځکه یې نو په طالب ملیشو کې یوه دروازه شیعه جنگیالیو ته هم خلاصه پریښوده په دې خاطر چې روافض اسلامي دولت سره په دښمنۍ کې ډېر متشدد دي ، او پاکستان دا کار په همدې خاطر وکړ که د روافضو له ډلې څوک اسلحې ته لاس کوي نو طالبانو دروازې ورته خلاصې دي رادې شي اسلحه دې واخلي او زموږ د قوماندې لاندې دې اسلامي خلافت سره جگړه وکړي ، دا کار عملاً پاکستان وکړ چې د پاړه چنار اړوند روافض یې مسلح کړل او د سپین غر په زیړان کنډو یې د طالب په لیکو کې په زرگونو راواړول ،چې د امریکایي طیارو د هوایي ملاتړ څخه هم په پراخه کچه برخمن وو، دا چې د پاکستان په مختلفو ښارونو او سیمو کې روافض د اسلامي دولت د سختو بریدونو لاندې راغلي دي او بار ، بار سخت خوږ شوي نو پاکستان د روافضو د انتقامي جذبې او احساساتو څخه په داسې شکل کار واخست چې د طالب په لیکو کې یې مدغم او جذب کړل ، او دا چانس یې ورکړ چې که په روافضو کې هر څوک اسلامي دولت سره د جگړې نیت لري او جذبه لري نو رادې شي په طالب لیکو کې دې یو ځاې شي او د اسلامي خلافت په خلاف دې د پاکستان د قوماندې لاندې وجنگیږي د ایران رهبرۍ ته حاجت نه شته ، پاکستان په ډېر دقت دا ډلې د خپل ځار لاندې ساتي د طالب په څېر نورې د مذهب په نامه راپورته شوې ډلې د خپلو مفادو او د خپل کفري نظام د ساتنې په هدف ساتلي او روزلي ، پاکستان په دې برخه کې د هر فکر او نظر والا ته خپل یو محاذ خلاص کړې که څوک د سلفیت دعوه لري د توحید په اساساتو خبر نه وي فقط د پاکستان درباري سلفیان وي نو هغوۍ ته یې د لشکر طیبه نه ، بلکې لشکري خبیثې په نامه ډله جوړه کړې ده ، که ددې فکر هر ځوان پاکستاني استخبارات د جعلي جهاد په تبلیغ غولوي او دغه ډلې ته یې سوق کوي او بیا یې د خپلو گټو په خاطر یا یې په کشمیر کې د هند په خلاف جنگوي او یا یې د طالب په لیکو کې د اسلامي خلافت په خلاف راولي ، همدا راز د حنفي مکتب فکر والا خلکو ته یې بیا جیش محمد په نوم ډله جوړه کړې ، هلته بیا نور ځوانان جذبوي او استعمالوي ، د روافضو لپاره یې بیا د طالب ملیشو په صف کې یوه دروازه خلاصه کړې ، چې دا ټول بیا د اسلامي خلافت په خلاف جنگوي ، فقط تحریک طالبان په نوم ډله تري هند خپله کړې ده او هند یې حمایه کوي او د خپلو گټو په خاطر یې پاکستان سره جنگوي مطلب تحریک طالبان بیا د هند نیابتي ملیشې دي ، نو پاکستان تل هڅه کوي چې دغه تش په نوم جهادي ډلې د خپل نفوذ لاندې وساتي او د خپلو گټو لپاره یې استعمال کړي په دغه ډلو یې د هند یا ایران اثر نه لوریږي .

طالبان روافضو ته شیعه گان ورونه وایي او دا خبره طالبان روافضو ته کوي چې تاسې ته زموږ دروازې خلاصې دي ، موږ تاسې سره هیڅ ډول مشکل نه لرو ، موږ هم د اسلامي خلافت په خلاف جنگیږو او که له تاسې هم څوک د اسلامي دولت سره جنگ غواړي نو راشئ زموږ دروازې درته خلاصې دي ، مونږ ستاسې هر ډول افراد قبلوو، حتې ریاستونه هم درکوو او په خپل نظام کې مو په هر موقف منو ، که چرته د اسلامي دولت څخه ډار نه وې نو طالب ملیشې هیڅکله د روافضو سره یو ځاې والي یا یې خپل نظام کې منلو ته نه حاضریدل ، ځکه ددوۍ ترمنځ ډېرې سختې خونړۍ جگړې شوي خو اوس طالب دومره وارخطا دې چې د اسلامي دولت په خلاف هر چاته لاس اوږدوي ، هر چا سره یې خپل اختلافات شاته کړي فقط د اسلامي دولت په خلاف خپل محاذ که په هر چا وي او په هر قسم مرسته وي قوي کوي یې .

او د طالبانو په منځ کې د روافضو منل او دوۍ ته ځاې ورکول ټول د اې ایس آې پلان دې ، اې آیس اې له یوه لورې غواړي چې افغان او پاکستانی روافض د ایران له نفوذ څخه بهر کړي بله دا چې ددوۍ قوت وویشي او یو مستقل قوت تري جوړ نه شي نو ځکه یې د خپلې رهبرۍ لاندې د طالب مشرکینو په لیکو کې مدغموي ، خو ایران بیا په دې کار نا خوښه دې او ایران غواړي چې روافض په افغانستان کې که د طالب په لیکو کې هم وي باید ددوۍ د رهبرۍ لاندې وي او که وروسته هم شي خو چې یو مستقل قوت او حرکت ولري او ایران پرې کامل نفوذ ولري .

التبه یو موقتي اهداف دي چې یو بل سره یوځاې شي اما اکثر بنیادي کوم پلانونه چې دښمن لري په

ځانگړي ډول روافض، نو دوي غواړي آینده په افغانستان کې یو مستقل فکري روزل شوی په اسلحه سمبال فوج ولري.

طالبانو سره د ایران د روابطو بل لامل دا دې چې ایران د اهل الحدیثو او سلفیانو سرسخت دښمن دې، په همدې شکل طالبان هم د سلفیانو او د اهل الحدیثو (موحدینو) سر سخت دښمنان دي ،نو په عقیدوي لحاظ هم دلته د امارت او ایران سره خپلو کې مشترکات لري ، او په دغه دښمنۍ کې هم سره شریک دي ،د دواړو کوشش دادې چې افغانستان کې موحدین ختم کړي.

بله خبره دا ده چې د ایران دښمني دسعودي او عرب اماراتو سره ده، چې طالبان نه غواړي عربستان دلته نفوذ ولري ،لکه څنگه چې ایران یي نه غواړي دا هم د دوي یو عقیدوي مشترکه موضوع ده.

۲۰۱۶ کال کې کله چې اختر منصور د ایران څخه په راستنیدو کې په بلوچستان ساحه کې په امریکایي ډرون ووژل شو ، نو دا کار پاکستان او امریکا په همدې خاطر وکړ چې د منصور په مشرۍ کې طالبان ایران ته مایله شوې وو.

نو طالبانو ته امریکا په دې کار سره یو ښکاره پیغام دا ورکړ چې که هر چا سره خبرې کوئ نو باید زما په اجازه یي وکړئ، نو له دې هم مالومیږي چې ایران طالبانو سره د دوه مهمو او عمده اهدافو لپاره قوي رابطه لري لومړې د اسلامي خلافت په مقابل کې او دویم د عربستان په خلاف یي استعمالوي او د رافضیت تبشیر لپاره غواړی طالبانو کې هم خپل نفوذ ولري.

که څه هم د طالبانو په لومړې دوره کې روافضو سره یي نښتې شوي خو هغه نښتې د سیاسي ملحوظاتو له امله وي کوم مذهبي رنگ یي نه درلود یانې طالبانو لکه د اوس په څیر په لومړۍ دوره کې هم روافض مرتد نه گڼل ،او ایران سره یی خه صمیمي اړیکې وې ځکه کله چې طالبانو په لومړۍ دوره کې مزار ونیوه نو د ایران دیپلوماتان دلته افغانستان کې وو، مطلب خه پوره مطمین وو، طالبان چې له لومړۍ دورې د طاغوتي او کفري هیوادونو د استخباراتي ډلو د لاس نانځکې دي، له همغه وخته ددوۍ ترمنځ سیاسي لوبې مرموز قتلونه او نور ډول ، ډول حرکتونه موجود دي ، کله چې طالبانو مزار ونیوه نو هلته د ایران ۱۱ تنه دیپلوماتان په مرموز ډول ووژل شول ، چې طالب مشرانو پرې د سختې خواشینۍ اظهار وکړ ، د هغه وخت د طالبانو ویاند عبدالحي مطمین په خپل کتاب کې یي لیکلي (ددغه ۱۱ تنه مشرکو روافضو په وژنه مشر ملا صیب سخت غصه او خفه وو، حتې تر دې چې ما ترینه واوریدل چې ویل یي : چې که ددغه رافضي دیپلوماتانو قاتلان ومومم ، نو بې له ځنډه او بی له محکمی یي په دار ځړوم او تر آخره په دې پیښه مشر ملا (ملا محمد عمر) سخت غمجن او خواشینې وو.

همدا راز په 2014 کال کې هم دطیب آغا په مشرۍ یو هیئت ایران ته سفر درلود او مخکې له هغې په 2012 کال کې په ایران کې(د کنفرانس بیداری اسلامي) یوه شیطاني غونډه کې هم برخه اخستې وه .

کانفرانس بیداري اسلامي هغه کنفرانس دې، چې د شیعه ایزم لپاره پکې تبلیغات کیږي او د اهل سنتو او روافضو تر منځ په همدې هدف په اتحاد کار کوي چې اهل السنت رافضیت سره اول قدم کې نږدی کړي او ددې کنفرانس دویمه موخه شیعه ایزم ته دعوت او په نړیواله کچه ورته د ملاتړو پیدا کول دي . چې په همدې کانفرانس کې طالبانو هم رسمي اشتراک کړی و، ترڅو ایران ته دا ډاډ ورکړي چې دوۍ د شیعه ایزم مخالف نه دي د ترقې او پراخۍ لپاره یي کار کوي او حمایت ترینه کوي.

دلته له طالبانو څخه دا پوښتنه کوو چې آیا شیعه گان کافر دي که نه ؟ آیا همدا روافض د صحابه و او د رسول الله صلی الله علیه وسلم د ناموس بی عزتي کونکې دي که نه؟

که وایي هو، نو د روافضو اصلي مرکز او د اسلام او صحابه و سره د دښمنۍ اصلي مرکز خو همدا ایران دی کنه ،نو بیا ولې سحار او ماښام د تهران له تکیه خانو طوافونه کوئ ، سحار او ماښام ور روان یاست ، او دلته هم د ایراني اخوندانو په استقبال کې پښې مو نور په ډیرو ودریدو شلې شوې . کله ورسره په یو کتار کې ولاړ یاست هغوۍ خپل شرکي مراسم ترسره کوي تاسې ورسره د عقیده لپاره دا غټ سرونه خوځوئ ، کله مو ترې د نصواري جنگیالیو دفاعي دیوالونه تاوو کړي وي ، کله ورپسې لمونځونه کوئ روافض مو امامان او تاسې یي مقتدیان یاست .

له تاسې بې غیرته ، سپین سترگې او بې شرمه انسانان خو په تېر تاریخ کې نه دې تیر شوي ، ددۍ ټولې گندگۍ سره بیا ځانونه فاتحین او مجاهدین بولئ ، لکه د ډیران د چرگانو گندگي خورئ او مښوکې څنډئ ، د دومره کفري کړنو باوجود بیا هم سرونه خوځوئ چې تاسې خو هیڅ هم نه دي کړي ، هم کول کوئ او هم پاکول کوئ .

تاسې خو له ایمانه کنگال یاست خو د غیرت په نوم هم کوم ارزښت درپاتې نه دې ، کله به ایران سره دښمني کوئ او څه ډول به یي کوئ ؟

کله به د ایران څخه د رسول الله صلي الله علیه وسلم ناموس ته د کنځلو او د صحابه و د تکفیرولو او کنځلو سزا ورکوئ ؟

آیا تاسې ته شرم نه درځي چې په خوله ځانونه مجاهدین بولئ په داسې حال کې چې د روافضو له تکیه خانو د ابوبکر صدیق ، عمرفاروق ، په شمول په گڼو صحابه و رضي الله عنهما باندې د لعنت ویلو غږونه اورئ او تاسې بې مړه غوږونه په دروازو کې په څوکیداري ولاړ یاست او مشران مو دننه په تکیه خانو کې د همدې روافضو سره په همدې مراسمو کې دا چاټۍ سرونه خوځوي او خوږې اوبه څښي ؟

ایران دلته خپل سفارت او دیپلوماتان لري او د ورځې څو وخته په ځلونو په صحابه وو لعنت وایي او تاسې هلته په ایران کې سفارت او خپل اخوندان لرئ او هلته په صحابه و د لعنت ناری اورئ خو ددې هر څه باوجود مو د ایران مرستو ته مړې سترگې نیولي وي او په دې هر څه مو سترگې پټې او غوږونه کاڼه کړي وي .

په ۲۰۱۵ کال کې کله چې د قطر د دفتر رئیس طیب اغا د طالبانو د یو لوړ پوړې هیئت په ملتیا ایران ته لاړ هلته یي د ایران د رافضي مشرکینو مشرانو سره ناستې او رسمي لیدنې وکړې ، کله چې دوۍ بیرته ستانه شول نو د طیب اغا سر سخته مخالف چې د یو بل وینو ته تږي وو اختر منصور هم د ایران سفر وکړ په خپل دری ورځني مخفي سفر کې یي د ایران خارجه وزیر محمد جواد ظریف قاسم سلیماني په شمول د سپاه پاسداران او سپاه قدس او د نورو اسلام دښمنه ډلو د زیاتو مشرانو سره ملاقاتونه وکړل.

کله چې سلیمانی مردار شو، بیا د طالبانو نر ښځي ویاند دده وژنه هم په سختو ټکو وغندله ، ځکه چې دا یي د مشرانو رهبر او الگو وه او دده په مړینه یي ایران سره سخته همدردي او خواخوږي وښوده .

د اختر منصور ددغه پټو ملاقاتونو په لړ کې چې د ایراني مشرکینو سره د طالب مشرکینو کومې وعدې او تړونونه وشول نو یو الله ته مالوم وو او دا دې د همغه تړونونو عملي بڼې اوس موږ په عمل کې گورو ، د طالب مشرکینو او ایران رافضی مشرکینو په مشترکو منافعو خو مو پورته زیات بحث وکړ، نو ددوۍ له اوسنیو کړنو مالومیږي چې همغه مهال به هم ددوۍ د د مجالسو او پټو ناستو د بحث اصلي محور موحدینو سره مشترکه مبارزه ، د روافضو د نفوذ پراخوالې ، او په وړاندې یي د خنډونو له منځه وړل وو.

هغه مهال چې اختر منصور بیرته له ایرانه ستنیده نو پاکستان په امریکا ورخرڅ کړ او ووژل شو ، په همدې برید امریکا طالب مشرانو ته دا گوتڅنډنه وکړه ، چې د امریکا له اجازې پرته باید هیڅ حرکت ونه کړي .

طالبانو هم له دې پیښې خه عبرت واخیست او دا دې اوس نو

له همغه مهاله د امریکا هر امر ته یي لبیک ویلې ، او د امریکا له اجازې پرته اودس هم نه ماتوي..

امریکا د منصور په وژلو د ایران هغه منافقت هم په ډاگه کړ چې په پټه به یي طالبانو سره مجلسونه کول ددوۍ حمایه او مرسته به یي کوله او په خپلو اعلامیو کې به یي بیا ځان د طالبانو خلاف ښوده او په هر څه به یي انکار کاوه ، خو د منصور له وژلو وروسته بیا ایران هم نور انکار نه شو کولاې.

نو مجاهدینو ورونو ! کله چې دطالبانو مشران داسې په پټو معاملو او دسیسو بوخت وي نو د کشرانو به یي څه حال وي.

له طالبانو پوښتو : د روافضو او د ایران نور ظلمونه په خپل ځای... دا

کوم ظلمونه یې چې یوازې د بشار الاسد لعین سره یوځای په سوریه کې وکړل او د همدې ایران او بشار خبیث د ظلمونو په نتیجه کې تر 5 لکه کسانو زیاد ووژل شول ،آیا هغه د اسد د رژیم هغه ړوند بمبار مو له یاده ووت آیا په سوریه کې مو د ایراني ډلو وحشتونه هیر کړل ، چې ماشومان یې په اورونو کباب کړل ، هغه وحشتونه او د اهل السنتو بې رحمه وژنې او ددوی قتل عام مو مخ ته نه ودریږي ،چې دا دې اوس رالگیږئ همغه وحشیانو او د اسلامي امت قاتلو روافضو سره ناسته پاسته ، راشه ، درشه کوئ ؟ د دوی د وحشتونو د مشت نمونه یې خروار په حیث دغه دوه تصویران وگورئ .

هو ! دا یوازې د ایران او اسد رژیم له لورې په یوه بمبار کې وژل شوې مومنان او ددوی بچې دي ، خو طالبان بیا هم د همدې ایران سره لر ، بر کیږي او دوی سره یې خه خوږه دوستي او شریک منافع دي ، له دوی د آیراني روافضو په لاس د وژل شویو لکونو اهل سنتو په ډله آیزو وژنو سترگې پټې کړي.

په ۲۰۱۸ کال د اکتوبر په ۲۳ نیټه امریکا دوه کسان د سپاه قدس (سپاه پاسداران) لکه سپاه پاسداران ۵ بخشونه لري، چې یوه برخه یې سپاه قدس ده ، هر یو محمد ابراهیم اوحدی او اسماعیل رضوي په همدې علت تحریم کړل چې طالبانو سره یې په هرات کې مخفي ملاقاتونه کړي دي او طالبانو سره یې د سلاح او د ټکنالوژۍ ورکولو وعده یې کړې وه .

اوس هم لږه موده مخکې د سپاه پاسداران دوه استازي علي کمیلي او حسام رضوي کابل ته راغلي، ویل کیږي چې دلته د طالبانو د مطبوعاتو برخه کې دوی ته رهنمایي او درس ورکوي ،چې طالب ملېشې هم د میډیا او تبلیغاتو په برخه کې لکه د سپاه د منافقینو په څیر ورزل شي.

د سپاه پاسداران دوه غړي علی کمیلي او حسام رضوي د کابل پل سوخته کی

مسلمانانو ورونو!

د ایران او طالبانو په روابطو چې څومره هم خبرې وکړو بیا هم کمې دي، ځکه نن سبا د ایران او طالبانو روابط له هیچا څخه پټ نه دي او یو د بل په حمایت افتخار هم کوي.

نو راځئ! چې د ایران په ظلمونو او د اسلام سره یې په دښمنۍ لنډې خبرې وکړو.

ایران او رافضیت:

د ایران رسمي دین شیعه او رافضیت دی، چې د شیعه او رافضیت په کفر د اهل سنت و الجماعت جمهورو علماؤ او ټولو مذاهبو فتوا ورکړې ده ، او د اسلام اصلي او سرسخته دښمنان یې همدا روافض معرفي کړي دي، ځکه دوی قران کریم یو تحریف شوی کتاب گڼي ، جبرائیل علیه السلام باندې تهمت لگوي چې د وحې په راوړلو کې خطا شوی دی ، د ابوبکر صدیق او عمر رضی الله عنهما په شمول اکثره صحابه تکفیروي او وایي چې تر هغې یو کس رافضي او شیعه کیدلای نه شي، مگر چې اول په ابوبکر او عمر رضي الله عنهما باندې طعن او لعن ونه وایي ، د مسلمانانو مور ام المومنین عایشه رضی الله عنها باندې سخت تهمتونه تړي، د عمر رضي الله عنه د قاتل مجوس ابو اللؤلؤ فیروز قبر یې خه مزین کړی او د ایران اصفهان ښار کې یی عبادت او حفاظت کیږي او داسې نور عمده کفري عقاید لري، چې که په یو مسلمان کې د اسلام او ایمان معمولي حس هم وي، نو دوی سره به خامخا دښمني کوي او دوی سره به مقابلې ته تیاریږي.

ایران چې د عربستان سره کومه دښمني لري، یو لوی عامل یې همدا عقیدوي جگړه او مبارزه ده، ځکه مرکز د رافضیت او شیعه ایزم ایران دی او د اسلام مرکز عربستان یادیږي، نو دلته د ایران مخالفت د سعودي طاغوتي دولت (عربستان) سره نه دی ، بلکه د جزیرة العرب مقدساتو او خلکو سره دی. همداسې هر طرف چې اهل سنت او صفا عقیدې ولا خلک موجود وي دوی سره ایران خپله مذهبي جگړه مخ ته وړي، نو دلته هر مسلمان ته پکار دي، چې ایران سره برائت وکړي او دوی سره خپله دښمني ښکاره کړي. همداسې کوم ظلمونه چې دوی د افغانستان اهل سنتو سره وکړل، تاریخ یې په ذکر کولو شرمیږي، دومره چې دوې اهل سنت وځورول ،شوروي او امریکا هم دومره زورولي نه دي، د زنانه و څخه سینی پرې کول او رقص مرده یې عادت و او د اهل سنتو زنانه او نارینه و ته دغه راز سزاوې ورکول یې تر اوسه مشهور دي . دا کار چا کاوه؟

هغه ډلو چې مستقیم د ایران د حمایت لاندې و، او دلته د هر ظلم کولو څخه یې هلته ایراني آخوندانو لذت اخیسته ، همداسې ایران د امریکا اشغال کې طالبان حمایت کړل او د پروني عبدالعلي مزاري ، محقق ، خلیلي، محسني او داسې نورو کسانو رول د موحدینو ځورولو کې ایران ته طالبانو تمثیل کړ او مخ ته یې یوړ. ایراني مجوسو په تېر ټول تاریخ کې اسلام سره دښمني کړې ده ، عمر رضي الله عنه په دور کې ایران فتحه شو او اسلام پکې حاکم شو، الله رب العالمین دښمن ته سخت ذلت ورپه برخه کړ، چې بیا دا د عمر رضي الله عنه فتحه تر نن پورې ددې باعث شوه چې ایران د اهل سنتو څخه انتقام واخلي او هرطرف ورته لاس واچوي .

نو ورونو ! ایراني حکومت په ټول جهان کې ځان د روافضو د منافعو ساتونکې گڼي .

مسلمانانو بیا په ځانگړې ډول مجاهدینو ته پکار دي، چې ددې خبیثانو په اهدافو تحقیق وکړي، ددوی نوې او زړې پالیسي او اهداف مطالعه کړي او نور مسلمانان هم ددوی په شومو پلانونو خبر کړي ، او څومره یې چې وسه کیږي دغه خبیثانو ته گواښونه ، تهدیدونه او خنډونه ایجاد کړي ، که چېرته د سرطان دې مرگونې او مضرې دانې په اسلامي امت کې ریښې وکړې نو بیا به یې مسلمانانو ته علاج ډیر سخت شي. د ایران په کفر او ردت زیاتو خبرو ته حاجت نشته ، هر مسلمان کې باید دوی سره د مقابلې او مبارزې جذبه موجوده وي، ځکه دا خو یو ایران دی چې ټوله نړۍ الله مه کړه یوه شي او صرف د بې عزتۍ په پار یو ډیر وړوکې لفظ ام المومنین عایشه صدیقه رضي الله عنها په مقابل کې استعمال کړي، چې ووایي (د څادر یو کونج یې زیات کشاله وه) نو د خلافت مجاهدین به یې په آرام پرینږدي او د خپل دې شوم عمل سزا به ورکړي ، دا نور تهمتونه خو لا پریږده ،چا کې چې غیرت وي، په خپلې مور به خامخا غیرت کوي او له روافضو نه به یې خامخا انتقام اخلي، څوک چې لکه د طالبانو په څیر له ایمان او غیرته کنگال شوی وي، نو له هغوی خو بیا گیله نه ده په کار .

د خراسان غږ مجلې درنو لوستونکو ! ددې مقالې په راتلونکې برخه چې د مجلې په راتلونکې گڼه کې به خپره شي ان شاء الله ، په کې د طالبانو او پاکستان ترمنځ د باداری او غلامۍ په اړیکو بحث شوې په دې هیله چې ددې مقالې راتلونکې برخې هم ولولئ .

د هغه چا انجام
چې د مسلمانانو پر خلاف
د کفــارو څخه مرسته غواړي

د هغه چا انجام چې د مسلمانانو پر خلاف د کفارو څخه مرسته غواړي

الله تعالی په خپلو بنده ګانو د مسلمانانو سره دوستي او د هغوی مرسته فرض کړې او د مشرکانو سره یې دښمني او جګړه باندې امر کړی دی.خو موږ ډېر کرت وینو چې تله ګډه وډه شوې ده ډېر خلک داسې دي چې هغوی ته د دنیوي ګټو لپاره کافر نږدې محبوب ګرځېدلي وي. بلکې له مسلمانانو نه ورته ډېر نږدې وي. له مشرکانو نه د موحدینو په مقابل کې مدد غواړي. دوستي ورسره کوي او همیشه په دې لاره کې وي چې د دوی په وړاندې یو قدم مخکې شي او مرتبه ترلاسه کړي. په تاریخ کې داسې ډېرې کیسې تر سترګو کېږي چې د هغه خلکو لپاره په کې ډېر عبرتونه شته چې په داسې چارو اخته شوي دي.

د بنو امیه په دور کې کله چې عبدالرحمن ابن الاشعث په اموي خلیفه عبدالملک ابن مروان باندې په پاڅون کې ناکام شو چې په دې پاڅون کې یې له هغه لښکر نه کار اخیستی و چې د ترکانو د هیوادونو د غزا نه راستانه شوي وو. وروسته تر دې چې د ترکیې له پاچا سره یې د صلح لوظنامه وکړه. او ده به له مخکې نه دا ارمان کاوه چې که د ترکانو د هیوادونو سره یې جګړه ودریده. نو د تل لپاره به د هغه نه خراج پورته کړي نو په دې وخت کې چې دده پاڅون ناکام شو. نو له دې ویرې نه چې حجاج یې مړ نه کړي د ترکیې باچا ته یې د فناه وړلو تصمیم ونیوه ابن کثیر رحمه الله وایي بیا ابن الاشعث او ملګري یې د رتبیل ښارونو ته لاړل چې دا رتبیل هغه وخت د ترک باچا و. هغه له ځان سره دیره کړ امن یې ورکړ او ډېر عزت یې ورله وکړ.

ته به حیرانیږې چې څنګه رتبیل د یو داسې سړي درناوی وکړ چې پرون یې ورسره جګړه وه او نږدې وه چې ټول ښارونه ترې ونیسي. خو دا عزت د ده له خوا نه د اسلام او مسلمانانو په ضد یو فریب او سازش و.

رتبیل د ابن الاشعث په اړه د حجاج ابن یوسف سره په داسې شرطونو سازش وکړ چې دده لپاره ګټور او د دولت ټول ارزښتونه یې په کې خوندي و.

د همدغه شرطونو په بدل کې ابن الاشعث حجاج ته تسلیم کړ ابن کثیر رحمه الله وایي ابن الاشعث یې حجاج ته ولیږه او دا شرط یې پرې ولګاوه چې تر لسو کلونو پورې به یې نه وژني او دده د ورکولو له امله به ده ته ټول خراج معاف وي فقط هر کال به یو لک روپۍ ورکوي او بس.

حجاج هم ورسره په دې شرطونو موافقه وکړه خو ددې مصالحو له حاصلیدو نه وروسته رتبیل له ابن الاشعث سره دوکه وکړه ابن کثیر رحمه الله وایي په دغه وخت کې رتبیل د ابن الاشعث سره دوکه وکړه نو کیسه یې داسې شوې ده چې رتبیل د ابن الاشعث په اړه امر وکړ چې دده په مخکې ترې سر ووهئ او سر یې حجاج ته ولیږئ .

او مشهور روایت دادی چې د ابن الاشعث سره یې دیرش کسان د هغه له کورنۍ نه هم ونیول او په زنځیرونو یې وتړل نو په یوه لار کې د رجح په نامه ځای ته ورسیدل ابن الاشعث د ودانۍ سر ته پورته شو او زنځیرونه په کې پراته و په ده یو سړی هم مقرر و.

نو ځان یې د ودانۍ له بام نه راوغورځولو او هغه سړی هم ورسره راوغورځیده چې په ده مقرر و.

دواړه یو ځای مره شول نو استازي د ابن الاشعث سر غوڅ کړ او په نیزه کې یې وتومبه.

دا د هغه چا انجام دی چې د الله تعالی په دښمنانو کافرو ښه ګمان کوي، هغوی ته فنا وروړي او ورتښتي، که څه هم مخکې ډېرې وعدې ورکړې د دې لپاره چې په اسانی سره یې د خلیفه وړاندې پاڅون ته تیار کړي، نو د هغه چا به څه حال وي چې د صلیبیانو او مشرکانو سره د مسلمانانو پر ضد مرسته کوي؟!

یو له هغه کسانو چې د ترک له کفارو نه یې مرسته غوښتې وه حارث بن سریج و چې ده په اُموي خلیفه باندې په یو سل او شپاړسم هجري کال کې پاڅون کړی ؤ، او بیا یې داسې ګمان کاوه چې ګونډې دا قرآن او سنت ته دعوت کوي. ابن جریر رحمه الله لیکي: هر کله چې حارث بلخ ته لاړ او په بلخ باندې تجیبي بن ضبیعة المري او نصر بن سیار مقرر ؤ... نو دوی یې کتاب او سنت او له رضا سره بیعت ته دعوت کړ. او په دې سره یې قصد دا ؤ چې د رسول الله صلی الله علیه وسلم له کورنۍ څخه د یوه سړي لپاره بیعت واخلي.

حارث په دې خپل پاڅون او د خلکو په راپارولو همداسې ټینګ پاتې شو تر دې چې ډېر ښارونه یې له ځان سره یو ځای کړل چې په هغې کې یې خپل شعار او دعوت پورته کړ. ابن جریر طبري رحمه الله وایي: حارث مرو سیمې ته لاړ، په داسې حال کې چې په بلخ، جوزجان، فاریاب، طالقان او مرو الروذ باندې غالب شوی ؤ. لیکن له دې نه وروسته یې څو ځلې ډېره ناکاره ماتې وخوړه، نو د ترکانو هیوادونو ته یې پناه ویوړه او د هغې له پاچا نه یې د مسلمانانو پرضد مرسته وغوښتله، ابن جریرطبري رحمه الله وایي: حارث بن سریج د تخارستان په یوه ناحیه کې ؤ چې له خاقان سره یو ځای شو... نو أسد(د مسلمانانو د لښکر مشر) د سهار لمونځ وکړ بیا یې خلکو ته خطبه وویله چې په خپله خطبه کې یې وویل: د الله دښمن حارث بن سریج خپله سرکشي نیولې ده، غواړي د الله رڼا ووژني او دین یې بدل کړي، خو الله تعالی به یې (ان شاءالله تعالی) ذلیله کوي. د جګړې اور ګرم شو په نتیجه کې ګټه د مسلمانانو په برخه وه او الله تعالی کافران او د هغوی ملګري مرتدین مات کړل او ذلیله شول. ابن جریر طبري رحمه الله وایي: خاقان حارث بن سریج او د هغه ملګري او ملک سعد او صاحب الشاش او خرابغره أبا خاناخره جد کاوس و صاحب الختل جبغویه او ټول ترکان د لښکر میمنه وګرځوله... تر دې چې حارث او أتراک ټولو ماتې وخوړه، نو اسد وویل: اې الله! دوی زمونږ نافرماني کړې ده نو له مونږ سره مرسته وکړې، نو الله تعالی له ده سره مرسته وکړه او ترکان په ځمکه کې غلامان شول شاته یې نه کتل نو خلک ورپسې شول درې فرسخه ورپسې لاړل او په چا چې یې لاس بر شو ویې وژل.

د ماتې نه وروسته حارث بن سریج په دارالکفر کې نږدې یوولس کاله پاتې شو، تر دې چې د خلیفة له خوا نه ورته د امان لیک راغی چې دارالاسلام ته یې رابللی ؤ، ابن کثیر رحمه الله په البدایة و النهایة کې

وایي: او په دې کال کې (۱۲۷هـ) حارث بن سریج او هغه ملګري یې چې د ترکانو په هېوادونو کې یې پناه اخیستې وه د ترکانو له هېوادونو راوو‌تل او الله تعالی پرې د هدایت احسان وکړ او توفیق یې ورکړ چې بلاد الشام ته راستون شي او دا دعوت ده ته یزید بن الولید ورکړ او ده قبول کړ.

خو د ابن سریج اخري انجام قتل وګرځېده وروسته تر دې چې دویم ځل یې د مسلمان خلیفه پر ضد خروج وکړ او د مسلمانانو په جماعت کې یې تفرقه غوښتله او دا هغه سړی ؤ چې له کفارو سره یې د مسلمانانو پر ضد مرسته کوله او نوم یې دا ورکاوه چې زه کتاب او سنت ته دعوت کوم. ابن کثیر رحمه الله وایي: مسلمة بن آحوز چې د الشرطة الاسلامیة أمیر ؤ د لښکرو او امراؤو مخې ته راووست او غوښتنه یې ترې وکړه چې خپله خوله او لاس بند کړه او د مسلمانانو جماعت مه خرابوه، نو ده انکار وکړ او د خلکو نه یو طرف ته راښکاره شو او نصر بن سیار یې راوباله او خپل موقف یې څرګند کړ، خو نصر له ده سره

له موافقې نه انکار وکړ او د څو ځل غدر، بغاوت او خروج نه وروسته په یو سل او اته ویشتم هجري کال کې د خپلو ګمراه باغیانو ملګرو په غدر ووژل شو. (انظر: البدایة و النهایة).

په عباسي خلافت کې د عماد الدین زنګي د هڅو تر سیوري لاندې چې د بیت المقدس څخه د صلیبیانو د شړلو لپاره یې په کار اچولې وې، کله چې یې دمشق کلابند کړ د دې لپاره چې خپل هغه هدف ته ورسېږي چې ده یې عزم کړی ؤ، د دمشق أمیر (معین الدین أنر) له دې وېرې نه چې زنګي دمشق ته داخل نه شي صلیبیانو ته د لیکونو د استولو لړۍ پیل کړه. ابن الأثیر وایي: کله چې أنر ولیده چې زنګي له دوی نه جلا کېږي او محاصره نه ماتوي، نو فرنګ ته یې لیک واستاوه او د خپلې مرستې لپاره یې راوغوښت او له هغه نه یې مطالبه وکړه چې دمشق ته د زنګي د ننوتلو په مخنیوي کې له ما سره موافقه وکړه، چې په دې لړ کې د دمشق أمیر یو شمېر ژمنې هم ورسره وکړې چې له هغو ژمنو څخه یوه دا هم وه چې بانیاس سیمه به نیسي او فرنګیانو ته به یې سپاري او فرنګیان په خپله هم له زنګي نه وېرېدل چې که چېرته دمشق ونیسي نو دوی به په کامله توګه له شام څخه وباسي، له همدې امله یې ښه په شجات او تادۍ سره د أنر مرستې ته ورودانګل، کله چې زنګي د دوی په پرېکړو پوهه شو، نو د دمشق محاصره یې ماته کړه او وروسته تر دې چې فرنګیان راغلل معین الدین أنر ورته خپله وعده پوره کړه له نصاراؤ سره یو ځای یې بانیاس او په هغې کې شته مسلمانان محاصره کړل، ابن الأثیر وایي: معین الدین بانیاس سیمې ته داخل شو د دغه سیمې مسلمانان یې ووژل، سختي یې پرې راوستله او له ده سره د فرنګیانو یوه ډله هم وه، نو بانیاس سیمه یې ونیوله او فرنګیانو ته یې وسپارله. او له دې لارې نه د فرنګیانو دوه مصلحتونه خوندي شول یو دا چې صلیبیان د زنګي له خطر څخه خوندي شول او دویم دا چې د مسلمانانو یو ښار یې ونیوه، بیا له فرنګیانو سره د معین الدین أنر د دومره نږدیکت باوجود فرنګیانو په پنځه سوه درې څلوېښتم کال کې خپل جنګي ستراتیژي د آلمان له پاچا سره شریکه کړه او په ګډه یې دمشق محاصره کړ، تر دې چې معین الدین أنر یو وار بیا د زنګي زوی یوسف الدین غازي بن زنګي مرستې، مدد او همکارۍ ته مجبور شو، نو سیف الدین د أنر مرستې ته وسله وال ځواکونه ورواستول او کله چې فرنګیان له دې نه خبر شول، نو اول آلماني ځواکونه له دمشق څخه آلمان ته ستانه شول او بیا ټول فرنګیان پرشا شول، په همدې سره نورالدین زنګي په دې وتوانېده چې بېرته په (۵۴۹هـ) کال کې دمشق په خپل واک کې راولي او زاړه حاکمان یې ټول له واکه ګوښه کړل، که څه هم په دې وخت کې د دمشق آمرانو صلیبیانو ته د مرستې نوی لاس وراوږد کړی ؤ. (انظر: الکامل فی التاریخ).

د ممالیکو په دور کې د کرک پادشاه مغیث عمر د تاتاریانو سره د مسلمانانو پر خلاف اړیکې نیولې، تر څو تاتاریان د ده د چوکۍ ضمانت وکړي، لیکن الله تعالی هغه وشرماوه او کوښښونه یې په ډاګه شول، ابن کثیر رحمه الله وایي: ظاهر بیبرس د مصر څخه په اتلو پوځونو کې د کرک په لور وخوځېده او د کرک بادشاه مغیث عمر بن عادل ابوبکر بن الکامل یې راوغوښت، کله چې د ډېرې ستریا وروسته راغی نو مصر ته یې په زولنو کې بندي ولېږه، چې دا یې د هغه سره وروستي لیدل وو، ځکه ده به هلاکو خان ته لیکل چې یو ځل بیا شام ته راشي، د تاتاریانو لخوا هم ده ته ډاډ ورکول کېده او په دغو هېوادونو یې د خپل نیابت وعده ورسر کوله، او دا یې ورته هم ویل چې مونږ په شل زره پوځ کې د مصر د فتحې لپاره راروان یو، لیکن سلطان بیبرس د فقهاؤ څخه د هغه د مرګ فتوا جاري کړه، انجام یې دا ؤ چې لومړی له چوکۍ ګوښه او بیا ووژل شو.

اوس که مونږ خپلې زمانې ته د تاریخ په آئینه کې وګورو نو د دغو قصو په څېر ډېرې داسې قیصې به واورو چې، خلکو خپل ځانونه په ښکاره توګه په صلیبیانو خرڅ کړي دي. ځینې داسې فکر کوي چې مونږ له صلیبیانو نه تښته ګټه پورته کوو او زمونږ دین ته څه تاوان نه شي رسولای، نو د دوی وروستی انجام به همدا وي چې قدم په قدم د خپل دین له یوې یوې خبرې نه تېرېږي، تر دې چې آخر به د مخکنیو ډلو پشان له دین څخه منحرف شي او څه نور داسې هم شته چې له دې نه هم په ښکته ذلت اخته دي، تر دې چې د کفارو او مرتدینو په ښارونو کې مقیم شوي دي، د تل لپاره ذلیله، سپک او بلواکي اوسي.

په مسلمان دا واجبه ده چې د مشرکانو په دښمنۍ کې واوسېږي تر دې چې الله سبحانه و تعالی یې له دې فتنو څخه په امن کړي او په حق باندې یې کلک او ثابت قدم کړي.

1

د حق محك

د حق محك

د د ديني پوښتنو د جوابونو د لړۍ ترڅنګ چې په مجله کې روانه ده ، غواړو چې د مجلې ادارې ته د راغلو سياسي پوښتنو په اړه او د هغه شبهاتو په اړه چې طالب مرتدين يې د اسلامي خلافت په اړه خلکو ته وراچوي او يا خلکو سره وي هم هر اړخيز جوابونه او بحث وکړو ، که تاسې سره هم په دې اړه کومې پوښتنې وي نو کولاې شئ د مجلې په ادرسونو يې موږ ته راواستوئ ،

د دې ګڼې پوښتنې دادې چې د امريکا له لورې طالب مليشو ته د افغانستان واک سپارل او بيا دا ورسره په هره برخه کې هر اړخيزې مرستې کول له هيچا پټې نه دي او نه هم ددې سترو حقائقو څخه څوک سترګې پټولاې شي ، پوښتنې دادې چې هغه کوم لاملونه دي چې امريکا طالب مليشو سره خپلې هر اړخيزې مرستې دوامداره ساتلي دي ؟

او طالب ملېشې په داسې حال کې اسلامي خلافت بيا ولې د امريکا پروژه بولي ؟

جواب : الله تعالى فرمايي:
وَدَّ كَثِيرٌ مِّنْ أَهْلِ الْكِتَابِ لَوْ يَرُدُّونَكُم مِّن بَعْدِ إِيمَانِكُمْ كُفَّارًا حَسَدًا مِّنْ عِندِ أَنفُسِهِم. [البقرة: 109] ژباړه: زياتره اهل کتاب دا غواړي چې تاسې له ايمان نه بېرته د کفر لورې ته وګرځوي، د خپل نفس د رخې له امله ستاسې له پاره داغواړي.

د کفارو هميشنى کوشش او حرص همدا دى، چې مسلمانان د ارتداد په خيمه ورننباسي او دې کار لپاره هرې قربانۍ ته تيار دي، نظامي او هر اړخيز د فشار آفشنونه استعمالوي بيا يې چې له خپلې دعوې لاس په سر کړي، بيا ورسره مالي کومکونه کوي ، ترڅو ټول په ټوله د کفر په ملت ورګډ کړي ، لهذا د کفارو ټول فعاليت د مسلمانانو د بې ايمانه کولو لپاره دى، د دوى يوه ښېګڼه هم د مسلمانانو په خير نه ده هر څه کې يې خپل يو هدف وي دا د قرآن کريم خبره ده.

مسلمانانو لپاره په کار دي، چې خپل ايمان کلک ونيسي ، د کفارو هره لوبه او مکر شنډ کړي ، يا به کفارو ته تسليمي او هغوى سره انډيوالي غوره کوي او يا به ايمان انتخابوي په يوه وخت د دواړو ټاکنه ممکنه نه ده ، که يې انډيوالې کوې نو بيا به يې اوامر هم منې بيا به د دوى پروژه يې، بيا به درته د ميلوني ډالرو کڅوړې راروانې وي ، خو له ايمانه به خلاص يې او حشر به دې هم د همدغه کفارو سره کيږي .

کفار په دې پوهه دي چې مسلمانان برحق دي او دوى سره د الله تعالى وعده ده چې دوى ته به الله نصرت ورکوي، نو دا کفار خپل ټول مالونه د همدى لپاره مصرف کوي او د تش په نوم مسلمانانو په اختيار کې ورکوي، ترڅو د مسلمانانو ايمان ضعيف کړي.

د کفارو ددې ټولو کومکونو اساسي هدف همدا دى ، چې غواړي په دې سره د مسلمانانو ايمانونه خراب کړي ، چې د همدې حربې په وړاندې يې ډيرې لکه د طالب په څېر د دوى دغه اصل ته غاړه کيږدي او څوک بيا خپل استقامت کوي ، او د دوى هيڅ فشار ، تمو او کومکونو ته سر نه ټيټوي لکه د اسلامي دولت زمري .

نو ورونو! کفار هيڅکله دا کومکونه پرته له کوم هدف همداسې مفت چاسره نه کوي ، ښه چې داسې ده نو دا کومکونه بيا د څه لپاره کوي؟

او آيا ددې کومکونو اخستل جائز دي که نه ؟

اول: دا ټولې مؤسسې چې کومکونه کوي، په شمول د سره صليب ... دا ټول د بين الملل غړيتوب لري ، دوى ټول د بين الملل د امر تابع دي او بين الملل د مسلمانانو سره په جګړه کې واقع دي نو د دوى څخه کومکونه اخستل جائز نه دي.

دويم: دا مؤسسات د صليب سرخ په شمول ټول د نصرانيت سازۍ پروژې دي ، د دوى کومکونو ترشا د نورو ګڼو اهدافو تر څنګ يو هم د نصراني کيدو پروسه ده ، په ځانګړي ډول نالوستى قشر په دې نه پوهيږي د دوى پټ هدفونه خورا زيات دي دوى سره روابطو څخه ځان ساتل په کار دي او بايد دا کومکونه يې رد شي .

دريم : دا مؤسساتو د بشر دوستانه او د خيرخواهۍ او همدردۍ شعارونه د خلکو د جلب لپاره کاروي بلکې اساسي هدف يې نصراني سازي ده ، دا شعارونه يې وسيله ده ، مسلمان که له لوږې مري هم دغه ذلت

او د نصرانیانو تلپاتې احسان به په ځان نه مني ، دا عوامو مسلمانانو ته داسې دي لکه په شهدو کې زهر .

څلورم: سور صلیب (صلیب سرخ) چې عربي مملکتونو کې ورته هلال احمر وایي دا یو سازمان دی، چې د 162 کاتولیکي تحالف څخه راجوړ شوی دی ،هدف یې نصراني سازي ده ۲۰۰ مملکتونو کې فعالیت کوي ۲۲۰ زره کاریګر لري چې په نصراني عقیده یې تربیه کړې دي ، ټول کار یې مستقیم او غیر مستقیم نصراني سازۍ لپاره وي ،چې فقیر او بیچاره کسانو ته د بشر دوستانه مرستو په نوم خپل زهر پاشي ، او همدې مرستو کې یې هم د صلیب شنه او سره علامه لګیدلې ده .

پنځم: دهمدې کومکونو او بشر دوستانه مرستو په چوکاټ کې چې یو برخه یې ادویه او د واکسین شعبه ده، د واکسین او نورو خیراتي دوایانو په نوم داسې مضري ادویه توزیع کوي چې ټول خلک ددې دوایانو په ضرر باندې نن سبا خبر شوي دي، که هغه د فلج په نوم واکسینونه دي او که نور ورته واکسینونه دي ځکه نو صرف محدودو مملکتونو کې چې اکثریت یې مسلمانان او فقیره طبقه ده، دا واکسینونه او خیراتي ادویه جات توزیع کیږي.

شپږم : ددغه مؤسساتو په کارکونکو په بار ، بار کفارو ته جاسوسي ثابته شوې ده، دوی خپل راپورونه همیشه صهیونیزم ته ورکوي ، د فلسطین په شمول اکثره اسلامي مملکتونو کې دا ثابته شوې ده ،چې د دوی کارمندان د جاسوسۍ پروژې مخ ته وړي او څو ځله په جاسوسۍ کې ګیر شوي دي .. د بیلګې په توګه به وو چې رافضي ایران بار بار دا خبره وکړه چې اسرائیل ، انګلیس او امریکا د صلیب سرخ چوکاټ کې جاسوسان رالیږلي ول چې دوی کې بیا د نازنین زاغري ایراني الأصله بریتانوی د ایران استخباراتو په همدی جرم ونیوله چې د انګلیس استخباراتو (M_I_6) ته یې جاسوسي کوله او د صلیب سرخ کارمنده وه. تاسې لږ فکر وکړئ چې دا ایراني الاصله بریتانوي جاسوسه همدې لپاره ایران ونیوله چې صلیب سرخ سره یې د ماین ګذارۍ بخش کې همکاري کړې وه او نور کوم فعالیتونه یې چې د صلیب سرخ چوکاټ کې کړي ول د ټولو هدف یې د معلوماتو لاس ته راوړنه وه نو اوس وواياست چې دوی خدمت ته راغلي که د خپلو نورو اهدافو تعقیب لپاره راغلي. ولو که د هدف لاس ته کولو په پار د خلکو د وژلو پروژه هم پرمخ بیایي نو ډیر مهارت سره قدمونه اخلي. نو آیا دغه نجسه طائفه به اسلامي هیوادونو ته مخلصین خلک راولیږي ترڅو د اسلامي ټولنې کامله درملنه او خیرخواهي وکړي ؟ که جواب منفي و خو پرضد یې عملي اقدام پکار دی، او که د چا په ذهن کې جواب یې مثبت وي نو د رب کلام سره بیا څه کوئ ؟

وَلَا يَزَالُونَ يُقَاتِلُونَكُمْ حَتَّى يَرُدُّوكُمْ عَنْ دِينِكُمْ إِنِ اسْتَطَاعُوا وَمَنْ يَرْتَدِدْ مِنْكُمْ عَنْ دِينِهِ فَيَمُتْ وَهُوَ كَافِرٌ فَأُولَئِكَ حَبِطَتْ أَعْمَالُهُمْ فِي الدُّنْيَا وَالْآخِرَةِ وَأُولَئِكَ أَصْحَابُ النَّارِ هُمْ فِيهَا خَالِدُونَ (217) سورة البقرة.

ژباړه: هغوی به له تاسې سره تل په جنګ اخته وي آن تر دې چې که یې وسه ورسیږي، نو تاسې به له دې دین څخه واړوي او له تاسې نه چې هر څوک له دې دین څخه واوړي او د کفر په حالت کښې ومري، د هغه عملونه به په دنیا او اخرت دواړو کښې بابیزه او ضایع شي داسې خلک ټول دوزخیان دي او تل به په دوزخ کښې اوسیږي.

هو!

کوم کارمندان یې چې مخلص وي هغوی نصرانیت او سیکولریزم ته مخلص وي، لهذا دا سازمان د اسلام سرسخته دښمن دی نو دې کسانو سره هیڅ نوعه رابطه پکار نه ده او نه هم د دوی کومکونه قبلول پکار دي، د صلیب سرخ مرکز سویس کې دی او تاسیس یې هم د سود په پیسو شوی دی ځکه د دې سازمان مؤسس او موجد یو نصراني بانکدار و.

لهذا د دوی پر وړاندې به یوازې د قتل او قتال لاره پرانیستې وي او بس ترڅو د دوی د شومو اهدافو او استخباراتي پلانونو څخه مونږ او تاسې وژغورل شو.

مونږاو تاسې ولیدل چې په تیره شل کلنه دوره کې همدا صلیب سرخ د طالبانو او امریکایانو ترمنځ آزاد و، هم به د طالب صف ته ورتللو، د هغه زخمي به یې شفاخانې ته او مړي به یې مرده خانې ته منتقل کول او هم به یې د امریکایانو خدمت کاوه، نه طالبانو پرې کار درلود او د امریکایانو خو خپل خلک و.

د جنګ په لمړۍ کرښه کې هم دوی د امریکایانو په نفعه معلومات راټولول او طالب جنګیالي یې په لوی لاس د امریکایانو اسارت ته ورکول، آن تر دې چې په کره شواهدو سره ثابته خبره ده چې کوم زخمیان د صلیب سرخ شفاخانو کې تداوي کیدل، د هغوی څخه لاسونه یا پښې یا نور اندامونه قصداً او عمداً پرې شوي دي ترڅو دوی بیرته د جګړې ډګر ته ستانه نشي او ټول عمر معذوره تیر کړي. خو طالب د دې هر څه باوجود هم په سترګو لاسونه ایښې دي.

نو د کفارو داسې کومکونه همیشه غیر مستقیم وي، تر څو خلک د دوی په مخفي اهدافو باندې پوه نه شي او ورسره کوم حساسیت ښکاره نه کړي، نو مسلمانانو ته لازمې ده چې د داسې کومکونو څخه ځانونه وساتي.

د روسانو د یرغل پرمهال هم امریکې د پاکستان له لارې همدې ۷ تنظیمونو ته کال کې 700 میلونه ډالر د کومک او په نورو نومونو ورکول .

خو طالبانو دا خلک ټول د استخباراتو کړۍ معرفي کولې، خو نن بیا طالب ته چې د کال تقریبا دوه میلیارده (یو میلیارد او 920 میلیونه ډالر) کومک د همدې امریکا لخوا راځي، بیا دوی سوچه مسلمانان دي او دا پیسې لکه د غوا شیدې ورته حلاله دي.

یو طرف اسلام ځانته عالمي دین وایي او باید د نړۍ رهبري وکړي او بل طرف یې مقابل کې نصرانیت او سیکولریزم ولاړ دی او هغه هم همدا دعوه کوي چې باید د نړۍ رهبري موږ وکړو که هغه په دیکتاتور نصرانیت باندې کیږي او که په بې دینۍ (سیکولریزم) باندې کیږي خو باید د نړۍ هر ملک زموږ د جغ لاندې وي او د دوی هر مشکل او فیصله موږ ته راجع شي.

نو که چې داسې دعوه دواړه طرفه لري نو د رهبرۍ ترڅنګ د ټولنې نبض لاس کې ساتلو لپاره عامه خدمات وړاندې کوي چې نن سبا د ټولو عامه خدماتو رهبري د بین الملل د نظارت لاندې او د صلیب سرخ په چوکاټ کې د همدې کفارو لاس کې ده اودا ټولې مرستې د خپلو تخریبي موخو لپاره ویشي.

په بل تعبیر ویلی شو چې صلیب سرخ د کفارو د رهبرۍ لپاره یوه زمینه سازي او د خلکو ذهن سازي کوي او د مبارزې او مقابلې احساس یې د څو روپو کومکونو په ذریعه خاموشه کوي او له منځه یې وړي.

حتی له یوې خوا همدا د اسلام دښمنان، مجاهدین اسیرانوي، خو له بلې خوا د دوی هم فکره کسان راځي او همدې اسیر ته ډوډۍ او البسه او د فامیل سره د تماس نیولو په پار زنګ وغیره خدمات وړاندې کوي، هغوی ته ځان بشر دوستان معرفي کوي، حتی تر دې که څوک غواړي خپل قریب اسیر او مظلوم ورور سره کرغیړن او مخفي زندان کې ملاقات وکړي نو دا کار درته صلیب سرخ کوي، دا ولې ؟

دا ځکه چې سبا بیا دا هم هر میدان کې د همدې صلیب سرخ صفتونه شروع کړي او دا نظر او فکر عام کړي چې هو دوی سره کار مه لرئ، دوی بې طرفه دي، داسې او داسې احسانات یې یو وخت اسیرانو سره کول!!

چې همدا احسانات او خدمات وړاندې کول هم د دوی یوه برنامه او د اصلي اهدافو ترلاسه کولو لپاره د ښکاري دام دی، لنډه دا چې دا د سره صلیب یادونه مو د بیلګې په شکل وکړه نور ډیر موسسات چې د کفارو له لورې په هر نوم مرستې وړاندې کوي د دوی تر شا د دوی خپل تخریبي اهداف موجود دي ، او امریکا چې هم په مستقیم ډول هم د بین الملل په چوکاټ کې او هم د همدې خیریه مؤسیساتو په نوم کومې شیدې په طالبانو راپریښې دا ټولې له زهرو ډکې دي ، امریکا په دومره لوړه کچه هر اړخیزې مرستې د الله د رضا لپاره نه کوي او نه یې هم دومره په سر درد دی چې د طالبانو اسلامي امارت (!) په پښو ودروي ترڅو دوی دلته اسلامي نظام حاکم کړي ، د هر سالم عقل والا په دې پوهیږي چې د امریکا او نورې ټولې کفري نړۍ هر اړخیزې مرستې او طالبانو سره داسې خوږه دوستي او راشه ، درشه د ګڼو نورو اهدافو په شمول په همدې موخه کوي چې دوی په دوحه کې ډیزاین شوی پاکستانی یا امریکایي اسلام د اسلامي نظام په حیث د طالب په لاس په خلکو حاکم او ومني ، هغه نظام چې د وطنیت په کرښو کې راګیر او د وطنیت د کفري عقیدې په بنیادونو ولاړ وي .

هغه نظام چې په کې ټولو کفارو سره دوستي ، موالات ، راشه ، درشه د

دوی د امنیت ساتنه روا وي .
هغه نظام چې د کفارو په دفاع کې خپل جنګیالي لکه د لیونیو سپو په څېر جنګوي .
هغه نظام چې د کفارو ، مشرکینو ، مرتدینو او نورو ډول ، ډول طواغیتو ساتنه کوي د دوی د کلیساوو ، درمسالونو ګرجو تکیه خانو او مندرونو حفاظت کوي د دوی په شرکي مراسمو کې اشتراک او د دوی په عقایدو عمل روا بولي او د موحدینو قتل عام د دوی د مساجدو او مدارسو بندیدل په کې فرض او مکلفیت ګڼل کیږي .
هغه نظام چې د وطن په دآیره کې داخل هر مشرک او مرتد ورور ګڼي او له وطني بین المللي کرښو بهر د ټولو مسلمانانو سره برائت کوي او د هغوی د اشغالګرو او قاتلانو سره مینه او محبت لري .
هغه نظام چې ټول اقتصادي خرڅ يې په سودي پل تاویږي .
او هغه نظام ......
نو داسې یو نظام سره به څکه امریکا هر ارځینزي مرستې کوي دا ډیر زیات نور عوامل او لاملونه دي چې امریکا د طالب ملېشو سره په پراخه کچه مرستې کوي.

سوال : نو په داسې حال کې بیا طالبان ولې وایي چې خلافت د امریکا پروژه ده او د امریکا خلک دي ؟

لمړی ځواب :اول دې مرتدینو ته وایو چې د اشرف غربي حکومت د چوکۍ لاس ته کولو سره مو ټول دار او مدار په امریکا وپلوره ، عزتونه مو په امریکایي بازار قطر کې لیلام کړل، په دې خاطر چې د افغانستان قدرت تر لاسه کړئ، خو دا خبره به مو هم ورسره کړی وی چې دا داعش (!) ته هم ووایي مونږ سره نور کار ونه لري او له امریکا به مو دا هم غوښتی وای چې ستاسې په اصطلاح خپله پروژه (!) داعش هم ځان سره یوسي، لکه څنګه چې امریکا مخکنې ټول مامورین خالي سلاح او بې مسولیته کړل او مسولیت یې تاسې ته وسپاره داسې به یې له داعش هم هر څه اخستی وای کنه ؟
امریکا سره د اسلامي خلافت د مثالي جګرو شدت ته خو تولو نړۍ ګوته په غاښ حیرانه ده .
عجیبه ده د امریکا پروژه د اسلامي خلافت مجاهدین دي په داسې حال کې د اسلامي خلافت مجاهدین د همدې امریکا په چاپو او بمبارونو کې شهیدان شول ، د خراسان په سلګونو مشران او په زرګونو کشران د همدې امریکا په بمبارونو کې په شهادت ورسیدل ،د زرګونو کروزنو او بې حسابه درنو بمونو بمبار یې د اسلامي دولت په خاوره له هیڅچا پټ نه دی ،هغه چې تاسې تړې د خپلو عسکرو دیوال تاو کړی وو او ۱۳ امریکایان همدا ستاسې منځ کې د اسلامي دولت زمرو ووژل او 18 نه یی زیات یې شدید زخمیان کړل دا به څنګه او په څه طریقه له چا پټ کړئ .
امریکایان خو اوس ستاسې د ادې زامن شول ، نو خپلو امریکایي ورونو او خاله زامنو ته مو ووایي کنه چې داعش ته خبره وکړئ چې دا عملیات دربانډی بند کړي، تاسې خو وایې دا د امریکا خلک دي، او امریکا ته هم تاسې شکست ورکړی دی .
یو چینل کې خو ورسره رابطې هم تاسې لرئ، مجلسونه هم ورسره تاسې کوئ ، پټې استخباراتي ناستې هم ورسره ستاسې روانې دي ، د ډالرو کڅوړې هم تاسې ته رالیږي ، یو ځای ورسره سفرونه او خوراکونه هم تاسې کوئ ، د رسمیت زاری هم ورته تاسې کوئ ، د سفارت د راوړلو ننواتی ته هم تاسې قطر ته ورځئ ، او د امریکا پروژه داعش شوه ؟
دا به درسره کوم عقل او کوم منطق ومني .
نو که داعش د امریکا خلک دي بیا ولې دا خبره ورسره نه کوئ، تاسې اشرف غربي سره خبری نه کولی چې دا کس د امریکا غلام دی، خو تاسې په غلامی کې مخکې والې وکړ اشرف غربي مو راوروسته کړ تاسې ورمخ ته شوئ ، اوس نو خپلو امریکایي بادارانو ته ووایي چې د داعش عملیاتو څخه هم نجات درکړي ، اوس خو درسره امریکا په شریکه د اسلامي خلافت د ختمیدو لپاره لاس په کار ده ..
دلته بله خبره دا ده دوی چې وایي مونږ امریکا ته شکست ورکړ او بیا وایي داعش د امریکا خلک دي او مونږ باندې عملیات کوي، نو بیا خو ستاسې ادعا باطله شوه امریکا شکست ونه خوړ څکه د امریکا خلک داعش(!) اوس هم تاسې باندې عملیات کوي او تاسې بیا د همدې امریکایانو لمنه نیولي وي،کله قطر ته ورمنډې وهئ او کله یې بیا اسلام برباد ته .
یو طرف وایي امریکا ته مو شکست ورکړ، بل طرف د امریکا خلک مو روزمره وژني او تاسې اوس هم د همدې امریکایانو حفاظت کې لکه د لیونیو سپیو هر لور ته خولې اچوئ او شپه او ورځ د همدې امریکا چوکیداري کوئ .
نو بیا تاسې ډیر بیغیرته قوم یاست چې هم اوس مو امریکایان وژني او بیا هم امریکایانو ته سوال او زاری کوئ له دوی ساتنه کوئ او بیا دا خبرې هم کوئ چې داعش د امریکا خلک دي، داعش چې تاسې وایئ د امریکا خلک دي، همدې داعش میدان هوایي کې ستاسې د امنیتي کمربند باوجود ۴۰ پوری امریکایان مرداران او زخمیان نه کړل ،اوس بیا هم مونږ د امریکا خلک او تاسې امریکا ته شکست ورکونکي یاست.
امریکا ته خو اوس تاسې له هرې لارې د دوستی پیغامونه ورلیږئ امریکا ته د دښمن په سترګه نه ګورئ، د دوستی لاسونه ورته وراندی کوئ، نو بیا دا داعش (!) چې د امریکا خلک دي، دوی سره ولې دښمني کوئ؟
ولی شکست خوړلي امریکا ته نه وایي چې دی دا داعش خیر که په عذر او زاری هم وي درمنعه یې کړئ ، ورته ووایي چې صرف موقت څو ورځې مونږ باندې عملیات بند کړي ؟
که نه بیا ستاسې دا ادعا چې امریکا وتلې ده ، باطله ادعا ده، څکه بیا خو وتلې نه ده کسان یې اوس هم تاسې وژني!
امریکایي طیارو کې تاسې ښکته پورته کیږئ، د دوی ساتنه کې تاسې مصروف یاست دوی سره ښه روابط تاسې غواړئ، دوی له تاسې تقاضاوې لري، له دوی تاسې غوښتنې لرئ ، دوی ته تاسې د سوال او زاریو لمن غوړولی، له دوی رسمیت تاسې غواړئ ، دغه د امریکا ډاکو قوم ته دنجیب قوم او نورو غورو القابو په استعمالولو کې خولې ستاسې ستړې دي ،دوی ته تاسې وایې چې سینه مو پراخه کړئ ، دوی ته تاسې وایي چې زمونږ طرف نه درته امن دی.
دوی ته تاسې وایي چې زمونږ خاوره به ستاسې مقابل کې استعمال نه شي، دوی اوس هم ستاسې د قطر د دفتر او هلته میشتو مشرانو د ساحلونو او سالونونو د عیاشیو خرڅې درکوي . د دوی په اجازو اوس هم تاسې سفرونه کوئ.
د دوی رالیږلي معاشات اوس هم تاسې په خپلو منځونو کې ویشئ .
ددوی په طیارو کې همدا تاسې ټیټ سر سفرونه کوئ. د دوی دروازو کې تاسې په زاریو او بغارو اخته یاست.
د دوی د جاسوس خانو د را انتقال په زاریو ستاسې خولې ستړې شوې.
د دوی ټول پټ او ښکاره اهداف تاسې عملي کوئ .
دوی ته دوستان تاسې وایې او افسوس ډیر افسوس . آخر بیا د امریکا خلک او د امریکا پروژه مونږ شو؟
نو بیا هم تاسې امریکا ته شکست ورکړی دی او تاسې د امریکا خلک نه یاست .
چا چې ورسره هر میدان کې د جګړی اعلان کړی دی ؟
هر ځای کې که په لاس ورشي وژني یې او د کفارو یو قانون نه مني، عملي یې تخریب کړی او سرغړونه یې تری کړې .
هغه خلک چې بین الملل ته طاغوت وایي او دغه کفري اصولو ته غاړه نه ږدي او کفری نهادونو په نوم یې یادوي هغه خلک چې کشر نه تر مشر پوری د نړۍ د کفارو او ورسره د تربیه شویو سپیو د ښار لاندې دي او د دوی لټون پسې سرګردانه دي نو دا خلک بیا د امریکا پروژه شوه؟
بله خبره دا ده چې پروژه تر شاه بودیجه غواړي، هر څوک چې یو پروژه ورکوي، نو تر شاه یې بودیجه هم ورکوي، بیا څوک چې غواړي دا پروژه تطبیق کړي ، د پروژې دمالک او صاحب له لوري ورته قسط واره بودیجه ورکول کیږي .
او دا د قسطونو مقدار هم ورته هغه وخت د پروژی مالک ور زیاتوي ، کله چې د خپلې پروژی د تطبیق څخه مطمین شي او پوه شي چې هو څه کار شوی دی ،نو بیا هماغه د خپلې پروژې د تطبیق په خوشحالی کې دپروژې تطبیق کونکي ته زیات مقدار پیسې ورکوي مخکې یې که اونی کې یوه کڅوره ورته رالیږله بیا ورته د ورځې یوه کڅوره رالیږي او کله، کله ورته یو شاباسې هم ورکوي .
نو نن تاسې وګورئ چې امریکا چاته بودیجه ورکوي؟
دا هفته وارې کڅوړې چاته را روانې دي؟
هغه چاته چې پروژه یې ورته عملي کوي او مخ ته بیایي او که

نه هغه چاته چې د پروژو مخه یې نیسي او پروژې یې عملي کیدو ته نه پریږدي؟

او تاسې دا هم وګورئ کومه هفته چې د خلافت مجاهدین شهیدان شي، بیا هغه هفته امریکا خپلو ملیشو ته هفته کې دوه څله ۴۰ میلیوني کڅوړې رالیږي، چې ۴۰ یې معاش او ۴۰ یې بیا یو شاباسې ورکول وي، او سم ترینه خوشحاله شي ،یو ځل یې هم بیا دوحه ته غواړي او ورته وایي هو همداسې مخ ته لاړ شئ او همدې کیفیت او منوال باندې د پروژې تطبیق روان وساتئ.

نواوس یو څوک درته پروژه درکړي، نو ته له هغې څخه مال اخلې او که جنګ ورسره کوې ؟ څوک چې تاته پروژه درکوي هغه بیا درسره جنګ کوي، که کومک درسره کوي او رهنمایي درته کوي، وخت په وخت درڅخه راپور غواړي او خپل دفتر ته یې د حساب ورکولو لپاره غواړي، او دا مالومات درڅخه کوي چې آیا د نقشې مطابق تللي یې که نه ؟.

اوس خلافت مجاهدین د امریکا پروژه شوه چې هر وخت امریکا او ورسره هر کافر ته د کلاشنکوف په شپیلۍ ځواب ورکوي او که مرتد طالبان شول چې ورسره پټې او ښکاره ناستې کوي او پرې ډالر شیندي؟ خو معلومداره خبره ده، چې هفته په هفته د خپلې پروژې تطبیق لپاره خپلو مزدورو ملیشو ته مرسته رالیږي او بیا راپور ورکولو لپاره یې دوحې ته غواړي او راپور ته یې د نقشې مطابق نظر کوي چې په همدغه نقشه تللي دي که نه ، په کوم ځای کې چې ترې لږه بې غوري شوې وي نو غوږونه یې ورتاووي او بیرته یې رالیږي چې د نقشې مطابق درست کار وکړئ ، طالب ته وایو چې خیر مزدوري کې شرم نشته دی، همدا لاره مو چې مزدوري (پیسو ګټلو) ته انتخاب کړه، بیا شرم مه کوئ، علني اعلان وکړئ، هسې مو ولې سترګې مرې دي نو .

د طالب مرتدینو څېني کشرخیل وآیي چې دا ډالر او نوري مرستې مستقیم دولت او موږ ته نه راکول کیږي، بلکې، خپله مؤسسات یې مصرفوي، خه اوس دا خاوره ستاسې ده که د خارجي مؤسساتو، چې په دوموره لوړه کچه مصارف کوي ؟

همدا خبره موږ کوو چې اوس هم د افغانستان واک خارجیانو سره دی، نو تاسې داسې خبرو سره غیر مستقیم اعتراف کوئ او چیغې وهئ چې هو دا پیسې خپله مؤسسات تقسیموي او موږ یې امنیت نیسو، څه دوموره صلاحیت او استقلالیت دی مؤسیساتو ته چا ورکړ؟ ستاسې خدمت بیا رعیت ته څه دی ، چې حتې کالي او ډوډۍ پورې دا کفري مؤسیسې ورکوي ؟

د مؤسیسو رئیسان او مشران چېرته دي او کوم ملک یې تمویل کوي، دا مؤسسات دا پیسې له کومه کوي،خپله ډیپسو د چاپ ماشینونه لري که څنګه ؟

او په دې نوره نړۍ کې هم کفار شته دی که نه، چې هغوی خپله له لوږې مري ، خو بیا راځي دلته د افغانستان کونج، کونج ته،لاس په لاس خپل کومکونه ویشي، که دا مؤسساتو والا دوموره شریف او با احساسه خلک دي، نو دا دوموره وخت مو ولې وژل ؟ تاسې تېر جمهوري نظام د کفارو نظام ګڼئ ، او دا خبره مو کوله چې دلته واک د کفارو لاس کې وه او افغان مرتدین یې صرف امنیت ساتي، هغه وخت خو همدې مؤسساتو د دولت څخه بیخي مستقل خپل کار کولو او دولت سره یې تر ډیره په ډیرو مواردو کې تړاو نه درلود ، نو بیا مو ولې هغه وخت دا خلک وژل چې نن تاسې وایې دا خلک زموږ دولت سره تړاو نه لري مستقل کار کوي ، نو ددې کار زمینه ورته چا برابره کړې ، دا امنیت یې څوک ساتي ؟

دی مؤسیساتو چې مخکې د جمهوریت وخت کې خپل مستقل کار کولو هغه وخت کې تاسې د کفارو د جواسیسو او د نصرانیت د پروژو په نومونو یادولې ، نن بیا چې په هماغه اصولو باندې خپل کار مخ ته بیایي او مستقل خپل کار کوي، دوموره تاسې ته اهمیت نه درکوي، چې پیسې هم په خپل لاس تقسیموي ، نو بیا خو خپل د کار او مخفي اهدافو باره کې خو بیخي تاسې سره خبرې هم نه کوي، او نه اهمیت درکوي او نه حسابي درکوي او نه مو کیسه کې دي، بیا د دوی دې کار ته څنګه اوس جواز ورکوئ ؟

بل دلته سوال دا دی چې ولې دې مرستو باندې تاسې شرمیږئ، کله تاسې وایې چې دا زموږ حکومت ته نه ورکول کیږي، ځکه د امریکا کومک دی او مستقیم یې موسیسات تقسیموي، نو حتمي کومه شبهه لري، چې تاسې ترینه خپل ځان مستثنی کوئ، نو چې خپله په دې خیرات شرمیږئ، ولی بیا اجازه ورکوئ چې راشي ستاسې د حکومت مشروعیت او هر څه د سوال لاندې راولي ، چې یو حکومت خپلو خلکو ته ډوډۍ نه شي ورکولای، او کفار وایي چې موږ د اروپا څخه خیرات راټول کړی او تاسې ته مو رسولی دی نو بیا ولې د کفارو پیغور باندې نه شرمیږئ ؟

نو لنډه دا چې طالبان د اسلامي خلافت سره د جنګ هیڅ مجوز دلیل نه لري ، خپل کشرخیل او دا کرایي جګړه ماران په همدې خبرو دوکه کوي ، د دوی کشرخیل هم د پسونو د رمې په څېر دي ، مشران یې شنه ګیا ورښایي نور نو په حرامو او حلالو نه دي که د هر چا په پټي یې ورواچول فقط خیټې ډکوي ، دوی سره دا فکر نه شته چې د دوی مشران په علني شکل د امریکایانو سره ناستې ولاړې ، پټ مجالس لري ، همغوی سره استخباراتي کنفرانسونو کې برخې اخلي او همغوی ورته په یو چینل کې هدایات ورکوي چې دا ټول د دوی خپل اعترافات دي او د دوی ټولو معاش د میلوني اونیزو ډالري کڅوړوکې ورته امریکا رالیږي ، خو دا رانده چرګان بیا په دې هر څه سترګې پټوي او د خپل مشرانو همدا خبرې چې : داعش د امریکا پروژه ده ، منې او پرته له کوم فکر او تحقیق څخه خپل دنیا او اخرت خرابوي .

که څه هم لله الحمد په دې وروستیو کې اوس د ډیرې طالب کشرخیلو سر خلاص شوي او د امریکا پروژه یې پیژندلې ، اوس نو د دوی دغه تبلیغاتو هم تر ډیره خپل اغیز له لاسه ورکړی ، خو دوی کلاریږي نه ، بلکې د اسلامي دولت د بدنامولو لپاره چې د هرې ممکنه وسیلې او تبلیغ څخه دوی ته ګټه رسیږي نو بریک پرې نه نیسي ، اوس ددې عصر خوارج طالب ملیشې چې د ارتداد په شمول په کې د خوارجو ټولې نښې موجودې دي په داسې حال کې دوی اوس همدې تبلیغاتو ته زور ورکړی چې داعش خوارج دي چې په دې اړه به په یوه بله رالیږل شوي پوښتنه کې تفصیلي جواب وکړو ان شاء الله

د ملل
ملحده امارت

د ملل ملحده امارت

وایي : اوبه چې دې له سره واوړي څه یې یوه نیزه او څه یې دوه نیزې ، نو د طالب ملیشې هم د کفر په مردار ډنډ کې ورډوب شوي ، اوس یې نو کېسه کې نه دي که له سره یې اوبه یوه نیزه پورته وي او که دوه نیزې ، دوی هسې هم وایي چې غرق یو اوس نو هر کفر کول هیڅ باک نه ګڼي ، بلکې فخر پرې کوي ، دوی خپل هر کفر ته په ډیر زور یوه توجیه راوباسي او د خیاطانو کوشش یې دادې چې ددوی شکیدلیو پرتوګونو ته د څرمنې پیوندونه واچوي ، خو نه توانیږي چې د شرم ځایونه یې پټ کړي . عجیبه ده د امریکا په تر ټولو ستره استخباراتي هډه قطر کې په یوه وخت د نړۍ ټولو کفارو سره تر نامعلومې نیټې ترسره کړې ترون چې په پایله کې د کابل ګدۍ ته د رسیدو په مقابل کې دوی ته د شریعت په نامه د دیموکراسۍ نوې بڼه د تطبیق لپاره وسپارل شوه او د جمهوریت د تیرو مرتدینو په څیر د کفارو د امن ساتنې عسکر شول ، همغه د اشرف غني ټپې اوس ددوی په خولو دي ، هغه به ویل چې دوی د واشنګټن ساتنه کوي اوس یې نو همدا خبرې د ملا برادلي ، متکي او ستانکزي په خوله دي او هر سحار کفارو ته امنیت ساتنې په ډاډ ورکولو پیلوي. د تسلیمۍ همدا شوم ترون چې عمده هدف یې د حقیقي اسلامي شریعت مخه نیول او د اسلامي دولت د مجاهدینو مقابله کول دي دوی په ډیره سپین سترګۍ د حدیبې د سولې سره پرتله کوي ، زموږ ددې مقالې موضوع دا نه ده ، په دې اړه موږ د خراسان غږ په تیرو ګڼو او همدا راز د العزائم اداري څخه ځانګړې کتابونه خپاره کړي چې د طالب ملېشو له شرمه ډک ددې ترون مادې د شریعت په تله تلل شوي او د حدیبې د سولې په مختلفو اړخونو رڼا اچول شوې تاسې د لا زیاتو مالوماتو لپاره همغه کتابونو او مطالبو ته مراجعه وکړئ ، اوس راځو دې ته چې علت څه دې چې طالب ملېشې په یوه وخت د نړۍ ټولو حربي کفارو ته هغه کفارو ته چې اوس هم اسلامي امت سره په جګړه بښکیل دي اوس هم ټوله اسلامي خاوره ددوی له لورې اشغال ده او اوس هم ددوی زندانونه د اسلامي امت د لوڼو او بچو څخه ډک دي خو په یوه وخت همدې ټولو کفارو سره دوی د نامعلوم وخت پورې ددوی په اصطلاح سوله کړې ، او داسې سوله چې هیڅ ډول نقض نه لري داسې فولادي سوله ده چې په هیڅ شي نه ماتیږي . دادې اوس نو کله د امریکایانو څخه پّ دفاع کې وژل شوي وي ، کله یې د اسلامي امت د سترو قاتلو روسانو سره یو ځای مردارې وینې بهیږي ، کله هندوانو سره یو ځای د اور د لمبو خوراک وي ، کله د شرقي ترکستان د اشغالګرو او د میلونونو یغوري مسلمانانو له ناموس لوټونکو چینایانو څخه له ځانه دفاعي دیوالونه جوړ کړي وي کله د روافظو په ساتنه کې وژل شوي وي او کله بیا د نورو کفارو مشرکینو او طواغیتو په حفاظت کې سره شریکې وینې روانې وي ددې ټولو علت د اسلام د اساسي فهم او احکامو څخه ناخبري یا تحریف او غلط تعبیرول ، بیځایه ضد او عناد ساتل ، د پیسو ، عرادو او واک لاس ته راوړو په شمول نور ګڼ لاملونه دي چې طالبان یې د ایمان څخه کنګال او د کفارو په کم کرایه ملیشو او د دیموکراسۍ د تطبیق د پروژو په مامورینو بدل کړل.

او اوس نو دادې دنړیوالې کفري ادارې ، ملل متحد (ملل کفر) چې وظیفه یې په نړۍ کې د دیموکراسۍ د تطبیق څارنه د کفارو د ګټو ساتنه او پالنه ، د اسلام نابودي او د سلمانانو وژنه ده په همدغه ملت کې د غړیتوب لپاره طالب مشرکین شپه او ورځ په زاریو بوخت دي ،ددې کفري شرائطو د عملي کولو تکراري اعترافات کوي ، او چې ددغه کفري غوجل څخه کوم ځناور افغانستان کې د اسلامي نظام په نامه په دوحه کې د ډیزاین شوې پاکستاني او امریکایي اسلام د تطبیق د څارنې لپاره راشي نو بیا ورته ټول طالب مرتدین داسې خوشاله وي لکه خورینو کره یې چې ماما لاړ شي او ماشومان خورین یې ورته په دوه پښو ګډیږي چې ماما هسې څټ وګروي نو د خوري یې تمه پیدا شي چې اوس به نو پیسې راکوي داسې حال د طالب ماشومانو هم دې ، اوس نو د اسلامي امت په خلاف د سترو دسیسو او جاسوسي برنامو طراحان چې افغانستان ته په خپل ماموریت رالیږل شوي دوی نو ورته له خوشالي څخه په یوه پښه ګډیږي او اتڼونه کوي .

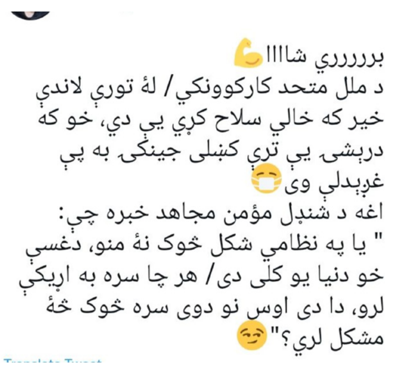

طالب ماشومان یې اوس په دې ډب نه دي، نور د کفر او اسلام کېسه کې نه دي ، فقط دې ته خوشاله دي چې کفارو سره راشه ، درشه او صمیمي اړیکې ولري کله دا حربي کفار او داسلامي امت د وینو څښونکي درنده ګان ددوی میلمانه وي او کله یې دوی میلمانه وي .

هو!

نور نو دا د قبرونو ،زیارتونو ، مندرنو ، ګیرجونو ، درمسالونو امارت ، دا د سفارتونو ، د کفارو د جاسوسۍ د فعالیتونو د دفترونو او ددوی د دیپلواتانو ساتونکې امارت، دا د اسلامي نظام په نامه د امریکایي اسلام تطبیقونکې امارت ، دا د ملل ملحده مامور امارت اوس دشرم په نامه کوم ارزښت نه پیژني چې په داسې کړنو د کوم شرم احساس وکړي . درنو لوستونکو ! موږ د ملل ملحده (ملګرو ملتونو) د پیژندنې او ددوی د کفري شرائطو په اړه د مجلې په تیرو ګڼو او د العزایم خپرندویه اداري څخه ګڼ کتابونه او مقالې خپرې کړي تاسې یې د لازیاتو مالوماتو لپاره هغې ته مراجعه وکړئ خو دلته به په لنډ شکل یو ځل بیا د مسلمانانو د لا زیات پوهاوي لپاره د بین الملل د کفري منشور له ګڼو کفري مادو څخه د د اسلامي شریعت په تله یو څو مادې وتلو او په دې لنډ بحث وکړو چې (ملګري ملتونه) څنګه یې چې له نومه ښکاره ده ټول په کې د یو هدف او یوې عقیدې ملګري راټول دي ددوی د ملګرتیا شرائط څه دي او دغه شرائط د اسلام سره څومره په ټکر کې دي او ددی شرائطو عملي کونکي او په دې اعتراف کونکي مسلمانان دي که د کفارو ملګري دي ؟ راځئ د مقالې ترپایه راسره اوسئ .

هو! په بین الملل کې د عضویت او رسمیت لپاره چې کفارو کوم شرایط ټاکلي او طالب مشران د دې شرایطو د پوره کولو اعتراف کوي نو هغه سل په سله له اسلام سره منافي دي، په ملل متحد کې د غړیتوب اخیستنې او رسمیت ورکونې د شرایطو ځینې برخې یې د بېلګې په شکل ذکر کوو او وروسته یې بیا د شریعت په تله تلو، د بین الملل د منشور له مخې د نړۍ د هیوادونو ټولې چارې باید د امنیت شورا وڅاري او د دوی پریکړې ټولو ته د منلو وړ دي نه د الله پریکړې . د دې شورا دایمي غړي امریکا ،فرانسه ، روس ، چین او برطانیه دي ، د منشور په سریزه کې راځي:

د ټولو انسانانو که هغه هندو وي، که سک وي ، که یهودي وي او که د بل هر دین کافر او مشرک وي د مسلمانانو په شمول ټول باید یو ډول مساوي حقوق ولري.

حال دا چې تاسې پوهیږئ چې الله عزوجل د انسانانو ترمنځ یعنې د ښځې او نارینه او همداراز بیا د کافر او مسلمان، عالم او جاهل او نورو... ترمنځ فرق کوي لنډ وضاحت یې دلته ولولئ:

د نارینه له ښځینه سره فرق په مشرۍ کې دی، ښځینه عمومي مشره نشي جوړېدای، نظامي قومندانه نه شي جوړېدای او قضاوت نشي کولای، امامت صغری هم زنانه و ته نشي ورکول کیدای، همدا راز زنانه په عورت، میراث، ګواهۍ او نورو ډېرو مواردو کې له نارینه سره فرق لري.

خو ملل متحده دغه ټول فروق حرام ګڼي.

او هغوی د ښځې او نارینه ترمنځ په مساوات قایل دي او په ملل ملحده کې د چوکۍ اخیستو لپاره دا هم یو شرط دی چې طالب مشران یې خپلو کافرو بادارانو ته د پوره کیدو ډاډ ورکوي.

همدا راز د کافر او مسلمان ترمنځ په فرقونو له قران او احادیثو څخه بې شمیره دلایل موجود دي یو څو یې دلته ولولئ:

دا خبره د قرآن د صریحو ایاتونو خلاف او کفر ده، الله فرمایي:

أَمْ حَسِبَ الَّذِينَ اجْتَرَحُوا السَّيِّـَٔاتِ أَن نَّجْعَلَهُمْ كَالَّذِينَ ءَامَنُوا وَعَمِلُوا الصَّٰلِحَٰتِ سَوَآءً مَّحْيَاهُمْ وَمَمَاتُهُمْ سَآءَ مَا يَحْكُمُونَ [سُورَةُ الجَاثِيَة :21]

ژباړه: ایا هغه کسانو چې د بدۍ مرتکب شوي دي، دا انګېرلې ده چې موږ به هغوی او ایمان راوړونکي او نېک عمل کوونکي سره برابر کړو چې د هغو ژوند او مرګ یو شانته شي؟ - ډېره ناوړه فېصله ده- چې دوی یې صادروي.

أَفَمَن كَانَ مُؤْمِنًا كَمَن كَانَ فَاسِقًا لَّا يَسْتَوُنَ [سُورَةُ السَّجدَة: 18]

ژباړه: ایا دا کېدای شي څوك چې مؤمن وي هغه دې د هغه چا په څېر شي چې فاسق وي؟

دغه دواړه نشي برابرېدای.

أَفَنَجْعَلُ الْمُسْلِمِينَ كَالْمُجْرِمِينَ مَا لَكُمْ كَيْفَ تَحْكُمُونَ [سُورَةُ القَلَم:35 ـ 36]

ژباړه: ایا موږ به د امرمنونکو حال د مجرمانو په څېر کړو، په تاسې څه شویدي، تاسې څنګه حُکم صادروئ؟!

لَا يَسْتَوِىٓ أَصْحَٰبُ النَّارِ وَأَصْحَٰبُ الْجَنَّةِ أَصْحَٰبُ الْجَنَّةِ هُمُ الْفَآئِزُونَ [سُورَةُ الحَشر : 20]

ژباړه: دوزخ ته تلونکي او جنت ته تلونکي هیڅکله یو شانته نشي کېدای، همدا جنت ته تلونکي په اصل کې بریالي دي.

قُل لَّا يَسْتَوِى الْخَبِيثُ وَالطَّيِّبُ [سُورَةُ المَائدة : 100]

ژباړه: اې پېغمبره! دوی ته ووایه چې پاك او ناولي په هیڅ شان یو شانته نه دي.

قُلْ هَلْ يَسْتَوِى الْأَعْمَىٰ وَالْبَصِيرُ أَمْ هَلْ تَسْتَوِى الظُّلُمَٰتُ وَالنُّورُ [سُورَةُ الرّعد : 16]

ژباړه: ووایه! ایا ړوند او سترګې لرونکی سره برابرېږي؟ ایا رڼا او تیاره یو شان وي؟

وَمَا يَسْتَوِى الْأَعْمَىٰ وَالْبَصِيرُ وَالَّذِينَ ءَامَنُوا وَعَمِلُوا الصَّٰلِحَٰتِ وَلَا الْمُسِىٓءُ قَلِيلًا مَّا تَتَذَكَّرُونَ [سُورَةُ المؤمن / غَافر : 58]

ژباړه: او دا نشي کېدای چې ړوند (غافل) او سترګې لرونکی (عالم) یو شانته شي؛ او ایمان لرونکي صالح خلك او بدکار برابر شي؛ خو تاسې بیخي لږ متوجه کېږئ.

أَمَّنْ هُوَ قَٰنِتٌ ءَانَآءَ الَّيْلِ سَاجِدًا وَقَآئِمًا يَحْذَرُ الْءَاخِرَةَ وَيَرْجُوا رَحْمَةَ رَبِّهِ قُلْ هَلْ يَسْتَوِى الَّذِينَ يَعْلَمُونَ وَالَّذِينَ لَا يَعْلَمُونَ إِنَّمَا يَتَذَكَّرُ أُولُوا الْأَلْبَٰبِ [سُورَةُ الزُّمَر : 9]

ژباړه: (ایا د دغه انسان کړنلاره غوره ده او که د هغه چا) چې امر منونکی دی، د شپې په ساعتونو کې ولاړ وي او سجدې کوي، د اخرت څخه ویریږي او د خپل رب رحمت ته هیله من کیږي؟ له دوی څخه پوښتنه وکړه " ایا پوهېدونکي او نه پوهېدونکي یو شانته کېدای شي؟"- نصیحت خو د پوهې خاوندان مني.

لَا يَسْتَوِى مِنكُم مَّنْ أَنفَقَ مِن قَبْلِ الْفَتْحِ وَقَٰتَلَ أُولَٰٓئِكَ أَعْظَمُ دَرَجَةً مِّنَ

الَّذِينَ أَنفَقُوا مِن بَعْدُ وَقَٰتَلُوا وَكُلًّا وَعَدَ اللَّهُ الْحُسْنَىٰ وَاللَّهُ بِمَا تَعْمَلُونَ خَبِيرٌ [سُورَةُ الحَدِيد : 10]

ژباړه: ستاسې څخه چې کوم کسان له فتح (بري) څخه وروسته مالي لګښت او جهاد وکړي، هغوی هیڅکله له هغو خلکو سره نشي برابرېدای چې له فتحې څخه مخکې یې مالي لګښت او جهاد کړیدی؛ د هغو درجه په وروسته وخت کښې له مالي لګښت کوونکو او جهاد کوونکو څخه ډېره ستره ده؛ که څه هم الله له دې دواړو سره غوره وعده کړېده، څه چې تاسې کوئ الله پرې خبر دی.

اوس نو تاسې خپله فکر وکړئ چې الله څه وایي او دلته د طالب ملا څه وایي.

طالب ملا د خپلو کافرو بادارانو په خوله او فرمایش دا فروق مکمل ختموي او په دې اعتراف هم کوي.

د ملل متحد منشور چې طالبان یې خپلو کافرو بادارانو ته د عملي کیدو سل په سله ډاډ ورکوي په هغه کې دا هم راغلي :

نړیوال قوانین ، اصول او تړونونه باید له هر څه مقدم او محترم وګڼل شي.

نو طالب مشرانو ملل ملحده سره دا منلې چې هو دوی ته به د نړیوالو قوانینو؛ ټول اصول او تړونونه مقدم وي او د منلو ډاډ یې ورکړی خو د الله په کتاب او قانون د نړۍ کفري وضعه شوي قوانین مقدم ګڼل اسلام دی که کفر؟

لنډ وضاحت یې دلته ولولئ:

د طالبانو لخوا د ملګرو ملتونو کفري او وضعي قوانین په اسلامي شریعت مقدم کول کفر بواح دی.

د کفري قوانینو تقدیم او ترجیح په کتاب او سنت باندې اتفاقي ناقض دی، لکه: سلف له دې ناقض څخه داسې تعبیر کوي:

تقديم القوانين الوضعية، على الشرائع السماوية، شرک و ردة وتكذيب لمحمد صلى الله عليه وسلم والدليل على ذالک قال الله تعالى: وَلَا يُشْرِكُ فِي حُكْمِهِ أَحَدًا (سورة الكهف : 26)

اضواء البیان کې علامه شنقیطي وایي:

أَنَّ مُتَّبِعِي أَحْكَامِ الْمُشَرِّعِينَ غَيْرِ مَا شَرَعَهُ اللَّهُ أَنَّهُمْ مُشْرِكُونَ بِاللَّهِ.

ژباړه: څوک چې د الله له شریعت پرته د بل چا د جوړو کړیو قوانینو پیروي وکړي نو دا مشرک بالله دی، الله فرمایي:

أَمْ لَهُمْ شُرَكَاءُ شَرَعُوا لَهُم مِّنَ الدِّينِ مَا لَمْ يَأْذَن بِهِ اللَّهُ.[سورة الشورى :21]

ژباړه: ایا دا خلک له الله سره داسې شریکان نیسي چې د دوی لپاره یې د دین داسې طریقې غوره کړې دي چې الله د هغې اجازه نه ده کړې.

چې یهودیان او نصاری د منسوخو اسماني دینونو منلو سره کفار ګرځي، نو طالبان به څنګه د ملګرو ملتونو وضعي او شرکي قوانین منلو سره مرتدین نه ګرځي؟

د علماء النجد مشهوره فتاوی الدرر السنية ج ۲ ص ۳٦۱ کې هغوی وایي:

من اعتقد أن هدي غير النبي صلى الله عليه وسلم أكمل من هديه، أو أن حكم غيره أحسن من حكمه، كالذين يفضلون حكم الطواغيت على حكمه، فهو كافر.

ژباړه: څوک چې پدې عقیده وي چې د بل چا طریقه د نبي صلی الله علیه وسلم له طریقې ځینې غوره او یا پوره ده لکه هغه څوک چې د شریعت د قانون په وړاندې د طاغوتي حاکمانو قوانین مني نو دا کافر دی.

الله فرمایي:

فَإِن تَنَٰزَعْتُمْ فِي شَيْءٍ فَرُدُّوهُ إِلَى اللَّهِ وَالرَّسُولِ إِن كُنتُمْ تُؤْمِنُونَ بِاللَّهِ وَالْيَوْمِ الْأَخِرِ ذَٰلِكَ خَيْرٌ وَأَحْسَنُ تَأْوِيلًا [سُورَةُ النِّسَاء: 59]

ژباړه: بیا که ستاسي تر منځ په کومه چاره کښې شخړه پیښه شي؛ نو هغه د الله او رسول لوري ته محوله (وړاندې) کړئ، که تاسي په رښتیا سره پر الله او د اخرت په ورځ ایمان لرئ، همدا د کار یوه سمه طریقه ده او د عاقبت په اعتبار هم غوره ده.

امام ابن کثیر رحمه الله وایي:

"فدل على أن من لم يتحاكم في محل النزاع إلى الكتاب والسنة ولا يرجع إليهما في ذلك، فليس مؤمنا بالله ولا باليوم الآخر."

[تفسير ابن كثير ج2/صـ346]

ژباړه: نو دا پدې خبره دلیل دی چې څوک د جګړې او اختلاف پر وخت خپله فیصله کتاب او سنت ته ور نه وړي او دې دواړو ته را ونه ګرځي، نو دا په الله او ورځ د آخرت ایمان نه لري.

همدا راز د ملل ملحده منشور وایي:

ټول غړي هیوادونه باید د بشپړې آزادۍ د تطبیق لپاره کوښښ او مبارزه وکړي،

دا چې بشپړه کفري آزادي څه ده؟ راځئ دلته یې ولولئ او ایا اسلام یو انسان ته بشپړه آزادي ورکړې ده؟ چې څه یې زړه وغواړي هغه وکړي ؟

نه هیڅکله داسې نه ده راځئ ولولئ چې بشپړه آزادي څه ته وایي : له بشپړې آزادۍ نه مراد هم جنس بازي، لواطت، زنا، ردت، او بې دیني ده. حتی که یوه زنانه حیوان ته خپل خاوند وایي، ملګري ملتونه قانونا هغې ته حق ورکوي او طالبان به یې ورسره منيي،:

بشپړه آزادي څه ته وایي؟

دا چې سیکولریزم له ادیانو او الهي شرائعو څخه په انکار او په ځای یې خپلو نفسي خواهشاتو ته په التزام بناء ده نو په سیکولریزم کې همدې حالت ته د آزادیو په نوم جدا اساسات ایښودل شوي، پداسې حال کې چې الله عزوجل انسان ته په خپل ژوند کې مطلقه آزادي نده ورکړې او هغه یې له ټولو اخیستې او فرمایلي یې دي :

وَمَا كَانَ لِمُؤْمِنٍ وَلَا مُؤْمِنَةٍ إِذَا قَضَى اللَّهُ وَرَسُولُهُ أَمْرًا أَن يَكُونَ لَهُمُ الْخِيَرَةُ مِنْ أَمْرِهِمْ وَمَن يَعْصِ اللَّهَ وَرَسُولَهُ فَقَدْ ضَلَّ ضَلَٰلًا مُّبِينًا [سُورَةُ الأحزَاب: 36]

ژباړه: هیڅ یو مؤمن او هیڅ یوه مؤمنه دا حق نه لري چې کله الله او د هغه رسول صلی الله علیه وسلم د کومې معاملې فیصله وکړي او بیا (د الله او د هغه د رسول په خلاف) هغه پخپله د خپلې هغې معاملې د فیصله کولو اختیار ولري. او څوك چې له الله او د هغه له رسول څخه سرغړاوی وکړي، نو هغه په څرګنده ګمراهۍ کې وغورځید.

په پورتنې مبارک آیت کې الله عزوجل له نارینه ؤ او ښځو مطلقه آزادي سلب کړې او په وضاحت یې فرمایلي چې د الله او د رسول الله د فیصلې په مقابل کې دوی آزاد نه بلکې د هغه اطاعت ته مستلزم دي، دا چې په سیکولر آزادیو کې کومې، کومې داسې آزادۍ شته چې د الله عزوجل او د رسول الله صلی الله علیه وسلم له فیصلې سره مخالفت لري، په دې بشپړې آزادۍ کې د عقیدې، کار او شخصي آزادۍ ټولې شاملې دي.

د سیکولر ټولنیز ژوند په آزادیو کې د عقیدې آزادي دوی ته مهم اصل ده چې په دې کې هر انسان خپل ځان ته هر ډول عقیده چې وغواړي ټاکلی شي او په دې کار کې هیڅوک د مداخلې او انتقاد حق پرې نلري، اسلامي امت ته د دې غربي ګمراهۍ راتګ باعث ګرځېدلی چې خلک له اسلام څخه په ارتداد کې آزادي حس کړي.

په داسې حال کې چې په اسلام کې مسلمانانو ته په عقیده کې هیڅ آزادي نشته او دا کار منع ګرځول شوی چې یو څوک دې له اسلامه پرته بل دین وټاکي ځکه الله عزوجل فرمایلي:

وَمَن يَبْتَغِ غَيْرَ الْإِسْلَٰمِ دِينًا فَلَن يُقْبَلَ مِنْهُ وَهُوَ فِي الْءَاخِرَةِ مِنَ الْخَٰسِرِينَ [سُورَةُ آل عِمرَان: 85]

ژباړه: او څوک چې غير له اسلامه بل دين (قانون او شريعت) ولټوي هېڅکله به ورځنې قبول نشي او هغه به په آخرت کې له تاوانيانو څخه وي.

او په صحيح بخاري کې له رسول الله صلی الله عليه وسلم څخه نقل شوي چې فرمايلي يې دي:

عن عبد الله بن عباس رضي الله عنه قال: قال رسول الله »صلی الله عليه وسلم: من بدل دينه فاقتلوه »رواه البخاري»

ژباړه: له عبد الله بن عباس رضی الله عنهما څخه روايت: دی

چې رسول الله صلی الله عليه وسلم وفرمايل: هر چا چې خپل دين بدل کړ هغه ووژنئ.

نو له پورته نصوصو څخه نتيجه اخلو، سيکولريزم چې بين الملل يې د تطبيق مهمه او ستره مرجع ده، د عقيدې آزادي له اسلام سره په مخالفت کې قرار لري او په اسلام کې د عقيدې آزادي مردوده ده او دا د کفري اساساتو اصول دي، نه د اسلام. کوم چې ورسره طالب مرتدينو منلي او په منلو يې تکرارا اعترافات هم کوي، همدا راز د همدې آزاديو په لړ کې د کار او کسب آزادي هم ده په سيکولريزم کې کسب او کار مطلقه آزادي لري او د هر چا چې هر څه خوښ شول د پيسو ګټلو لپاره يې کولای شي او هيڅوک د انتقاد حق پرې نلري سره له دې که يو چا په خپل جسم جنسي تجارت هم کاوه مطلقه آزادي يې لري خو د کاروبار دا آزادي هم له اسلام سره کاملاً په مخالفت کې ده ځکه په اسلام کې بعضې کسبونه، کارونه او حتی تجارتونه حرام ګرځول شوي لکه هغه کاروبارونه چې سود په کې وي لکه اوسني بانکي ډيری سيستمونو کې سودي راکړه ورکړه مروج ده چې طالب يې خه په زغرده ساتنه او تطبيق کوي.

د ډمتوب او موسيقۍ کاروبار، د هنر په نوم د انځورګرۍ کاروبار، د نشه يي توکو کاروبار، د جادو او فال بينۍ کاروبار او نور ډير همدا راز د شخصي آزادۍ په چوکاټ کې د بيان آزادي هم يو اصل دی چې کفار ورته د بين الملل په چوکاټ کې کار کوي او په دغه غوجل کې د شموليت لپاره دا شرط ده چې د بيان آزادۍ ته به احترام لرې چې بيا له همدې آزادۍ څخه په استفاده که هر څوک هر څه وايي که اسلام او اسلامي مقدساتو ته په خپلو نظريو کې توهين او تحقير کوي او که هر څه وايې نو د همدې آزادۍ په چوکاټ کې ورته د بيان د آزادۍ په نوم اجازه ده.

بشپړه آزادي دې ته وايي چې هر انسان، برابر ده، که هغه نر دی او که ښځه، کوم کار چې يې څنګه خوښ وي، په کوم وخت، کوم ځای، کوم طرز او په کوم نهج يې خوښ وي، ترسره کولای يې شي خو اسلام انسان داسې بې مهاره نه پريږدي.

دا آزادي په حقيقت کې د کفارو په بشري حقوقو کې هم لوی اصل ده چې هيڅ انسان بل انسان په غلامي نشي نيولی، د سيکولريزم په شخصي آزادۍ کې هر شخص آزاد پرېښودل کيږي چې هر څه يې خوښه وي هغه د خپل ځان په نسبت وکړي، که هغه کسب او کار وي، که د ځان لپاره د دين او عقيدې ټاکل وي او که کوم څوک د رضا په صورت کې زنا او لواطت کوي، هيڅوک پرې د اعتراض حق نلري، د الله سبحانه وتعالی په شريعت کې چې د زنا، لواطت او نورو باره کې کوم حدودات نقل شوي دي، پردې دلالت کوي چې په دين اسلام کې دا قسم شخصي آزادي نشته او په هغه طريقه به انسان ژوند کوې چې ښودنه يې ورته شوې ده، الله سبحانه وتعالی انسانانو ته شخصي آزادي نده ورکړې بلکې په ځای يې امر ورته کړی:

إِنَّ اللَّهَ يَأْمُرُ بِالْعَدْلِ وَالْإِحْسٰنِ وَإِيتَآئِ ذِى الْقُرْبٰى وَيَنْهٰى عَنِ الْفَحْشَآءِ وَالْمُنكَرِ وَالْبَغْىِ يَعِظُكُمْ لَعَلَّكُمْ تَذَكَّرُونَ [سُورَةُ النّحل: 90]

ژباړه: بېشکه الله سبحانه وتعالی د انصاف او احسان او خپلوانو ته د ﴿صدقې﴾ د ورکولو امر کوي او د فحاشۍ او بدو کارونو او سرکشۍ څخه منع کوي، هغه تاسو ته نصيحت کوي د دې لپاره چې تاسو نصيحت قبول کړئ. همدارنګه الله عزوجل فرمايي:

وَوَصّٰى بِهَآ إِبْرٰهِيمُ بَنِيهِ وَيَعْقُوبُ يٰبَنِىَّ إِنَّ اللَّهَ اصْطَفٰى لَكُمُ الدِّينَ فَلَا تَمُوتُنَّ إِلَّا وَأَنتُم مُّسْلِمُونَ [سُورَةُ البَقَرَة: 132]

ژباړه: په همدې ﴿دين يا قانون او تګلاره﴾ د پاتې کېدو وصيت ابراهيم خپلو زامنو ته کړی و او همدارنګه يعقوب هم چې :زما زامنو، الله تاسو لره همدا دين (قانون، شريعت او تګلاره) غوره کړې او له همدې امله تاسو مه مرئ مګر غاړه اېښودونکي يعنې د همدې تګلارې منونکي.

نو بيا هم د سيکولريزم شخصي آزادي د الله عزوجل له دين سره په مخالفت کې قرار لري ځکه الله عزوجل له مؤمنانو شخصي آزادي اخيستې او د هغه په ځای يې له بعضو کارونو منع او په بعضو نورو امر ورته کړی.

او دغه بين المللي بشپړه آزادي روا ګڼل اتفاقي کفر دی.

په دې هکله د شيخ الاسلام قول ته ځير شئ:

وَالْإِنْسَانُ مَتَى حَلَّلَ الْحَرَامَ - الْمُجْمَعَ عَلَيْهِ -أَوْ حَرَّمَ الْحَلَالَ- الْمُجْمَعَ عَلَيْهِ -أَوْ بَدَّلَ الشَّرْعَ - الْمُجْمَعَ عَلَيْهِ -كَانَ كَافِرًا مُرْتَدًّا بِاتِّفَاقِ الْفُقَهَاءِ. [مجموع الفتاوی ج ٣/ ص ٢٦٧]

ژباړه: کله چې يو انسان اجماعي حرام حلال وګڼي، او اجماعي حلال حرام وګڼي، يا اجماعي شريعت بدل کړي، نو دا په اتفاق د فقهاءو سره کافر او مرتد دی.

د ملل متحد د منشور په يوه برخه کې راځي چې: د نړيوالې سولې لپاره ګډې هڅې او د ټولې نړۍ د امنيت د تامين په هدف د شريکو ګټو پالل، د غړو هيوادونو مسئوليت دی.

تاسې وليدل او واوريدل چې طالبان هم دا کار کوي او هم يې پرې اعتراف وکړ، يو وخت به اشرف غني خپل عسکر د واشنګټن د ساتونکو په نوم يادول، اوس نو د طالب مرتدينو لوړ پوړي چارواکي خپلو ټولو کافرو بادارانو ته د امن ډاډاينې ورکوي، د نړۍ د امن لپاره د خپلو کافرو بادارنو سره په شريکه هڅې کوي، د اسلامي دولت د مخنيوي په هدف په پټو او ښکاره تړونونو او د شريکو ګټو په پاللو بوخت دي ځکه چې دا په ملل متحد کې د عضويت شرط دی او دا ورسره طالب مشرانو منلې دي.

کفارو سره له دې شريکو هڅو او هغوی ته د امن د ډاډ ورکولو شرعي حيثيت څه دی لنډ وضاحت يې دلته ولولئ:

کافرو سره ګډې هڅې کومې هڅې دي، او مسلمان بايد کافرو سره شريکې ګټې ولري؟، د کفري نړۍ د امن لپاره مبارزه وکړي او که کفري نړۍ نا امنه کړي؟

طالبان د بين الملل غړو کفارو سره نه دين کې شريک دي، نه يې اسلام ورسره شريک دی، نه يې فرهنګ او کلتور شريک دی، او نه کومه بله مشترکه ايجنډا لري، خو مشترکې ګټې يې همدا دي چې حقيقي اسلام د ځمکې له سره لری کول، سيکولر تمثيلي اسلام خلکو ته سوچه اسلامي نظام معرفي کول، د اسلامي خلافت مجاهدينو په خلاف فکري، تبليغاتي او استخباراتي جګړه کول، د محارب کفارو پرضد د حی علی الجهاد نعره او عمل ختمول، چې کتاب او سنت يې تر ابده د فتنې پر وړاندې مشروع مبارزه بولي، (ولا يزال من أمتي أمة) دغه شان د نړيوالو اکابرو مجرمانو لکه هر يو امريکا، روسيا، چين، فرانسه، برطانيه او د نورو ترهګرو دولتونو امنيت د اسلامي خلافت مجاهدينو څخه تضمينول لکه دوحه کې دا څرګندونې د امريکا سابقه وزير خارجه وکړې او په ريکاډ باندې موجود دي، له نړۍ څخه د غلامانو، وينځو، شرعي حدودو، شرعي محاکمو نظام له منځه وړل د طالبانو او بين الملل غړو مشترکې ګټې دي او په دې کې اطاعت کول يې شرک الطاعة کې راځي. الله جل جلاله فرمايي:

وَإِنْ أَطَعْتُمُوهُمْ إِنَّكُمْ لَمُشْرِكُونَ [سُورَةُ الانعام: 121]

ژباړه: که تاسې د هغوی خبره ومنله يقينا تاسې هم مشرکان ياست.

امام ابن جرير الطبري وايي :

"قوله: (وإن أطعتموهم إنكم لمشركون)، فإنه يعني: وإن أطعتموهم في أكل الميتة وما حرم عليكم ربكم. قوله: (إنكم لمشركون)، يعني: إنكم إذا مثلهم.[تفسير الطبري ج 87 / 12]

ژباړه: معنا دا ده، که تاسو د کافرو خبره د مردارو شيانو په خوړلو او ستاسو د رب له طرفه حرام شوي کارونو کې ومنله (لکه څنګه چې نن سبا يې طالبان مني) نو تاسې هم د هغوی په څير مشرکان ياست.

دا يې د منشور د سريزې ځينې نقطې وې اوس راځو او د بين الملل د منشور ځينو مادو ته د اسلام په هنداره کې يوه کتنه کوو کوم چې طالب مرتدين يې د منلو او عملي کولو په لاره کې شپه او ورځ ځان خوله، خوله کوي.

د د غه منشور لمړۍ ماده وايي:

١. د نړيوالې سولې او امنيت د ټينګښت په موخه د ټولو ګډو

اغېزناکو اقداماتو په کار اچول، ترڅو له دې لارې د ګواښونو، تېريو، يرغلونو او نورو سوله ماتوونکو کړنو مخه ونيول شي او همدا راز د عدالت پر بنسټ له نړيوالو قوانينو سره سم، په سوله ييز ډول د خبرو اترو له لارې د هغو نړيوالو شخړو او پېښو مخه ونيول شي چې ښايي نړيواله سوله زيانمنه کړي؛

له نړيوالو قوانينو سره سم، وګورئ د جاهليت قوانينو منلو ته ټول خلک اړ کوي.

۱. د نړيوالې سولې او امنيت د ټينګښت په موخه د ټولو ګډو اغېزناکو اقداماتو په کار اچول نو اول په دې کې له جهاد څخه انکار راغی.

دويم د محاربو کفارو او مرتدينو قانونا امنيت ساتل راغلل.

دريم دا چې وايي د عدالت پر بنسټ د دې وضاحت وروسته هم راځي چې دوی مؤمن او کافر برابر ګڼي.

څلورم دا چې ښځې او سړي برابر ګڼي.

پنځم دا چې د کافر مشري قانونا روا ګڼي.

شپږم دا چې له نړيوالو قوانينو سره سم د ښځو مشري قانونا روا ګڼي.

اووم نړيوال وضعي شرکي قوانين منل راغلل.

اتم د وينځو غلامانو نظام څخه انکار راغلی.

نهم د زنا، لواطت قانوني جواز پکې راغی.

لسم د شرابو، سود، قانونا جواز راغی.

يولسم د حدودو انکار، دولسم قوميت او وطنيت شرک.

ديارلسم ملګري ملتونه د ځمکې مالکان ګڼل او د هغوی د رضا مطابق جغرافيايي حدود ټاکل.

څوارلسم د جزيي قوانينو څخه انکار.

پنځلسم دين يو زياتي او اختياري عمل ګڼل.

شپاړسم فحشاء ته قانونا جواز ورکول.

اوولسم د مجاهدينو خلاف د کفارو کومک کول.

اتلسم هر کافر ته بغير د قيد او شرط پخپل کفر او ردت عمل کولو اجازه ورکول.

نولسم پريکړه په اغلبيت او اکثريت کول.

شلم په وخت د تنازع کې واپسي ملګرو ملتونو منشور ته کول.

يويشتم خپل ځواک قومانده د ملګرو ملتونو د امنيت شورا ته ورکول.

دويشتم د دين خاتمې لپاره ملګرو ملتونو ته خپل سهم ورکول لکه د يونيسکو ادارې لپاره.

او همداسې نور، دغه رنګ لسګونو کفريات فقط يوه ماده کې راجمع شوي وي، او بيا همدغه قانون نه د ملل متحد د غړو هيوادونو قانون اقتباس کيږي، لکه د پاکستان قانون، د افغانستان سابق قانون، د سعودي، مصر، شام، عراق وغيره مملکتونو قوانين. فقط اول او آخر کې ورسره يو څو اسلامي کلمات ورزيات کړي نور اساسي موضوعات د ټولو وضعي قوانينو يوشان دي. تاسو د دې دولتونو قوانين وګورئ، بيا درته معلومات کيږي ان شاء الله.

په دې هر کفر او نقض يې که شرعي دلايل او تفصيل راوړو نو زموږ د دې تحليلي مقالې له برداشت څخه به بهر شي خو راځو د ملل متحد د عضويت له هغه شرايطو څخه چې طالب مرتدينو منلي او عملي کړي، بله ماده کې راځي : د نړيوالو اقتصادي، کلتوري، فرهنګي او بشردوستانه مسائلو د حل په موخه د همکارۍ او مرستو جلبول او له هر ډول توکميز، جنسيتي، مذهبي او ژبني توپير پرته د بشري حقونو هڅول او اساسي آزاديو ته درناوی، راځئ همدا ماده اوس د شرعيت په تله وتلو.

د نړيوالو کفارو اقتصادي، کلتوري، فرهنګي، او بشر دوستانه مسايل حل کولو کې همکاري کول او هر ډول توکميز، جنسيتي، مذهبي او ژبني توپير پرته د بشري حقونو هڅول او اساسي آزاديو ته درناوي ته متعهد کيدلو مفکوره، عقيده او عمل په

اسلام کې ځای نه لري.

دا ماده ډېره واضحه ده چې طالبان دين، مذهب، فرهنګ، کلتور الغرض د اسلام ټولو مفاهيمو ته ژمن ندي، ځکه بين الملل دا ماده تصويب کړې چې ملګرو ملتونو اجتماع به د دين څخه په آزادو اصولو بناء وي، دين ته به پکې کوم دخل نه وي، دين او سياست دا به جدا، جدا وي، (الفصل بين السلطات) همدې ته سيکولريزم وايي، عربي کې ورته اللادينية او العلمانية وايي ، او پښتو کې ورته بې ديني وايي.

اوس هغه خلک دې لږ فکر وکړي چې وايي طالبان خو مسلمانان دي، ږيرې او پټکي لري، نو مونږ ورته وايو چې دا عقيده او عمل يې وګورئ، چې دوی کومو کفري اصولو ته ژمن دي، خپله درته د لمر په څير روښانه کيږي چې دوی سيکولران دي، د ملګرو ملتونو دې قانون ته په کتنې سره هغوی له دين څخه آزاد، له ايمان څخه آزاد، د لا اله الا الله کلمې څخه آزاد، له ملت څخه آزاد، له اسلامي فرهنګ او کلتور څخه آزاد، له شرم او حياء څخه آزادو قوانينو ته ژمن او متعهد دي، همدا سيکولريزم ده، او طالبان د سيکولريزم مذهب منونکي دي او سيکولريزم له اسلام سره يو متضاد دين دی او دغه سيکولريزم چې مستقل دين دی منونکي يې ټول مرتدين دي، ځکه الله عزوجل د داسې باطلو اديانو په اړه فرمايي:
وَ مَنْ يَّبْتَغِ غَيْرَ الْاِسْلَامِ دِيْنًا فَلَنْ يُّقْبَلَ مِنْهُ۝ وَ هُوَ فِى الْاٰخِرَةِ مِنَ الْخٰسِرِيْنَ [العمران :85]

ژباړه: له اسلام نه پرته چې هر څوك كوم بل دين غوره كړي هيڅكله به ور څخه قبول نكړي شي او په اخرت كښې به هغه نا كام او زيانمن وي

(غير الاسلام) لفظ پدی ماده کې څرګند ليکل شوی، چې هر ډول مذهبي توپير پرته، نو اوس دا دين رب ته قبول ندی او کفر دی.

بله ماده کې راځي : ټول غړي هيوادونه به د انګريزانو له لوري د هيوادونو ويش تسليموي، په يو بل به بريد نه کوي، د زور له کارونې به ډډه کوي او داسې کړنې به نه ترسره کوي چې د بين الملل د منشور خلاف وي.

اوس راځو دې ته چې دغه جغرافوي کرښې چې هيوادونه يې سره ويشلي، تش جغرافوي ويش نه دی بلکې ترشا يې د وطنيت ګمراه عقيده پرته ده، د دې انګريزي ويش ترشا نور ګڼ مفاهم پراته دي او د همدې جغرافيوي کرښو په استناد چې تر شا يې کومې نورې معنوي کرښې راښکل شوي، د دې ټولو په شمول يوه هم د وطنيت ګمراه عقيده ده، اسلامي وطن کوم وطن دی او سکولر وطن کوم وطن دی؟

د موجوده وطنونو دفاع له چا څخه کيږي او په کې وطنونو کې د چا حمايه يا ملاتړ کيږي؟

د انګريزانو له لورې د هيوادونو له دې جغرافيوي او فکري ويش څخه بين الملل ولې ملاتړ کوي، اهداف يې څه دي؟

او طالب مرتدين د وطنيت په همدې ګمراه عقيده د ترلو او پاللو په پايله کې له کومو ننګونو او اسلام ماتونکو نواقضو سره مخ دي؟

دا او ځينې نور موضوعات به د دې مادې په ضمن کې راتلونکو کرښو کې د الله تعالی په توفيق بحث کړو.

درنو لوستونکو! لکه څنګه مو چې مخکې يادونه کړې وه، دې کرښو ته فقط په فزيکي شکل کتل نه دي په کار چې موږ او تاسې دا فکر وکړو چې دا کرښې (سرحدونه) يوازې د ځينو هيوادونو جغرافيوي ويش دی او لازمه ده چې همدې ويش ته په کتلو د بين الملل د قوانينو اطاعت وکړو، نه!!! بلکې د دې کرښو ترشا نور ګڼ معنوي مفاهم پراته دي، دا کرښې د ځمکې پر مخ يوازې د هيوادونو د حدودو د معلومولو په هدف نه دي راښکل شوي بلکې له دې سره نور ګڼ عقيدوي مسائل نښتي چې د دې عقيدوي مسائلو له ډلې يوه هم د وطنيت عقيده ده چې ګڼ خلک پرې ايمان لري او له اسلامه ناخبره، تش په نوم مسلمانان بيا آلا دا فکر هم کوي چې په وطن او وطنيت پالنه دوی ته اخروي اجر هم ورکول کيږي.

درنو لوستونکو! وطنيت د سکولريزم يو رکن دی او له وطنيت پرته د جمهوريت او په ټوله کې د سکولريزم تطبيق ناممکن دی، دا چې د وطنيت د دې رکن تر شا کوم مفاسد پراته دي، له هغې وړاندې به د دې جغرافيوي کرښو په تاريخي پس منظر لنډه رڼا واچوو چې دا کرښې څنګه، کله، چېرته، ولې چا ترسيم کړي؟

د هيوادونو په نوم ويشنه او په ځانګړې ډول د يوې اسلامي خاورې په څو ټوټو ويشل، د مسلمانانو د خپلمنځي تعاملاتو زيږنده نه ده بلکې د پراخه اسلامي خاورې په سينه دا کرښې چې اوس يې ترشا شته مفاسد بين الملل پالي او ساتي، د اسلامي امت د ټوټه کولو او په دوی د خپلو کفري اصولو د منلو په موخه، په لومړي ځل برتانيا او فرانسې د (سايکس ـ پيکو) په نوم دا کرښې چې د برتانوي (مارک سايکس) او فرانسوي (ژرژ پيکوي) نومونو ته منسوبې دي، په ۱۹۱۶م کال کې له لمړۍ نړيوالې جګړې

ورروسته رانسکل شوي.

کفارو د دې کرښو او توافق په مټ د اسلامي امت واحده جغرافيه او يوه خاوره چې د عمر رضی الله عنه خلافت او له هغې را وروسته خلفاؤ او د هغوی تر قوماندې لاندې وياړلو فاتحانو خالد بن وليد، سعد بن ابي وقاص، ابو عبيده بن جراح، طارق بن زياد، قتيبه بن مسلم، محمد بن قاسم په شمول د حرب وضرب په سلګونو ماهرينو د خپلو اسونو تر سمونو لاندې راوستې وه ، دا پراخه خاوره د يوه بيرغ، يوه منهج او يوې عقيدې لرونکې وه او د يوه امير (د وخت د خلفاؤ) له لوري اداره کېده خو کفارو د هيوادونو او وطنونو په نومونو په څو ټوټو ووېشله، په دې خاطر چې د مسلمانانو مشترک اقتصادي، سياسي او نظامي مصالح ټوټه، ټوټه کړي او هر يو په جدا، جدا توګه خپل اطاعت ته لاس په نامه ودروي او دوی مجبور کړي چې د هغوی اصول پخپل ځان تطبيق کړي، هر فرعوني جهت د ځان لپاره يوه جغرافيه منسوبه کړه، ماوراء النهر، فارس او ځينې نورې سيمې لکه شام وغيره روسانو او چينايانو واخيستې او همدارنګه غربيانو هم خپله برخه پکې معلومه کړه، خراسان هند او د اړوندې سيمې انګريزانو ته ورسيدې او بيا ټولو کفارو خپله واحده رهبري د بين الملل په عنوان په کال ۱۹۴۵م کې تعين او (امريکا، فرانسه، برتانيه، روس او چين) د دې مشترکې دارالندوة د دائمي غړو په څېر وپېژندل شول او دا هغه نعمت ؤ چې د اسلامي خلافت په جامه کې بايد مؤمنانو درلودلی خو په عين فکر هغو کفارو د ځان لپاره جوړ کړ او نوم يې پرې ملل متحد يا بين الملل کېښود.

اوس د مسلمانانو ټول وطني نظامونه له همدې آدرس څخه اداره کېږي، ټول فرعوني جهتونه چې د بين الملل د دائمي غړو په صفت پېژندل کېږي د اسلامي امت لپاره اصول وضع کوي او د اسلام په نوم يې په دې خاوره واکمن کړای شويو په خپلو ناستو وطني مرتدينو تطبيقوي.

د کفارو تر منځ د محمد صلی الله عليه وسلم د ځمکې دې تقسيم او شکست ته اعتقاد لرل او دا شکست منل د همدې وطني کرښو په منلو

سره کېږي چې دا ډېر لوی شرم دی، هغه وطني ډلې چې د جهاد او اسلامي نظام دعوې د کفارو له وطني اطاعت سره کوي، شرم ورته پکار ده ځکه په دوی نوره د حماقت، بې خبرۍ او غلامۍ انتهاء راغلې، دوی خپلې وينې بهوي ترڅو د کفارو د ۱۹۱۶م کال د توافق کلمه په اسلامي امت کې لوړه شي او هغه ته په اسلامي امت کې د عمل جامه ورواغوندي او د اسلامي امت همغه ټوټه کېدل او حصه کېدل ژوندي وساتي.

د سيکولر وطنيت بندګانو ته وايو چې تاسو د وطنيت په پليته عقيده کې د اسلامي امت لپاره څه، څه ګټې ليدلي او د کفارو لپاره مو څه، څه زيانونه پکې ليدلي چې په دې باطل فکر پورې نښتي ياست؟

درياد کړئ هغه شان او شوکت چې په ترڅ کې يې ټول اسلامي امت د واحد امير، خلافت او خليفة المسلمين د قيادت لاندې يوه جغرافيه او يوه خبره شي، د مسلمانانو تر منځ ټول اقتصادي، سياسي او نظامي مصالح مشترک شي، اسلامي امت يو موټی او ټوله نړۍ يې په مقابل کې د پخوا په څېر عجز اختيار کړي، دا ښه ده او که ستاسو د وطنيت بېلابېل غارونه چې پکې پراته ياست؟

دا چې د کفارو ياد توافق او د اسلامي امت په ټوټه کولو کې اسلامي امت ته څه، څه زيانونه اوښتي يو، يو به د فرعي عنوانونو په ترڅ کې ان شاءالله بيان کړو.

دغه د وطنيت عقيده لرل چې د همدې کرښو زيږنده ده:

دا الله رب العالمين سره شرک دی ځکه د الله جل جلاله مقابل کې د دې وطنيت عبادت کېږي. د وطنيت او قوميت عقيده د دې عصر لوی طاغوت او الله رب العالمين سره شرک دی، د الله جل جلاله مقابل کې د وطن او قوم عبادت کېږي، چې دوستي، دښمني، جګړه او له دې څخه دفاع کولو په صورت کې دا کفر دی. الله جل جلاله فرمايي:

وَ مِنَ النَّاسِ مَنْ يَّتَّخِذُ مِنْ دُوْنِ اللّٰهِ اَنْدَادًا يُّحِبُّوْنَهُمْ كَحُبِّ اللّٰهِؕ وَ الَّذِيْنَ اٰمَنُوْا اَشَدُّ حُبًّا لِّلّٰهِؕ وَ لَوْ يَرَى الَّذِيْنَ ظَلَمُوْا اِذْ يَرَوْنَ الْعَذَابَ اَنَّ الْقُوَّةَ لِلّٰهِ جَمِيْعًا وَّ اَنَّ اللّٰهَ شَدِيْدُ الْعَذَابِ [سورة البقرة : 165]

ژباړه: ځينې خلك داسې دي چې له الله پرته نور د هغه سيالان ګرځوي؛ او پر هغو داسې مين دي لکه چې څنګه له الله سره مينه لرل ښايي. او مؤمنان له الله سره تر ټولو زياته مينه لرونکي دي.

حديث د مسلم کې راغلي : جابر بن عبد الله رضي الله عنهما وايي: مونږ له نبي عليه السلام سره په يو جنګ کې وو، نو يو مهاجر بل انصاري په شا باندې وواهه، انصاري غږ کړ: اې انصارو! او مهاجر وويل: اې مهاجرينو! راشئ، رسول الله صلی الله عليه وسلم دا خبرې واورېدې، او ويې فرمايل: څنګه د جاهليت دعوه او نعره وهئ، هغوی وويل: اې د الله رسوله! يو مهاجر بل انصار په شا وواهه، هغه وفرمايل: دا غږ پرېږدئ! دا بدبوی لرونکې کلمه ده، عبد الله بن أبي چې دا واورېدل، نو ويې ويل: دې مهاجرينو داسې کار وکړ، قسم په الله که مونږ مدينې ته وګرځېدو، نو زيات عزتمند انسان به ډېر ذليله کس له مدينې څخه وباسي، نبي عليه السلام ته دا خبره ورسيده، عمر رضی الله عنه پاڅېده او ويې ويل: اې د الله رسوله! ما پرېږده چې د دې منافق څټ ووهم، نبي عليه السلام ورته وفرمايل: دا پرېږده، چې خلک بيا ونه وايي محمد صلی الله عليه وسلم خپل ملګري وژني.

نو دغه کفري چيغه د رئيس المنافقين عبد الله بن أبي بن سلول شعارو چې مهاجرين او انصار يې جدا بلل، نن طالبان د ابن سلول خپل روحاني لمسيان وختل.

سيکولر وطني عقيدې ته ولې کفر او شرک وايو؟

کفر ځکه ورته وايو چې وطنيت د سيکولر کفري دين يو اساسي رکن دی او منل يې د کفارو اطاعت ده او شرک يې ځکه بولو چې نن خلک د دې جهل داسې عبادت کوي لکه د الله جل جلاله چې عبادت کېږي، د همدې لپاره جنګيږي، د همدې لپاره له يوه چا سره دوستي او دښمني کوي او د خپل وطن د کلمې د لوړ والي لپاره خپل ځانونه، اولادونه او مالونه قربانوي، هر څوک چې د دوی سيکولر وطنيت ته ګټه رسوي؛ هغه د وطن پالو په عنوان ښه سړی يادېږي او هر څوک چې د دوی سيکولر وطني مصالحو ته زيان رسوي، دوی له هغوی سره دښمني کوي او له ټولو بد يې يادوي او له هغه سره بيا داسې معامله کوي لکه اسلام يې چې د کافر په اړه لارښوونه کړې.

علاوه له دې چې دا د سيکولر کفر عقيده، يو اساسي رکن او د کفارو اطاعت ده، بلکې په دې کې نور هم زيات مفاسد شته چې د فرعي عنوانونو په ترڅ کې به يې يو، يو ذکر کړو ان شاء الله، د يادونې وړ ده چې ياد مفاسد نن د مسلمانانو په مقابل کې جنګېدونکي معنويات دي او منل يې د طاغوت عبادت او ترې بېزاري کول توحيد او د يو الله سبحانه وتعالی د عبادت معنی لري.

د سيکولر وطنيت د عقيدې له امله د کفارو اطاعت:

هر څوک چې وطني فکر لري هغه به ضرور د کفارو اطاعت کوي، د وطنيت عقيده يوازې تر خبرو او يو څو شعارونو پورې نده محدوده، بلکې له دې سره ډېر نور مفاسد تړلي چې يو له هغو يې د کفارو اطاعت ده ځکه وطني کرښې همدې کفارو د بين المللي سرحداتو په عنوان رسم کړي او مسلمانان يې اطاعت ته د وسلو په زور ورېولي،

که وطني اصول ورسره ومنل شي دوی سوله او دوستي ورسره کوي او که دا ورسره ونه منل شي نو د ټولې نړۍ کفار به يې په ضد نظامي تړونونه کوي، ژوندی مثال يې سلامي امارت دی، کله يې چې بين المللي اصول ومنل نو جګړه ختمه شوه او په ډير هنر هغه دی له تېر مرتد نظام څخه واک او ځواک طالب مرتدينو ته تسليم شو، اوس به نو د بين الملل د اصولو له مخې نه يوازې دا چې د وطنيت په عقيده به ايمان ساتي بلکې د بين الملل له لوري نور وضعه شوي کفري قوانين به هم عملي کوي چې د دې ټولو د عملي کولو اعترافونه، طالب چارواکو لا له وړاندې کړي نو له دې کرښو او وطنيتونو څخه متابعت په حقيقت کې له کفارو څخه اطاعت دی او الله سبحانه وتعالی فرمايلي:

يَا أَيُّهَا الَّذِينَ آمَنُوا إِن تُطِيعُوا الَّذِينَ كَفَرُوا يَرُدُّوكُمْ عَلَىٰ أَعْقَابِكُمْ فَتَنقَلِبُوا خَاسِرِينَ [آل عمران:١٤٩]

ژباړه: اې مؤمنانو! که چيرې تاسو د کافرانو خبره ومنئ نو هغوی به تاسو له اسلامي دين، قانون او شريعت څخه په شا وګرځوي، بيا به تاسو داسې شئ چې (د قيامت په ورځ به) تاوانيان ياست.

د الله سبحانه وتعالی د کلام په اساس هر څوک چې د کفارو د اطاعت په چوکاټ کې کوم کار ترسره کوي؛ د هغو د اعمالو د ضايع کېدو له امله به دا کس د آخرت په ورځ له تاوانيانو څخه وي، سره له دې که دا عمل د جهاد په نوم وطني جګړه وي، يا په دې لاره کې هلاکت او يا ټپي کېدل وي، د نه قبلېدو له امله به يې عمل کوونکی د قيامت په ورځ هيڅ ګټه نه ترلاسه کوي.

د کلمې لازمه عقيده "ولاء او براء" (د الله لپاره دوستي او دښمني) ده. خو د وطنيت په عقيده ايمان لرل، د اسلام د ولاء او براء عقيده له منځه وړي.

اسلام د دوستۍ او دښمنۍ معيار، ايمان ښودلی، هر څوک چې د هر ځای، د هر رنګ او هرې قبيلې وي چې مسلمان وي؛ زمونږ ورور او که کافر وي زمونږ دښمن دی که څه هم زمونږ له مور او پلار څخه زيږيدلی وي نو معيار قوم يا وطن ګرځول او د دې په سر بيا دوستي او دښمني کول کفر دی، ځکه وطن يا قوم په دې وخت کې طاغوت ګرځي.

دا قوميت او وطنيت خلکو ته وړه خبره ښکاري خو د دې ډير نقصانات دي:

د سيکولر وطنيت منل په حقيقت کې د ټول اسلامي اخوت له تړون څخه ځان جلا کول او له هغه څخه په شعوري ډول انکار ده ځکه په دې عقيده کې به ته له هغه چا سره مشترک اقتصادي، نظامي او سياسي مصالح لرې چې هغه ستا وطندار وي سره له دې که هغه نصراني، يهودي! هندو، رافضي او يا د بلې هرې عقيدې خاوند وي او غير له هغه به د ټولې نړۍ له مسلمانانو څخه ستا مصالح پردي او جدا وي، بلکې د کفارو د لزوم ديد په اساس به ته بل مسلمان ته جاسوس هم ورلېږې تر څو يې سياسي او نظامي حالات معلوم کړې او خپل وطني مصلحتونه پرې خوندي کړې.

دا په داسې حال کې ده چې الله سبحانه وتعالی مسلمانانو ته د ورورګلوۍ معيار ايمان لرل ور په ګوته کړي او فرمايلي يې دي:

إِنَّمَا الْمُؤْمِنُونَ إِخْوَةٌ فَأَصْلِحُوا بَيْنَ أَخَوَيْكُمْ وَاتَّقُوا اللَّهَ لَعَلَّكُمْ تُرْحَمُونَ [سورة الحجرات : ١٠]

ژباړه: بېشکه همدا خبره ده چې مؤمنان خو سره وروڼه دي، نو تاسو د خپلو وروڼو تر منځ اصلاح راولئ او له الله څخه ووېرېږئ، د دې لپاره چې په تاسو رحم وکړای شي.

په دې مبارک آيت کې الله تعالی د بل انسان د خيرخواهي لپاره د ايمان لرلو معيار ټاکلی، نه کوم وطن او مشترکه جغرافيه،

همدارنګه الله عزوجل فرمايي:

إِنَّمَا وَلِيُّكُمُ اللَّهُ وَرَسُولُهُ وَالَّذِينَ ءَامَنُوا الَّذِينَ يُقِيمُونَ الصَّلَوٰةَ وَيُؤْتُونَ الزَّكَوٰةَ وَهُمْ رَٰكِعُونَ [سُورَةُالمَائدة: 55]

ژباړه: ستاسې ملګری خو په حقيقت کې يوازې الله، او د الله پيغمبر او هغه مؤمنان دي چې لمونځونه قائموي، زکات ورکوي او د الله په وړاندې سرټيټوونکي وي.

په دې مبارک آيت کې الله عزوجل د مؤمنانو د ملګرتيا لپاره بيا هم مؤمنان په ګوته کړي، نه وطن او وطنداران، حديث کې له رسول الله صلی الله عليه وسلم څخه نقل دی:

عَنْ عَمْرِو بْنِ شُعَيْبٍ، عَنْ أَبِيهِ ، عَنْ جَدِّهِ ، قَالَ : قَالَ رَسُولُ اللَّهِ صَلَّى اللَّهُ عَلَيْهِ وَسَلَّمَ :«الْمُسْلِمُونَ تَتَكَافَأُ دِمَاؤُهُمْ. يَسْعَى بِذِمَّتِهِمْ أَدْنَاهُمْ، وَيُجِيرُ عَلَيْهِمْ أَقْصَاهُمْ، وَهُمْ يَدٌ عَلَى مَنْ سِوَاهُمْ يَرُدُّ مُشِدُّهُمْ عَلَى مُضْعِفِهِمْ، وَمُتَسَرِّيهِمْ عَلَى قَاعِدِهِمْ» [رواه ابوداود : حسن]

ژباړه: عمر بن شعيب له خپل پلار څخه او هغه له خپل نيکه څخه روايت کوي چې رسول الله صلی الله عليه وسلم وفرمايل: د مسلمانانو وينه له يو بل سره برابره ده، هغوی په وعدې او بيعت کې برابر دي، له ټولو ليرې مؤمن څخه بايد ساتنه وشي، هغوی د تجاوز کوونکو په مقابل کې يو لاس وي، د مؤمنانو قوي به د کمزوري ځواب وي او جنګېدونکی به يې د ناست ځواب وي.

سبحان الله، رسول الله صلی الله عليه وسلم په څومره واضح تفسير ټول مؤمنان نړيوال اخوت ته وربللي او پخپل منځ کې يې د بې کچې ترحم او تړون نصيحت ورته کړی؟ خو افسوس د سيکولر وطنيت د جهل په پيروانو چې له ديني او شرعي معنوياتو يې ځان پردی او کفر ته نژدې کړی دی.

وطن پالان تل د خپل وطن لپاره له خلکو سره دوستي او دښمني کوي، هر څوک چې د دوی سيکولر حدودو ته وفا لري هغه په ښه نوم يادوي او هر څوک چې د دوی سيکولر جغرافيې ته تاوان رسوي هغه په بد نوم يادوي، دوی د همدې وطن لپاره خپل مالونه، اولادونه او خپلې وينې ځاروي، په داسې حال کې چې يو مؤمن بايد ياد معنويات يوازې او يوازې الله لره خاص کړي، د الله عزوجل لپاره له يو چا سره مينه لرل يا ورڅخه کرکه لرل د ايمان اصل ده او پرته له دې د يوه مؤمن ايمان نه صحيح کيږي ځکه الله عزوجل فرمايي:

لَّا تَجِدُ قَوْمًا يُؤْمِنُونَ بِاللَّهِ وَالْيَوْمِ الْآخِرِ يُوَادُّونَ مَنْ حَادَّ اللَّهَ وَرَسُولَهُ وَلَوْ كَانُوا آبَاءَهُمْ أَوْ أَبْنَاءَهُمْ أَوْ إِخْوَانَهُمْ أَوْ عَشِيرَتَهُمْ [سورة مجادلة: ٢٢]

ژباړه: ته به داسې قوم ونه مومې چې په الله او په ورځ د آخرت ايمان ولري او بيا دوی له هغه چا سره دوستي وکړي چې د الله او د هغه د رسول مخالفت يې کړی وي که څه هم دغه خلک د دوی پلرونه، يا د دوی زامن، يا د دوی وروڼه او يا د دوی قبيله وي.

همدارنګه الله سبحانه وتعالی فرمايي چې:

وَلَوْ كَانُوا يُؤْمِنُونَ بِاللَّهِ وَالنَّبِيِّ وَمَآ أُنزِلَ إِلَيْهِ مَا اتَّخَذُوهُمْ أَوْلِيَآءَ وَلَٰكِنَّ كَثِيرًا مِّنْهُمْ فَٰسِقُونَ [سُورَةُ المَائدة: 81]

ژباړه: که په رښتيا سره دا خلك د الله، پيغمبر او هغه څه منوونکي وای چې پر پيغمبر نازل شوي ول؛ نو هيڅکله به يې د مؤمنانو په مقابله کښې کافران خپل دوستان نه نيول؛ خو له هغوی څخه ډېری خلك د الله له اطاعت څخه وتلي (يعنې کافران) دي.

په پورته مبارک آيت کې الله سبحانه وتعالی له هغه چا ايمان نفی کړی چې د الله او رسول له مخالفت کوونکو سره دوستي کوي، خو سيکولر وطنيان خپل همدا با ارزښته معنويت د وطنيت په اختيار کې ورکوي او د همدې په اساس له يو چا سره دوستي او دښمني کوي، د خپلې خاورې هندو د بلې خاورې له مؤمن سره نه برابروي او خپل هندو ورته لوړ او افضل ښکاري يا له هغو کفارو سره د وطني سيکولر مصالحو د خونديتوب لپاره د دوستي تړونونه امضاء کوي چې هغوی د الله او رسول په مخالفت کې له مؤمنانو سره په بل ځای کې دښمني کړې، دا خويونه له مسلمان سره نه ښايي بلکې دا د جهالت، کفر او شرک د تورتم د دورې خويونه دي چې اسلام په کلکه مسلمانان ځينې منع کړي.

اوس طالب مليشې تاسې عملاً ګورئ، نه يوازې دا چې دوی په درواغو اعتراف کوي بلکې حقيقت کې يې دا هر څه عملي کړي هم دي، دوی ته د خپل وطن د روافضو، هندوانو، يهودانو، سکانو، اسماعليانو په شمول ټول مرتدين او مشرکين وروڼه ښکاريږ نه يوازې د دوی دفاع او ساتنه کوي بلکې د دوی د شرکي معبدونو او مراسمو په ساتنه کې هم خپل سرونه قربانوي چې تاسې يې عملي بېلګې ليدلي چې په روافضو او هندوانو د اسلامي دولت د بريدونو په پايله کې د دوی د ساتنې په ناکامو هڅو کې څومره طالب مليشې ووژل شوې او يا هم د کابل په هوايي ډګر د اسلامي دولت د يو انغماسي بريد پرمهال طالب مليشو څومره هڅه وکړه چې خپل امريکايي باداران او د دوی نور مرتد وروڼه د اسلامي دولت له ګذاره خوندي وساتي خو ونه توانيدل او

الله عزوجل د ټولو وینې په شریکه وبهولې.

بل لور ته بیا تاسې وګورئ د نورو هیوادونو مؤمنان په څومره بې رحمۍ سره په شپنیو چاپو کې سره له خپلو معصومو بچو یو ځای وژني او ان له خپلو لیکو څخه یې د امریکا په خوښه له افغانستان څخه د بهر اوسیدونکو د هغو خلکو د شړلو فرمان هم ورکړ چې څو کلونه د دوی په ملاتړ جنګیدلي ول.

د وطنیت له ګمراه عقیدې سره نور ډیرې مفاسد او اسلام ماتونکې نواقض تړلي چې ټول طالبانو عملي کړي او په عملي کولو یې اعتراف هم کړې چې د دې هر ناقض تفصیلي وضاحت به د دې مقالې له برداشت څخه بهر وي خو دلته به هغه نواقض لنډ ذکر کړو چې د وطنیت له عقیدې سره تړاو لري.

له قومیت او وطنیت سره د هجرت احکام ختمیږي، اوس تاسې عملا ګورئ چې طالب ملېشو خپلو کافرو بادارانو ته ډاډ ورکړی چې د دوی له افغانستان څخه به په یو کافر هم برید نه کیږي، سره له دې چې دوی به نور بهرني مهاجرین نه قبل بلکې هغه په تیرو وخت کې راغلي مهاجرین یې هم وشړل او که کوم دلته په پټه له اسلامي دولت سره همکاري کوي نو هغو پسې شپه او ورځ ګرځي او سره له بچو یې وژني ځکه چې هغوی د دوی د وطن نه دي او هغوی کافرو ته سر دردی جوړیږي نو نه یوازې جهاد معطل او ختم اعلان شو بلکې په همدې هدف د هجرتونو لړۍ هم په ټپه ودریده.

که دوی خپل ځان آزاد ګڼي او وایي مونږ فاتحان یو او دا شرعي نظام دی نو په نړۍ کې محکومو مسلمانانو ته دې افغانستان ته د هجرت امر وکړي کنه؟

خو داسې هېڅکله نه ده بلکې دوی د همدې په خاطر واک ته ورسول شول چې بیا چېرته افغانستان د نړۍ د مسلمانانو د هجرت ځای ونه ګرځي، له دې ځایه په کفارو د بریدونو پلانونه جوړ نه شي ځکه نو بین الملل دوی په خپلو کفري اصولو وتړل او بیا یې ورته د کابل واک او ځواک وسپاره، حال دا چې هجرت یوه عظیمه وجیبه ده چې د سیکولر وطنیت له امله نه یوازې په طالبانو کې بلکې د نړۍ په مسلمانانو کې هم تقریباً هیره شوې او پرېښودل شوې ده ځکه د سیکولر د وطني اصولو مطابق هر څوک چې د تروریستي اعمالو (جهادي کړنو) په نیت له پولو څخه تګ راتګ وکړي، هغوی ته له شلو تر دیرشو کلونو زندان یا اعدام ورکول کیږي، همدې سیکولر او کفري قوانینو ته التزام لرل په اسلامي امت کې د هجرت د ترک سبب ګرځېدلی او یو مؤمن اوس صلاحیت نلري چې خپل بل مؤمن ورور ته په خپل ځای کې له کوم ظالم څخه پناه ورکړي او دا بدبختي اسلامي امت ته د همدې وطني عقیدې له امله ورپه برخه شوې او دا په داسې حال کې ده چې الله عزوجل مهاجرینو ته د پناه ورکولو امر کړی او فرمایلي یې دي:

إِنَّ الَّذِينَ آمَنُوا وَهَاجَرُوا وَجَاهَدُوا بِأَمْوَالِهِمْ وَأَنفُسِهِمْ فِي سَبِيلِ اللَّهِ وَالَّذِينَ آوَوا وَّنَصَرُوا أُولَٰئِكَ بَعْضُهُمْ أَوْلِيَاءُ بَعْضٍ وَالَّذِينَ آمَنُوا وَلَمْ يُهَاجِرُوا مَا لَكُم مِّن وَلَايَتِهِم مِّن شَيْءٍ حَتَّىٰ يُهَاجِرُوا وَإِنِ اسْتَنصَرُوكُمْ فِي الدِّينِ فَعَلَيْكُمُ النَّصْرُ إِلَّا عَلَىٰ قَوْمٍ بَيْنَكُمْ وَبَيْنَهُم مِّيثَاقٌ وَاللَّهُ بِمَا تَعْمَلُونَ بَصِيرٌ [الأنفال: ٧٢]

ژباړه: بېشکه هغه کسان چې ایمان یې راوړی او هجرت یې کړی او د الله سبحانه وتعالی په لاره کې یې په خپلو ځانونو سره جهاد کړی ده او هغه کسان چې (مهاجرینو) ته یې ځای ورکړی ده او مرسته یې ورسره کړې دغه کسان یو تر بله دوستان دي او هغه کسان چې ایمان یې راوړی ده او هجرت یې نه ده کړی ستاسو لپاره د هغوی له دوستۍ نه هیڅ شی نشته تر هغه پورې چې دوی هجرت وکړي او که چیرې دوی له تاسو په دین کې مرسته وغواړي نو په تاسو باندې مدد کول لازم دي خو د هغه قوم په خلاف نه چې ستاسو او د هغوی په منځ کې معاهده وي او الله عزوجل هغو کارونو لره چې تاسو یې کوئ ښه لیدونکی ده.

همدارنګه الله سبحانه وتعالی فرمایي:

وَالَّذِينَ آمَنُوا وَهَاجَرُوا وَجَاهَدُوا فِي سَبِيلِ اللَّهِ وَالَّذِينَ آوَوا وَّنَصَرُوا أُولَٰئِكَ هُمُ الْمُؤْمِنُونَ حَقًّا لَّهُم مَّغْفِرَةٌ وَرِزْقٌ كَرِيمٌ. [الأنفال: ٧٤]

ژباړه: او هغه کسان چې ایمان یې راوړی ده او هجرت یې کړی ده او د الله په لاره کې یې جهاد کړی ده او هغه کسان چې (مهاجرینو ته یې) ځای ورکړی ده همدغه کسان په حقه مؤمنان دي، د دوی لپاره بخښنه او ډیر د عزت رزق ده.

همدارنګه الله عزوجل د هجرت د همدې سیکولر تورتمونو په اړه فرمایلي:

إِنَّ الَّذِينَ تَوَفَّاهُمُ الْمَلَائِكَةُ ظَالِمِي أَنفُسِهِمْ قَالُوا فِيمَ كُنتُمْ قَالُوا كُنَّا مُسْتَضْعَفِينَ فِي الْأَرْضِ قَالُوا أَلَمْ تَكُنْ أَرْضُ اللَّهِ وَاسِعَةً فَتُهَاجِرُوا فِيهَا فَأُولَٰئِكَ مَأْوَاهُمْ جَهَنَّمُ وَسَاءَتْ مَصِيرًا [سُورَةُ النِّسَاء: 97]

ژباړه: کومو خلکو چې پر خپلو نفسونو (د هجرت په نه کولو) ظلم کاوه ملائکې به له هغو څخه د ساه اخیستلو په وخت کښې پوښتنه کوي: تاسې په څه حال کښې اخته وئ؟ هغوی به وایي: موږ په ځمکه کښې کمزوري او مجبور وو، ملائکې به ووایی: آیا د الله ځمکه پراخه نه وه چې تاسو په هغې کې هجرت کړی وای؟ - دا هغه خلك دي چې استوګنځی یې دوزخ ده او هغه ډېر بد استوګنځی دی.

او مونږ له الله سبحانه وتعالی څخه د هغه قانون او شریعت له منلو پناه غواړو چې اساسات یې د هجرت په ترک بناء وي.

د وطنیت او قومیت له عقیدې سره د کافر او مسلمان تر منځ توپیر ختمیږي او دا کفر دی.

دا هم تاسې عملاً په سترګو وینئ چې طالب ته هر افغان که هغه رافضي وي، که یهودي وي، که هندو وي، که اسماعیلي وي او که بل هر مرتد او مشرک وي ورور دی، دا فرق یې نه کوي چې دوی مشرکین او مرتدین دي ځکه چې افغانان دي ځکه نو د افغانیت له کبله د کافر او مسلمان فرق دوی ته مهم نه دی.

د وطنیت او قومیت عقیده کې جهاد الطلب او اقدامي جهاد معطل کیږي، بلکې ختم اعلانیږي.

په دې اړه خو دا دی هره ورځ د دوی له مشره نیولې تر کشره ټول همدا یو ګردان کوي چې نور نو جنګ ختم شو، امریکا ورته اوس خپله دښمنه نه ښکاري، په ډیره سپین سترګۍ یې ځېنې لا جهاد ترهګري هم بولي او په کفري خاوره کې د جهاد په نیت پرمختګ او پرې برید کول خو څه چې د محکومې اسلامي خاورې د آزادۍ فرضي جهاد یې هم ختم اعلان کړ.

سیکولر وطنیت په اسلامي امت کې د اقدامي جهاد د ترک لوی سبب ده، هغه جهاد چې الله سبحانه وتعالی یې په اړه فرمایلي:

وَقَاتِلُوهُمْ حَتَّىٰ لَا تَكُونَ فِتْنَةٌ وَيَكُونَ الدِّينُ كُلُّهُ لِلَّهِ فَإِنِ انتَهَوْا فَإِنَّ اللَّهَ بِمَا يَعْمَلُونَ بَصِيرٌ [الانفال: ٣٩]

ژباړه: او له هغوی سره تر هغو جنګ وکړئ چې هېڅ فتنه پاتې نشي او ټول دین (قانون او شریعت) یوازې او یوازې الله لره شي نو که دوی (د وضعي قوانینو له پیروي) څخه منع شول نو الله د هغو اعمالو ښه لیدونکی ده چې دوی یې کوي.

او دا ځکه چې د وطنیت د اصولو په اساس هیڅ سیکولر وطن په بل کې د مداخلې حق نلري، سره له دې که په بل ځای کې مؤمنان د کفارو د تیرې لاندې وي خو هیڅوک حق نلري چې دفاع ته یې ورشي بلکې د هغوی په نسبت یوازې د لفظي اعتراضونو، ژړاګانو او مظاهرو حق مسلمانانو ته ورکول شوی چې دا ډېر ټیټ او ذلیل حالت ده، الله عزوجل دې د وطنیت پلیته عقیده د اسلامي امت له منځه ورکه کړي.

خو طالب ملېشو له خپل رعیت څخه دا د مظاهرو حق هم اخستې او که څوک وغواړي چې د ایغور د محکومو مسلمانانو په ملاتړ غږ پورته کړي نو دوی یې غږونه ورخپ کوي ځکه بیا یې چینایي بادارن خفه کیږیق کمونسټو چینایانو د شرقي ترکستان نوم په سینګیانګ بدل کړ، د میلونونو مسلمانانو ټاټوبي ترکستان هویت یې له منځه یوړ، د هغوی له تاریخي مدارسو او مساجدو یې د اسونو طبیلې جوړې کړې، په عفیفو تور سرو یې ډله ایز جنسي تیري کوي، په پراخه کچه یې نسل وژنه روانه ده خو طالب چورواکي وایي دا د چین داخلي مسله ده ځکه هغه مسلمانان د دوی ورونه او خویندې نه دي چې په وطن کې ورسره شریک نه دي بلکې له قاتلینو او ناموس لوټونکو چینایانو سره یې ګرمه دوستي روانه ده او لګیا دي ډالۍ ور لیږي، تړونونه دي، مجلسونه دي او د کانونو چور او تالان دی چې روان دی. د دغې عقیدې له امله د مسلمانانو ترمنځ اتفاق، اتحاد او د یو بل نصرت کول ختمیږي ځکه خبره صرف خپل قوم او وطن پورې محدوده شي.

په اسلامي امت کې د افتراق

معاصره فتنه همدا د وطنیت فتنه ده چې امت یې په ډلو ټپلو ویشلی دی، په اسلامي امت کې د فرقو ډول د پخوا په شان د مذهبونو او مسلکونو په اساس نه بلکې اوس د وطن په محدوده کې د مختلفو ادیانو پیروان هم ځانونه د یو او بل ورونه بولي او هغه اسلامي معیارونه هیر شوي چې الله سبحانه وتعالی مؤمنانو ته پخپل کلام کې بیان کړي او په اسلامي امت کې د وطني افتراق معاصره فتنه هغه څه دي چې ټول امت یې د یو او بل په مقابل کې ودرولی او په منځ کې د کفارو اطاعت ته خلک لاس په سینه ولاړ دي، دا داسې چې الله سبحانه وتعالی فرمایلي:
وَاعْتَصِمُوا بِحَبْلِ اللَّهِ جَمِيعًا وَلَا تَفَرَّقُوا وَاذْكُرُوا نِعْمَتَ اللَّهِ عَلَيْكُمْ إِذْ كُنتُمْ أَعْدَاءً فَأَلَّفَ بَيْنَ قُلُوبِكُمْ فَأَصْبَحْتُم بِنِعْمَتِهِ إِخْوَانًا وَكُنتُمْ عَلَىٰ شَفَا حُفْرَةٍ مِّنَ النَّارِ فَأَنقَذَكُم مِّنْهَا كَذَٰلِكَ يُبَيِّنُ اللَّهُ لَكُمْ آيَاتِهِ لَعَلَّكُمْ تَهْتَدُونَ [آلعمران: ۱۰۳]
ژباړه: او تاسو (ټول اسلامي امت) د الله عزوجل په رسۍ (قرآن او سنت) منګولې خښې کړئ او (په وطنونو) سره مه بیلیږئ او د الله سبحانه وتعالی (هغه) نعمتونه درياد کړئ چې په تاسو باندې شوي دي، کله چې تاسو دښمنان وئ بیا الله عزوجل ستاسو د زړونو تر منځ جوړښت راوست نو د هغه په (دې) نعمت تاسو سره ورونه شوئ او تاسو له اور څخه ډکې کندې (د وطن پرستي، ډلبازي او تفرق) په غاړه وئ نو تاسو یې له هغه څخه وژغورلئ، همدارنګه الله عزوجل تاسو ته آیتونه بیانوي، د دې لپاره چې تاسو نېغه لار ومومئ.

او په ډېرو نورو آیتونو کې الله سبحانه وتعالی له فرقه کېدو منع کړې او دا کار یې د پخوانیو اهل کتابو او مشرکانو کار بللی ده، الله عزوجل په دې اړه فرمایلي:
مُنِيبِينَ إِلَيْهِ وَاتَّقُوهُ وَأَقِيمُوا الصَّلَٰوةَ وَلَا تَكُونُوا مِنَ الْمُشْرِكِينَ [۳۱] مِنَ الَّذِينَ فَرَّقُوا دِينَهُمْ وَكَانُوا شِيَعًا كُلُّ حِزْبٍ بِمَا لَدَيْهِمْ فَرِحُونَ [سُورَةُالرُّوم: ۳۲]
ژباړه: (ټینګ اوسئ پدې خبره باندې) د الله لوري ته رجوع کوونکي، او له هغه څخه ووېرېږئ، او لمونځ قائم کړئ، او د مشرکانو په څېر مه کېږئ! هغه مشرکان چې هغوی خپل دین (قانون او شریعت) حصه، حصه کړی او په ډلو (وطنونو او فرقو) وېشل شوي دي، له هرې یوې ډلي (وطن) سره چې څه دي همغه ته خوشحال وي.
او د سیکولر وطنیت ګڼ شمیر نور مفاسد چې اسلامي امت یې له پراخې ګډوډۍ، ګمراهۍ او زوال سره مخ کړی، د سیکولر وطنیت عقیده لرل د سیکولر کفري دین رکن منل دي، معاصر کفار له مونږ څخه نن د همدې جهل د منلو تمه لري نو په اساس یې ویلی شو چې هر چا د غربي پروژې (سیکولریزم) اړوند وطني فکر درلود او هغه یې قبول کړی ؤ، هغه د امریکا د پروژې یو بې ایمانه جاسوس ده.
وطنیت له اسلام څخه مخکې د جاهلیت د خلکو نعره او شعار وه.
شیخ الاسلام وایي: ”وكل ما خرج عن دعوة الإسلام والقرآن: من نسب أو بلد أو جنس أو مذهب أو طريقة: فهو من عزاء الجاهلية.“ [مجموع الفتاوى ج 28/ صـ 328]
ژباړه: او هر څوک چې د اسلام او قرآن له نعرې څخه بهر د نسب، وطن، ملت، مذهب یا طریقې ته ولاړ نو ده د جاهلیت نعره ووهله.
او دغه ”حب الوطن من الإيمان“ دا نه حدیث دی او نه د کوم صحابي قول دی بلکې متن او سند دواړه یې باطل دي. او نه دا حدیث دی ”من قتل دون وطنه فهو شهيد“ څوک چې وطن ننګ کې مړ شو، دا شهید دی.
د دې مطلب خو بیا دا شو چې انګریز یا بل کافر چې د وطن دفاع کې مړ شي، نو بیا هغه هم شهید شو ځکه دغه علت خو هغه کې هم موجود شو؟ او اسلام په دواړو کې نشته!!
یادونه: له وطن او قوم سره د انسان فطري محبت وي خو دې لپاره حد معلوم دی که چیرته د دغو یادو نواقضو په صورت کې وو، یعني د هغه په سر دوستي او دښمني کېده نو بیا کفر دی.
مونږ دا څرګندونې تکرارا کړي چې یو خپل وطن سره فطري مینه ده، معنا دا چې خپل وطن کې انسان وړکوالی تېر کړی وي، دلته یې لوبې کړې وي، د ژوند خوږې خاطرې او یادونه یې دې سیمې پورې تړلي وي، دا ډول محبت کفر نه دی، بلکې هغه محبت کفر دی چې د دوستۍ او دښمنۍ سبب ګرځي مثال: د پاکستان مسلمانانو د افغانستان له مسلمانانو سره خپله دوستي پرې کړې، د دوی په غم نه خفه کیږي، د دوی په خوشحالۍ نه خوشحالیږي، د دوی په سیمه چې کافر راځي هغه یې ملاتړ نه کوي، او دا د هغه ملاتړ نه کوي او همداسې برعکس، معیار د ټولو اړیکو وطن او قوم وګرځي نو دې وخت کې د دې عقیدې له امله وطن طاغوت ګرځي.
سیکولر وطنیت د جهاد د بې ګټې کیدو لامل ګرځي:
سیکولر وطنیت د کفري سیکولر دین له ارکانو څخه یو رکن ده چې په دې لاره کې د الله لپاره هر ډول عمل الله عزوجل ته د منلو وړ نه ده ځکه الله عزوجل فرمایلي:
وَمَن يَبْتَغِ غَيْرَ الْإِسْلَامِ دِينًا فَلَن يُقْبَلَ مِنْهُ وَهُوَ فِي الْآخِرَةِ مِنَ الْخَاسِرِينَ [آل عمران:۸۵]
ژباړه: او څوک چې له اسلام پرته بل دین (قانون او شریعت) ولټوي هېڅکله به ورڅخه قبول نشي او هغه به په آخرت کې (د هغه د اعمالو د نه قبلیدو له امله) له تاوانیانو څخه وي.
نو د همدې آیت په اساس هر څوک چې د وطنیت په چوکاټ کې جګړې کوي هغه د الله عزوجل په نزد د قبلیدو نه دي، سره له دې که پکې ووژل شي، که پکې زخمي شي او که لوږه پکې تیره کړي خو د قیامت په ورځ به د یادو اعمالو د نه قبلیدو له امله هغه له تاوانیانو څخه وي.
د وطني عقیدې تر څنګ که کوم څوک د اسلام په نوم جګړې کوي هغه بې معنی او د جهاد په ځای به یې په جاهلي جګړو کې برخه اخیستې وي ځکه د وطنیت لپاره جنګېدل قتال في سبيل الطاغوت ده او په اړه یې رسول الله صلی الله علیه وسلم فرمایلي:
عن أبي هريرة رضي الله عنه قال: قال رسول الله صلى الله عليه وسلم: ”مَنْ خَرَجَ مِن الطَّاعَةِ وَفَارَقَ الجماعةَ فماتَ ماتَ مِيتةً جَاهلية، وَمَنْ قَاتلَ تَحْتَ رَايَةٍ عِمِّيَّةٍ، يَغْضَبُ لِعَصَبَةٍ، أو يَدْعُو إلى عَصبَةٍ، أو يَنْصُرُ عَصَبَةً، فَقُتِلَ فَقِتْلَةٌ جَاهِلِيَّةٌ..[مسلم]
ژباړه: له ابو هریره رضي الله عنه څخه روایت ده چې رسول الله صلی الله علیه وسلم وفرمایل: څوک چې د امیر له طاعت څخه ووت او یا د مسلمانانو له جماعت (خلافت) څخه جدا شو، مرګ یې د جاهلیت ده او چا چې د ړانده (وطني) بیرغ لاندې جنګ وکړ، د عصبیت (قوم پرستي او وطنپرستي) لپاره په غصه کیده، هغه ته یې خلک رابلل او یا یې د تعصب (وطن) په جګړو کې د بل مرسته وکړه او ووژل شو نو مرګ یې د جاهلیت (هلاکت) مرګ ده.

کله چې د یو مبارز مرګ د جاهلیت شي نو د هغه په مبارزې کې به الله عزوجل څه برکت راولي او ګټه به یې اسلام ته څه شي؟ معلومه خبره ده چې د اسلام په ځای به یې فایده د تعصباتو جهل (سیکولر وطنیت) ته رسېدلې وي بلکې د اسلام لپاره جهاد باید یوازې او یوازې د الله عزوجل د دین د کلمې د لوړوالي لپاره وي، نه د وطنیت د بیرغونو د لوړاوي لپاره، لکه له رسول الله صلی الله علیه وسلم څخه په یوه روایت کې راغلي:

عَنْ أَبِي مُوسَى عَبْدِاللهِ بْنِ قَيْسٍ الْأَشْعَرِيِّ رضي الله عنه قَالَ: سُئِلَ رَسُولُ اللهِ صلى الله عليه وسلم عَنِ الرَّجُلِ يُقَاتِلُ شَجَاعَةً، وَيُقَاتِلُ حَمِيَّةً، وَيُقَاتِلُ رِيَاءً؛ أَيُّ ذَلِكَ فِي سَبِيلِ اللهِ؟ فَقَالَ رَسُولُ اللهِ صلى الله عليه وسلم: «مَنْ قَاتَلَ لِتَكُونَ كَلِمَةُ اللهِ هِيَ الْعُلْيَا فَهُوَ فِي سَبِيلِ اللهِ»؛ متفق علیه.

ژباړه: له ابي موسی عبد الله بن قیس الاشعري رضي الله عنه څخه روایت ده چې هغه وفرمایل: له رسول الله صلی الله علیه وسلم څخه د هغه سړي په باره کې پوښتنه وشوه چې د شجاعت (ښودلو) لپاره جنګ کوي، بل د قومي تعصب لپاره جنګ کوي او بل د ځان ښودني (ریاء) لپاره جنګ کوي (نو په دوی کې) کوم یو د الله عزوجل په لاره کې دی؟ نو رسول الله صلی الله علیه وسلم وفرمایل: هر چا چې د الله سبحانه وتعالی د کلمې د لوړاوي لپاره جګړه وکړه، د هغه جګړه د الله په لاره کې جګړه ده.

په همدې اساس د هغو خلکو جګړې د جهل جګړې دي چې د وطنیت لپاره یې کوي، هیڅکله یې ګټه اسلام ته نه رسېږي بلکې که توبه ونه باسي نو د مرګ په صورت کې د تعصباتو په لاره کې هلاک او جهنمي ده او د همدوی په اړه دا فتوا د رسول الله صلی الله علیه وسلم فتوا ده چې (فقتل فقتلة جاهلیة) "نو که ووژل شو نو مرګ یې د جاهلیت (هلاکت) مرګ ده".

او همدا راز تاسې ګورئ چې امارت سلامي ته تیرو جګړو کومه ګټه ونه رسوله، نه چېرته کفار ذلیله شول او نه یې شریعت حاکم کړ، مطلب که چا د کفارو په مقابل کې د الهي نظام په هدف جګړه کړې وه، د هغوی قرباني او وینې یې هم خرڅې کړې.

د وطنیت عقیده اسلامي امت د واحد امیر له قیادت څخه محرومولی:

سیکولر وطنیت سبب ګرځېدلی چې اسلامي امت د واحد امیر له شتون څخه محروم شي او د کفارو په نورمونو برابر غله او ډاکوان د مسلمانانو د چارو په تنظیم لاس پورې کړي، دا په دې معنی چې اسلامي امت د سیکولر وطنیت له امله له هغه نعمت څخه محروم ده چې په اړه یې رسول الله صلی الله علیه وسلم فرمایلي:عَنْ أَبِي هُرَيْرَةَ عَنِ النَّبِيِّ صَلَّى اللَّهُ عَلَيْهِ وَسَلَّمَ قَالَ: و انما الأمام جنة یقاتل من ورائه ویتقی به (متفق علیه)

ژباړه: له أبي هریرة رضي الله څخه روایت ده چې رسول الله صلی الله علیه وسلم وفرمایل: او د مسلمانانو امام (خلیفة المسلمین) (د اسلامي امت لپاره) یو ډال ده چې له څټه یې جګړه کیدای شي او شا ته یې (د کفارو له اضرارو او حملو) څخه ځان بچ کېدای شي.

خو د اسلامي امت دا ډال او دفاعي برج د سیکولر وطنیت له امله له منځه تللی او د واحد امیر په ځای د امت قیادت د مرتدینو او شهوت پرستو ځناورو لاسونو ته لویدلی.

لکه څنګه چې تاسې ګورئ امارت سلامي تر ډېره وخته د وفات شوي ملا عمر په نوم د (آی، ایس، آی) په فرمانونو چلیده او اوس یې هم سمبولیک مشران ټول اوامر له (آی، ایس، آی) څخه اخلي.

دا دی لله الحمد د کفارو دا ارمانونه خاورې شول، د ټول اسلامي امت د را یوځای کولو او اسلامي خاورې د آزادولو او په ټوله نړۍ د الهي نظام د قیام په هدف ټول مسلمانان اوس د یو خلیفة أبی الحسن الهاشمي "حفظه الله ورعاه وسدد خطاه" تر قیادت لاندې راټولیږي چې دا حالات کفارو ته د هیڅ زغم او برداشت وړ نه دی.

سیکولر وطنیت د منلو له امله د اسلامي امت مشترک مصالح له منځه ځي:

د سیکولر وطنیت له امله د اسلامي امت نظامي، اقتصادي او سیاسي مشترک مصالح هم په حصو، حصو تقسیم شوي او بالمقابل کفارو د خپل ځان د حمایت لپاره پخپل صف کې ودرولي، مسلمانان له نظامي، اقتصادي او واحد سیاسي ځواک څخه محروم او په دې ډګر کې د نورو اطاعت ته مجبور شوي او دا ټولې بدبختۍ اسلامي امت ته د همدې وطني عقیدې له امله راننوتې دي چې متأسفانه نن یې خلک د اسلام په نوم مني او له دې جهل څخه د دفاع لپاره داسې وینې بهوي لکه مؤمنان یې چې د اسلام لپاره بهوي، نن سبا وطن پال ته خلک ښه انسان وایي او دا د ښو خلکو له ډلې څخه بلل کیږي، په داسې حال کې چې منل یې د یوه پردي او کفري دین رکن منل دي او پرته له اسلامه بل دین الله عزوجل ته د منلو وړ نه دی ځکه پرته له اسلامه نور ټول اصول په کفري او جاهلي شریعت ولاړ اصول دي، د غیر اسلامي تګلارو په لار کې، هر عمل الله سبحانه وتعالی ته د منلو نده، سره له دې که د همدې وطنیت لپاره جهاد کول او ځان قربانول هم وي خو په آخرت کې به د نه قبلېدو له امله دا کس له تاوانیانو څخه وي.

نو لنډه دا چې د وطنیت په کفري عقیده ایمان لرونکي طالب مرتدین شپه او ورځ په دې اعتراف کوي چې دوی د بین الملل د اصولو په منلو سره د وطنیت ټولې غوښتنې او شرایط منلي بلکې عملي کړې دي چې تاسې یې د دې کفري عقیدې موارد ولوستل او دا بیلګې هم درته واضح شوې چې طالب ملېشو په څومره ویاړ دا کفري عقیده منلې او عملي کړې ده او دادې د بین الملل ډیپلوماتیک پلاوي شپه او ورځ ددوی د مشرانو سره ناستې ولاړې کوي او اوس یې نو یو امنیتي پلاوي چې د اسلام دښمنه کړنو د دوام لپاره افغانستان ته راغلي ، دلته یې ټاپونه لا غاړو کې دي او په ټوپکو ستړي شوي او مطمین هم دي چې طالب ورونه به یې ساتنه کوي نو هغه یې ایښي او د طالبانو د بیرغ لاندې یې انځور اخستې دغه انځور اوس نو طالب ملېشو د خپلې غاړې تعویز کړې دومره ورته خوشاله دي چې مه یې کوه پوښتنه ، همدا ډنډورې غربوي چې هله دا پلاوې خالي سلاح دي او هغه ده او دغه ده ... نور نو د بین الملل دا پلاران یې طالب ماشومان داسې تیرباسي لکه څوک چې یو ضدي ماشوم په یوه خلطه پاپړو غلطوي .

وصلَّى الله وسلَّم على نبيِّنا محمَّد، وعلى آلِهِ وصَحْبِهِ

طالبان دپلک او سندان په منځ کې

الحمد الله الكبير المتعال والصلاة والسلام على الضحوك القتَّال وعلى آله وصحبه الأخيار وعلى من تبعهم إلى يوم القرار. أما بعد:

قال تعالى: الَّذِينَ يَتَّخِذُونَ الْكَافِرِينَ أَوْلِيَاء مِن دُونِ الْمُؤْمِنِينَ أَيَبْتَغُونَ عِندَهُمُ الْعِزَّةَ فَإِنَّ العِزَّةَ لِلّهِ جَمِيعًا ﴿139﴾ النساء

عَنْ أَنَسِ بْنِ مَالِكٍ قَالَ : قَالَ رَسُولُ اللَّهِ صَلَّى اللَّهُ عَلَيْهِ وَسَلَّمَ : « يَأْتِي عَلَى النَّاسِ زَمَانٌ الصَّابِرُ فِيهِمْ عَلَى دِينِهِ كَالْقَابِضِ عَلَى الْجَمْرِ ». [سنن الترمذي ومسند أحمد (حسن)]

وعَنْ مُعَاوِيَةَ ، يَقُولُ : سَمِعْتُ النَّبِيَّ صَلَّى اللَّهُ عَلَيْهِ وَسَلَّمَ ، يَقُولُ : « لَا يَزَالُ مِنْ أُمَّتِي أُمَّةٌ قَائِمَةٌ بِأَمْرِ اللَّهِ لَا يَضُرُّهُمْ مَنْ خَذَلَهُمْ ، وَلَا مَنْ خَالَفَهُمْ حَتَّى يَأْتِيَهُمْ أَمْرُ اللَّهِ وَهُمْ عَلَى ذَلِكَ » ، قَالَ : عُمَيْرٌ ، فَقَالَ مَالِكُ بْنُ يُخَامِرَ : قَالَ مُعَاذٌ وَهُمْ بِالشَّأْمِ. [رواه البخاري]

مجاهدينو ورونو!

حق او باطل معرکه د ادم علیه السلام له زمانې څخه پیل او تر قیامته به جاري وي. په دې معرکه کې کله د حق نصرت کونکو ته الله رب العالمین پر باطل پرستو کامیابي ورکړې او کله بیا ظاهري بریا د باطل په نصیب شوې، چې الله عزوجل د مختلفو حکمتونو په بنا هغوی ته مهلت ورکړی، تر یو وخت پورې یې خپل فرعوني زور او قدرت د حق مقابله کې ښودلې دی.

دا چې قران کریم د باطل قوت او دبدبې ته د بحر ځګ (قف) ویلي، که په ظاهره یې شور او پړق ، پړوق ډیر وي خو منځ یې خالي وي ، الله عزوجل به خامخا ان شاء الله حق ته په باطل برې ورکوي ، که باطل هر څومره زور ، شور او قوت ولري بیا به هم مغلوبیږي باذن الله .

موحدینو ورونو!

د رسول الله صلی الله علیه وسلم په امت کې دغه جګړه د یوم الفرقان له ورځې همداسې ښکاره ګرمه او علني شروع شوې او همداسې به ترقیامته ګرمه روانه وي .

که څه هم ددې معرکې ښکیلې لورې به هر یو ځان په حقه بولي خو د حق د پلویانو هم ځانګړې نښې دي چې د دوی حقانیت ترې ثابتیږي او د باطل د پلویانو او لارویانو هم خپلې ځانګړې نښې وي چې د دوی د بطلان او خباثت ښکارندوی وي.

په جګړه کې ښکیل طرفونه هر یو خپل معیارونه لري چې له مخې یې خپلو جګړو او اهدافو ته مشروعیت ورکوي، څوک د خپلې جګړې ټولې خواوې په الهي قوانینو تلي او د اسلام په ټولو معیارونو یې جګړه پوره وي نو ځکه یې مشروع ګڼي

خو ځوک بیا وطني او طاغوتي قوانین او معیارونه لري په همغې د خپلې جګړې لوری ټاکي او په همدې اساس خپله جګړه مشروع ګڼي .

د اکثرو باطل پرستو دا حربه او کړنلاره ده چې خپل ظاهر د حق په څیر برابروي ، د خلکو د دوکه کولو او تیر ایستلو لپاره یې کفر ته د اسلام جامه او نامه ورکړې وي ، یانې تور سکاره یې په یوه سپینه ټوټه کې د سرو زرو او طلا په نوم تاو کړي وي تاسې ګورئ چې طالب مرتدین عملاً کفارو په وسایلو ، هر اړخیزو امکاناتو او مختلفو تجهزیاتو مجهز کړل ، د دوی تجهیز کول هم د ډیرو اهدافو لپاره دي ،که له یوه لوري طالب ملېشې لګیا دي په دې هڅه کې دي چې خپل کفر ته د اسلام نوم ورکړي نو بل لور ته بیا طالب ملېشې خپل دغه ظاهري قوت ته ډیر غره دي او فکر کوي چې دوی به هیڅکله ماتې ونه منې ځکه تر شا یې د امریکا په شمول ټوله کفري نړۍ ولاړه ده او د نورو پټو او ښکاره هر اړخیزو مرستو په شمول ورته اونیزې میلوني ډالري کڅوړې هم راروانې دي . طالب ملېشو واک ته د رسیدو او بیا د خپلې همدې غلامۍ د دوام لپاره په ډیرو ارزښتونو معامله وکړه په دې مقاله کې هڅه شوې چې د طالب مرتدینو له تورو مخونو سپینه پرده لرې شي او د دوی اصلي څېره رابربنډه کړو ، او دا هم جوته شي چې طالب ملېشې اوس د کوم فشارونو لاندې دي ، فکر یې کاوه چې کفارو سره دوستي به یې په خیر تمامه شي ، دوی د کفارو په رضایت کې د دنیا او اخرت ګټه کتله خو اوس نو سراسر په زیان کې دي راځئ په دې مقاله کې د کفارو سره د طالب ملېشو په دوستۍ ، د دوی په مجبورۍ او نورو بیلا ، بیلو برخو بحث شوی ، په دې هیله چې د مقالې ټولې برخې تعقیب کړئ .

.

ورونو !

تاسې په دې مطمین اوسئ چې د حق جګړه تل اهل حق او متقیان خلک مخ ته وړي ، د حق دا صفت دی چې هیڅ زوال نه لري او د باطل دا نښه ده چې خامخا به ذلیله کیږي او بقا نه لري .

هو!

اهل حق به ضعفاء او غرباء وي، دوی به کمزوري او د امکاناتو او تجهیزاتو او نورو وسایلو او مسایلو له نګاه څخه د خپل دښمن په مقابل کې بیخي د هیچا په سترګو کې هم څه نه راځي خو الله عزوجل تل د همداسې ضعفاوو مرسته کړې او د باطل په سترو قدرتونو یې برې ورکړې ، الله ورته مرسته او نصرت ورکړې او د دوی دا ضعف او کمزوري یې د دوی په قوت او ثبات بدله کړې ده .

الله تعالی فرمایي: كَم مِّن فِئَةٍ قَلِيلَةٍ غَلَبَتْ فِئَةً كَثِيرَةً بِإِذْنِ اللّهِ وَاللّهُ مَعَ الصَّابِرِينَ ﴿249﴾ سورة البقرة.

ژباړه: ډېر ځله یو وړوکی ټولګی د الله په امر پر یوې لویې ډلې بر لاس شوېدی. الله دصبر کوونکو ملګری دی.

هو!

الله متعال همیش له مؤمنانو څخه دفاع کوي،د الله عزوجل د نصرت سبب کموالی او زیاتوالي نه دی بلکې معیار ایمان دی.

الله تعالی فرمایي: إِنَّ اللَّهَ يُدَافِعُ عَنِ الَّذِينَ آمَنُوا إِنَّ اللَّهَ لَا يُحِبُّ كُلَّ خَوَّانٍ كَفُورٍ ﴿38﴾ سورة الحج

ژباړه: بېشکه چې الله له هغو کسانو څخه دفاع کوي چې ایمان یې راوړیدی دا یقیني ده چې الله هېڅ یو خائن، د نعمت منکر نه خوښوي.

الله رب العالمین په هر حال کې د مؤمنانو ولی او مددګار وي . لکه سورة البقره کې فرمایي: {اللهُ وَلِيُّ الَّذِينَ آمَنُوا} [البقرة:257] ژباړه: الله د مومنانو مرستندوی دی.

الله عزوجل د مؤمنانو نصرت په ځان واجب ګرځولی دی .ځکه فرمایي:

وَلَقَدْ أَرْسَلْنَا مِن قَبْلِكَ رُسُلًا إِلَى قَوْمِهِمْ فَجَاؤُوهُم بِالْبَيِّنَاتِ فَانتَقَمْنَا مِنَ الَّذِينَ أَجْرَمُوا وَكَانَ حَقًّا عَلَيْنَا نَصْرُ الْمُؤْمِنِينَ ﴿47﴾ سورة الروم

ژباړه: او مونږ له تا څخه مخکښې پیغمبران دهغو قوم ته ولیږل او هغوی له روښانه نښانو سره هغو ته راغلل بیاچې چا جرم وکړ. له هغو نه مونږ غچ واخیست او پر مونږ باندې د مؤمنانو مرسته لازمه ده.

الله رب العالمین د هغه چا مرسته او نصرت کوي چې د الله عزوجل دښمنانو سره د جګړې اعلان کوي . او هغه خلک ځپي او ذلیله کوي یې چې د الله د دوستانو سره د جګړې اعلان کوي .

عن أبي هريرة رضي الله عنه قال: قال رسول الله صلى الله عليه وسلم: إن الله تعالى قال: مَن عادى لي وليًّا، فقد آذنتُه بالحرب. أخرجه البخاري.

ژباړه: الله تعالی فرمایي چا چې زما دوست سره دښمني وکړه نو یقینا ما هغه ته د جنګ اعلان وکړ.

شيخ الإسلام ابن تيمية رحمه الله وايي: مَن كان مؤمنًا تقيًّا، كان لله وليًّا، فمن آذى مؤمنًا فقد آذنه الله - أي: أعلمه الله - أنه محارب له، والله تعالى إذا حارب العبد أهلكه، فليحذر الإنسان من التعرض لكل مسلم.

ژباړه: څوک چې متقي مومن وي، هغه د الله دوست وي، نو چا چې مومن ته ضرر ورکړو یقینا هغه ته الله خبر ورکړ چې الله هغه سره جګړه کونکی دی، او الله تعالی چې کله بنده سره جګړه کوي نو هغه هلاکیږي، نو باید انسان هر مسلمان ته ضرر رسولو څخه ډډه وکړي.

نو نن سبا له مجاهدینو پرته د الله عزوجل خاص ولیان او دوستان نور څوک دي ؟ ځکه الله تعالی فرمایي: إِنَّ اللَّهَ يُحِبُّ الَّذِينَ يُقَاتِلُونَ فِي سَبِيلِهِ صَفًّا كَأَنَّهُم بُنيَانٌ مَّرْصُوصٌ ﴿4﴾ سورة الصف

ژباړه: بېشکه دالله هغه خلك خوښ دي چې دهغه په لار کښې پداسې شان صف تړلي جنګیږي چې ګواکي هغوی یو محکم کړی شوی دیوال دی.

او تاسې ګورئ چې نن سبا همدا د خلافت شازلمیان دي چې د نړۍ د ټولو کفارو په مقابل کې یې سینې سپر کړي دي او له خپلو سرونو یې د بنیان مرصوص صف جوړ کړې.

هو!

د بشر په تاریخ کی د یوم الفرقان ورځ ثبت شوې ده، چې الله سبحانه وتعالی لږ تعداد مؤمنانو ته چې په هر لحاظ یې امکانات ، تعداد د دښمن په مقابل کې په نشت حساب وو، خو بیا هم الله عزوجل د دوی قوي ، مغروره او په شور او غرو پر کې پټ دښمن ورته مات او شرمنده کړ ، داسې الله وځپل چې بیا په یو کال کې ځای ته نه راتلل ، له همغې ورځې چې د حق او باطل ترمنځ کومه جګړه روانه ده نو په نیکیو او فضائلو کې د بدر د غزا یوم الفرقان مجاهدین برخه مند دي ، ځکه چې ددې حق لارې بنیاد هغوی په خپلو وینو کیښود ، تر ننه د همغه غزوې خیر ټول امت ته رسیږي .

او دا معرکه به تر هغې جاري وي ، تر دې چې هره زمانه کې د اسلام او کفر، توحید او شرک ، عدالت او ظلم... صفونه سره جلا شي.

هو ! همدا ورځ د الولاء البراء د علني مصداق ورځ وه ،همدا ورځ وه چې د دوستۍ او دښمنۍ معیار د وینې رشته نه ،بلکې د عقیدې یووالې په ډاګه شو ، همدا ورځ وه چې د اسلام لپاره ورور خپل ورور او زوی خپل پلار قتل کړ، دې ورځ کې د صحابه وو دوستي او دشمني د الله لپاره

وځلیدله، مهاجرینو خپل خپلوان قتل کړل .

نو مجاهدينو ورونو! الله سبحانه وتعالی همیش باطل ته تر یو وخت پورې صبر کوي ، مهلت ورکوي ، خو بیا یې داسې نیست، نابود او رسوا کوي چې تاریخونه یې د نوم ذکر کولو سره خامخا د ذلت او غلامی لفظ هم لیکي .

هو په دې زمانه کی هم دا ورځی راروانې دي. الله تعالی فرمایي: وَقُلْ جَاءَ الْحَقُّ وَزَهَقَ الْبَاطِلُ إِنَّ الْبَاطِلَ كَانَ زَهُوقًا ﴿81﴾ سورة بني اسرائيل

ژباړه: او اعلان وکړه چې، حق راغی او باطل له مینځه لاړ، یقینا باطل له مینځه تلونکی دی'.

نو اول به باطل خپل دبدبه ښکاره کوي ، په خپل کفر او شرک کی به پوره سرکښي کوي ، د حق مقابله به کوي، نو بیا وروسته یې الله سبحانه وتعالی خه پاخه محوه کوي.

هر وخت چې باطل پرستو ته د حق خبره وشي، دوی حق سره عناد او تضاد لري، هره خبره په رشخند او استهزاء اخلي، خو دحق سره مبارزه همیش د باطل پرستو په ضرر باندی تمامه شوي، دا چې باطل پرسته د دې جګړې په عواقبو باندې فکر نه کوي، نو حقیقت کې دوی خپل قبر په خپل لاس پخپله ځانته کني او خپل نفس په خپله د هلاکت کندی ته ګوزاروي.

الله تعالی فرمایي: وَهُمْ يَنْهَوْنَ عَنْهُ وَيَنْأَوْنَ عَنْهُ وَإِن يُهْلِكُونَ إِلاَّ أَنفُسَهُمْ وَمَا يَشْعُرُونَ ﴿26﴾ سورة الانعام

ژباړه: هغوی ددې حق له منلو څخه خلك منع کوي او په خپله هم ورڅخه لیرې تښتي. پداسې حال کښې چې اصلاً هغوی په خپله ځانونه تباه کوي خو هغوی ددې شعور نه لري.

دا چې اهل حقو باندې لازمه ده،چې باطل پرستو ته دعوت ، تذکیر ، نصیحت وکړي حجت پرې قایم کړي نور یې که خبره ومنله فائزین به شي او که یې ونه منله نو خاسرین به پاتې شي ، د نه منلو په صورت کې اهل حقو ته هیڅ نقصان هم نه شي رسولای . ځکه مؤمنان تل د الله رب العالمین د وعدو تصدیق کوي او منافقین یې تکذیب کوي، الله رب العالمین قوي او قدیر ذات دی ، د الله رب العالمین امر هیڅوک نه شي رد کولای، څه چې وغواړي سر ته یې رسوي ، په ځمکه او آسمان کی هیڅ شې د الله رب العالمین قدرت نه شي کمولای، د کومو خبرو وعده چې الله رب العالمین وکړي، نو پوره کوي یې، حکیم في کل شئ ، علیم بکل شئ، الفاعل لکل شئ دی، داسې یو ذات دی چې د همه مخلوقاتو واك ورسره دی، د الله په کُنْ فَيَكُوْنُ امر سره په هرڅه د کیدو او نه کیدو واك لري .

الله تعالی فرمایي: فَرَدَدْنَاهُ إِلَى أُمِّهِ كَيْ تَقَرَّ عَيْنُهَا وَلَا تَحْزَنَ وَلِتَعْلَمَ أَنَّ وَعْدَ اللَّهِ حَقٌّ وَلَكِنَّ أَكْثَرَهُمْ لَا يَعْلَمُونَ ﴿13﴾ سورة القصص.

ژباړه: په دې توګه مونږ موسی بېرته خپلې مور ته راوُستو تر څو چې دهغې سترګې یخې شي او غمجنه ونه اوسي او هغه په دې وپوهېږي چې دالله وعده رېښتینې وه، خو زیاتره خلك په دې خبره نه پوهېږي.

نو همداسې قوي ، زورور ذات دوه وعدې کړي، هم یې د حق د کامیابیدو وعده کړې او هم یې د باطل د نابودۍ وعده کړې ده .

الله تعالی فرمایي: وَقُلْ جَاءَ الْحَقُّ وَزَهَقَ الْبَاطِلُ إِنَّ الْبَاطِلَ كَانَ زَهُوقًا ﴿81﴾ سورة بني اسرائيل.

ژباړه: او اعلان وکړه چې، حق راغی او باطل له مینځه لاړ، یقینا باطل له مینځه تلونکی دی'.

الله رب العالمين مؤمنانو ته د کامیابۍ وعدې ورکړې او بل طرف شیطان هم د خپل پیروانو ته وعدې ورکړې دي.

الله رب العالمین وعده به خامخا تحقق پیدا کوي او خامخا به هغه څه چې وعده یې کړې قایموي به یې او شیطان به همیش خپل وعده کی دروغجن او پاتې راځي او الله عزوجل به شیطان او د شیطان لارویان همداسې ذلیله او شرمنده پاتې کوي ان شاءالله.

الله تعالی فرمایي: وَإِذْ زَيَّنَ لَهُمُ الشَّيْطَانُ أَعْمَالَهُمْ وَقَالَ لاَ غَالِبَ لَكُمُ الْيَوْمَ مِنَ النَّاسِ وَإِنِّي جَارٌ لَّكُمْ فَلَمَّا تَرَاءَتِ الْفِئَتَانِ نَكَصَ عَلَى عَقِبَيْهِ وَقَالَ إِنِّي بَرِيءٌ مِّنكُمْ إِنِّي أَرَى مَا لاَ تَرَوْنَ إِنِّيَ أَخَافُ اللّهَ وَاللّهُ شَدِيدُ الْعِقَابِ ﴿48﴾ سورة الأنفال

ژباړه: او هغه وخت درپه زړه کړه چې شیطان ددې خلکو په نظر کښې ددې خلکو کړه وړه ښائسته برېښولي وو او دوی ته یې ویلي وو چې نن پر تاسې څوك نه شي بر

لاس کیدای او دا چې زه به له تاسې سره یم، خو کله چې دواړه ډلې سره مخامخ شوې نو هغه په پوندو په شا تاو شو او ویې ویل چې زه ستاسې له ملګرتیا نه بېزار یم، زه هغه څه وینم چې تاسې یې نه وینئ، زه له الله ویریږم او الله ډېر سخت سزا ورکونکی دی.

لهذا مؤمنانو ته لازمه ده چې د الله عزوجل په وعدو پوره یقین او باور وساتي ، نو الله عزوجل چې مؤمنانو سره د کامیابۍ کومې وعدې کړي هغې کې سکون او خوشالي ده یوه تمه او امید دې او شیطان چې خپلو لارویانو ته کومې وعدې ورکوي هغې کې خوف او ډار دی ، مایوسي ده، د فقر څخه ډار ، د الله په لار کې د مرګ څخه ډار ، د بچو او ښځې څخه د جدایۍ ډار ، او همدا راز د فاني دنیا د بقا وعدې ، فحشا او بې لارېو کې د ژوند او خوند وعدې یې ټولې د چل، مکر او خفګان څخه ډکې دي.

الله تعالی فرمایي: الشَّيْطَانُ يَعِدُكُمُ الْفَقْرَ وَيَأْمُرُكُم بِالْفَحْشَاء وَاللّهُ يَعِدُكُم مَّغْفِرَةً مِّنْهُ وَفَضْلاً وَاللّهُ وَاسِعٌ عَلِيمٌ ﴿268﴾ سورة البقرة

ژباړه: شیطان تاسې له بېوزلۍ نه وېروي او بدکارۍ ته مو هڅوي، خو الله تاسې ته د خپل بخښش او پېرزوینې لوظ درکوي، الله د ډېر پراخ فضل خاوند او پوه دی.

ورونو په مسلمانانو باندې تل سختې نه وې، په ځانګړې ډول په مجاهدینو تل مشکلات نه وي،او که مشکلات او سختی هم دي باید زموږ عزمونه او همتونه همداسې غښتلي او قوي اوسي ، ځکه له همدې سختیو او کړاونو پسې وروسته الله عزوجل د پراخی او فتحو وعدې کړې ، او په امتحاناتو ، سختیو او کړاونو صبر کونکو مؤمنانو ته یې زیرې ورکړې .

په داسې حال کې چې رسول الله صلی الله علیه وسلم لګیا دي خندق کنې ، د سختو مشکلاتو او تکالیفو سره لاس او ګریوان دی، هیڅ قسم امکانات نه لري ، خو بیا هم په همداسې سخت وخت کې خپلو ملګرو ته د الله عزوجل د نصرتونو ، د فتحو او پراخیو زیري ورکوي د اسلام د خوریدو او د کفارو د ذلیله کیدو خبر ورکوي .

نو له دې څخه باید مجاهدین همدا درس واخلي چې په فتحو او پراخیو طرف ته په همداسې کړاوونو او سختیو لار تللې ، نو په هیڅ حال کې هم باید مجاهدین مایوسه نه

شي ،د مرجفینو او منافقینو په خبرو زړه ښکته ، بره نه کړي ، دا زموږ تاریخ دي تاسي پوهیږئ چې د احزابو په جنګ کې چې کله په مؤمنانو له هر خوا فشار رازیات شو ، نو منافقینو هم شروع وکړه او ویل یې :
وَإِذْ يَقُولُ الْمُنَافِقُونَ وَالَّذِينَ فِي قُلُوبِهِم مَّرَضٌ مَّا وَعَدَنَا اللَّهُ وَرَسُولُهُ إِلَّا غُرُورًا ﴿12﴾ سورة الاحزاب
ژباړه: یاد کړه هغه وخت چې کله منافقانو او ټولو هغو خلکو چې د هغو په زړونو کښې ناروغي وه، ویل چې الله او دهغه پیغمبر صلی الله علیه وسلم چې له موږ سره کومې وعدې کړې وې هغه له غولونې پرته نور څه نه وې.
همداسې سختیو کې بیا مؤمنانو وویل: وَلَمَّا رَأَى الْمُؤْمِنُونَ الْأَحْزَابَ قَالُوا هَذَا مَا وَعَدَنَا اللَّهُ وَرَسُولُهُ وَصَدَقَ اللَّهُ وَرَسُولُهُ وَمَا زَادَهُمْ إِلَّا إِيمَانًا وَتَسْلِيمًا ﴿22﴾ سورة الاحزاب
ژباړه: او کله چې مؤمنانو هغوې یرغلګر ولېدل نو ویې ویل چې (داهماغه څه دي چې الله او دهغه رسول له موږ سره دهغه وعده کړې وه. دالله او د هغه رسول خبره بېخي رښتیا وه) . دغې پېښې دهغو ایمان او غاړه ایښودل لازیات کړل.
تاریخ کې همیشه همدغه دوه موقفونه په همداسې مراحلو کې اختیار شوي دي ، په مؤمنانو کله هم چې مشکلات او امتحانات زیات او سخت شوي نو منافقانو د الله عزوجل په وعدو شک څرګند کړې او په پوندو ستانه شوي ، مؤمنانو د خپل رب وعدې په همدې سختو حالاتو کې هم رښتېنې او عملي کیدونکې ګڼلي او ثبات یې کړې ، الله ورته اطمینان او استقامت ورکړې او بیا یې ورسره خپلې وعدې رښتیا کړې دي .
نو اوس که د طالب مرتدینو د عیاشیو او خرمستیو ورځې دي نو دا ډېرې لنډې دي دوی هم په زړونو کې په دې قانع دي چې داسې ورځې رانږدې دي چې د حق لارویان به له دوی څخه د دوی د وحشتونو حساب خامخا اخلي ان شاء الله ، او دا مرتدین به هم د تېرو هغې په څېر الله عزوجل ذلیله او شرمنده کړي. وما ذلک علی الله بعزیز.
کله چې الله رب العالمین د باطل د محوه کولو او نابودۍ اراده وکړي، نو که څېرته د مسلمانانو تعداد ، امکانات او قوت د باطل پرستو دمحوه کولو لپاره کافي نه وي الله رب العالمین له خپله طرفه په باطل پرستو عذاب رانازلوي ، په دې اړه د سلفو اقوالو کی راځي وایي : له هغه کس څخه وډار شئ چې ستا په مقابله کې له الله عزوجل څخه پرته بل څوک مرستندویه ونه لري ، نو نن هم همداسې ده د اسلامي خلافت مجاهدین د ټولو کفارو او طالب مرتدینو په مقابل کې له الله عزوجل څخه غېر بل مرستندوی نه لري .
نوح علیه السلام هم د خپل قوم په مقابل کې هیڅ قسم وسائل او امکانات نه درلودل دښمن یې دده په پرتله په څو چنده قوي وو خو کله چې الله عزوجل د نوح علیه السلام د قوم د تباهۍ اراده وکړه نو په بارانونو او سیلابونو یې دا قوم هلاک او تبا کړ .
موسی علیه السلام هم د افرادو په حساب او هم د نورو امکاناتو په حساب د فرعون سره د مقابلې توان نه درلود، د زمکې په سر یې د پټې او پاتې کیدو ځای نه وو، خو الله رب العالمین چې د متکبره فرعون د تباهۍ اراده وکړه یو لحظه کې د فرعون قوت او شوکت ختم او دولت د موسی علیه السلام لاس ته ورغی، فقط څو لحظو کې د فرعون قوت ختم او د موسی علیه السلام ضعف په قوت باندې تبدیل شو .
د عاد او ثمود قومونه الله رب العالمین په صاعقه او تیز باد سره محوه او نابود کړل ، د هود علیه السلام او لوط علیه السلام قومونه الله رب العالمین په کوم انداز کې نیست او نابود کړل ؟
په دې خو موږ تاسې ټول پوهیږو چې الله عزوجل داسې عبرتناکې سزاوې ورکړې چې خلکو ته اوس د عبرت یو درس دی .
د شعیب علیه السلام قوم الله رب العالمین په څومره سختو عذابونو باندې هلاک او نابود کړ ،د شعیب علیه السلام قوم هم دا خبره کوله چې دا شعیب دی ، د ځمکې له سره یې ورکوو او ختموو، خو خبر نه وو چې د الله عزوجل د عذاب وړ خلک هیڅ کله خپلو اهدافو ته نه رسوي . الله تعالی فرمایي: قَالَ الْمَلَأُ الَّذِينَ اسْتَكْبَرُوا مِن قَوْمِهِ لَنُخْرِجَنَّكَ يَا شُعَيْبُ وَالَّذِينَ آمَنُوا مَعَكَ مِن قَرْيَتِنَا أَوْ لَتَعُودُنَّ فِي مِلَّتِنَا قَالَ أَوَلَوْ كُنَّا كَارِهِينَ ﴿88﴾ سورة الأعراف
ژباړه: د قوم مشرانو، چې د خپل تکبر په غرور کښې اخته وو، هغه ته وویل چې ، ای شعیبه ! موږ به تا او هغه خلك چې له تا سره یې ایمان راوړی دی له خپلې سیمې نه وباسو او یا به بېرته زموږ ملت ته رااووښتونکي یاست ، شعیب ځواب ورکړ، ایا موږ به په زور واړول شو که زموږ خوښه هم نه وي؟
د شعیب علیه السلام دغه ظالم قوم هم همدې تبلیغاتو ته زور ورکړی وو چې که هرچا د شعیب علیه السلام اطاعت او پیروي وکړه نو له کلي ،کوره به وشړل شي او له نورو سترو تاوانونو سره به مخ شي :
الله تعالی فرمایي: وَقَالَ الْمَلَأُ الَّذِينَ كَفَرُوا مِن قَوْمِهِ لَئِنِ اتَّبَعْتُمْ شُعَيْبًا إِنَّكُمْ إِذًا لَّخَاسِرُونَ ﴿90﴾ سورة الأعراف
ژباړه: د قوم مشرانو چې د هغه د خبرې له منلو څخه یې انکار کړی ؤ، وویل ، که تاسې د شعیب پیروی قبوله کړه نو خامخا تباه به شئ'.
شعیب علیه السلام ته یې قوم ډېر پیغورنه ورکړل ،چې ته ضعیف یې هر څه درباندې کولای شو دا خبرې چې کوې،له دې تېر شه ، که نه هیڅوک دې زموږ څخه د خلاصون لپاره نه شته .
الله تعالی فرمایي: قَالُوا يَا شُعَيْبُ مَا نَفْقَهُ كَثِيرًا مِّمَّا تَقُولُ وَإِنَّا لَنَرَاكَ فِينَا ضَعِيفًا وَلَوْلَا رَهْطُكَ لَرَجَمْنَاكَ وَمَا أَنتَ عَلَيْنَا بِعَزِيزٍ ﴿91﴾ سورت هود
ژباړه: هغو ځواب ورکړ، ای شعیبه! ستا پر زیاتره خبرو خو موږ له سره پوهېږو نه. او موږ وینو چې ته زموږ په مینځ کښې یو بېوسی انسان یې، که ستا خپلوان نه وای نو موږ به د وخته ته سنګسار کړی وای، ستا مټ بازو خو دومره نه دی چې پر موږ درووند وي'
خو کله یې چې د شعیب علیه السلام قوم د خپل زور او قوت په نشه کې خه غرق ویده وو نو الله عزوجل پرې د شپې له اړخه داسې امتحان راوست چې هیچا ترې سر پورته نه کړ :
الله تعالی فرمایي: وَلَمَّا جَاءَ أَمْرُنَا نَجَّيْنَا شُعَيْبًا وَالَّذِينَ آمَنُوا مَعَهُ بِرَحْمَةٍ مِّنَّا وَأَخَذَتِ الَّذِينَ ظَلَمُوا الصَّيْحَةُ فَأَصْبَحُوا فِي دِيَارِهِمْ جَاثِمِينَ ﴿94﴾ كَأَن لَّمْ يَغْنَوْا فِيهَا أَلَا بُعْدًا لِّمَدْيَنَ كَمَا بَعِدَتْ ثَمُودُ ﴿95﴾ سورت هود
ژباړه: او کله چې زموږ د فیصلې وخت راغی نو موږ په خپل رحمت سره شعیب او د هغه مؤمنان ملګري وژغورل او کومو کسانو چې ظلم کړی ؤ هغوی یوې سختې زلزلې داسې ونیول چې هغوی په خپلو کورونو کښې بې حسه بې حرکته یخ پراته پاتې شول. داسې چې تا به ویل هغوی له سره هېڅکله هلته اوسېدلي نه وو، واورئ! د مدین خلك هم لیرې وغورځول شول لکه څنګه چې ثمودیان غورځول شوي وو.
هو!
نن موږ هم دغه وحشیانو طالب مرتدینو ته وایو :﴿أَلَمْ تَرَ كَيْفَ فَعَلَ رَبُّكَ بِعَادٍ﴾ ژباړه: ایا تا ونه لیدل چې ستا رب د فیل له څښتنانو سره څه وکړل؟
نن مو چې هر طرف وحشتونه او ظلمونه شروع کړي دي، د عامو موحدینو له جسدونو مو نهرونه ډک کړل په څلور لارو کې مو راځړولي وي په پټه او ښکاره مو قتل عام شروع کړي دي ، زموږ د مهاجرو اسیرانو خویندو او معصومو ماشومانو سره مو چې کوم وحشتونه روان کړي څه فکر کوئ د دوی د پوښتنې څوک نه شته او یا دا وحشتونه به مو حساب ونه لري ؟
عامو مسلمانانو ته وایو چې هیڅکله د باطل پرستو د زور او قوت شور څخه مه اغیزمن کیږئ داسې فکر مه کوئ چې د دوی دا قوت به څنګه مات او له منځه ولاړ شي ، ددغه باطل پرستو داسې اسلاف وو چې هغوی به په لاسونو په غرونو کې ځانونو ته لوی ، لوی غارونه کیندل په خپلو لاسونو به یې دا ستر او غټ غرونه څېرل دومره لوی بدنونه او جسامتونه الله ورکړي وو، خو څه شول ؟
نو د همغه فرعون او هامان لارویان به هم الله عزوجل خامخا ذلیله کوي.
د خراسان غږ مجلې درنو لوستونکو ! ددې تحلیلي مقالې راتلونکې برخې به د مجلې په راتلونکو ګڼو کې ولولئ،. ان شاءالله

د الله حد
او د طالبانو بد

د حدودو نافذولو فضيلت په اړه

الحمدُ لله ربِّ العالَمِين، والصَّلاة والسلام على خاتم الأنبياء والمرسَلين، وعلى آله وأصحابه الغُرِّ الميامين، وعلى تابعيهم بإحسانٍ ومَن سار على نهجِهم واقْتفَى آثارَهم إلى يومِ الدِّين.أمَّا بعدُ:

قال تعالى: وَلَكُمْ فِى الْقِصَاصِ حَيٰوةٌ يَـٰٓأُولِى الْأَلْبٰبِ لَعَلَّكُمْ تَتَّقُونَ [سُورَةُ البَقَرَة : 179]

وقَالَ رَسُولُ اللَّهِ صَلَّى اللَّهُ عَلَيْهِ وَسَلَّمَ : « أَقِيمُوا حُدُودَ اللَّهِ فِي الْقَرِيبِ وَالْبَعِيدِ وَلَا تَأْخُذْكُمْ فِي اللَّهِ لَوْمَةُ لَائِمٍ « (ابن ماجه).

د الله عزوجل په ځمکه د الله قانون او د هغه حدود نافذول يو د هغه سترو نعمتونو څخه دي چې انسانان پکې د ارام ساه

اخيستلای شي ، همدا حدود دي چې د دی په سبب د مسلمانانو په معاشره کې امن راځي، همدا د الله عزوجل حدود دي چې د دی په سبب له ټولني څخه هر قسمه فسق، فساد، غلا، زنا، لواطت، حرام خوري، فحشا او هر ناوړه اعمال له منځه ځي.

په همدي اساس قران او سنت د حدودو قائمولو باره کې کلک اوامر کړي او د وجوب ترڅنګ يې اسلامي امت ته ترغيبات هم ورکړي چې د حدودو په قيام کې د انسانانو لپاره ژوند او او نور لوي فوائد پراته دي.

الله تعالى فرمايي: وَلَكُمْ فِى الْقِصَاصِ حَيٰوةٌ يَـٰٓأُولِى الْأَلْبٰبِ لَعَلَّكُمْ تَتَّقُونَ [سُورَةُ البَقَرَة : 179]

ژباړه: هوښيارانو! ستاسي لپاره په قصاص کښي ژوند دی، په کار ده چي له دې قانون څخه سرغړاوی ونه کړئ.

دا ځکه چې يو شخص د بل په وژلو کې قصاص شي نو بيا نور خلک د هغه څخه عبرت اخلي او د بل شخص بې ګناه وژل د خپل ځان وژل ګڼي نو خپله د خلکو ويني محفوظيږي، د زاني په رجم کولو سره د مؤمنانو عزتونه محفوظ شي او د غله د لاس پرې کولو په وجه د مسلمانانو مالونه محفوظ شي... او د هوسا ژوند زمينه برابريږي.

د الله حدود د هغه پر ځمکه نافذول هغه طاعت دی چې د مؤمنانو لپاره د خير او برکت دروازي خلاصوي:

الله تعالى فرمايي: وَلَوْ أَنَّهُمْ أَقَامُوا التَّوْرٰىةَ وَالْإِنجِيلَ وَمَآ أُنزِلَ إِلَيْهِم مِّن رَّبِّهِمْ لَأَكَلُوا مِن فَوْقِهِمْ وَمِن تَحْتِ أَرْجُلِهِم ۚ مِّنْهُمْ أُمَّةٌ مُّقْتَصِدَةٌ ۖ وَكَثِيرٌ مِّنْهُمْ سَآءَ مَا يَعْمَلُونَ[سُورَةُ المَائدة : 66]

ژباړه: کاشکي دوی (په خپله زمانه کې) تورات او انجيل (قائم کړي وې) او هغه کتاب (قرآن يې اوس عملي کړی وې) چې دوی ته د رب له لوري نازل کړای شوي. که داسې يې کړي وای؛ نو خامخا به دوي خوراک کړی وای د بره له طرفه او د لاندې د پپو د دوی څخه. که څه هم چي په دوی کښې ځيني خلك په سمه لاره تلوونکي هم شته، خو زياتره يې ډېر بد عمله دي.

رسول الله صلى الله عليه وسلم هم په خپلو سنتو کې د حدودو پر قائيميدو ټينګار کړی او ترغيبات يې هم ورکړي لکه حديث د ابن ماجه کي نقل دي: عَنْ عُبَادَةَ بْنِ الصَّامِتِ ، قَالَ : قَالَ رَسُولُ اللَّهِ صَلَّى اللَّهُ عَلَيْهِ وَسَلَّمَ : « أَقِيمُوا حُدُودَ اللَّهِ فِي الْقَرِيبِ وَالْبَعِيدِ وَلَا تَأْخُذْكُمْ فِي اللَّهِ لَوْمَةُ لَائِمٍ « (ابن ماجه)

ژباړه: د عبادة بن صامت رضي الله عنه څخه روايت دی هغه فرمايې: رسول الله صلى الله عليه وسلم وفرمايل: حدود قائم کړئ په نزدې او لرې خلکو او تاسې دي د ملامت ګرو ملامتيا ونه نيسي (يعنی د هغوی د ملامتيا له وجې د حدودو قائمولو څخه مه وروسته کيږئ)

همدا وجه ده چې د حدودو د نافذولو پر وړاندې رسول الله صلى الله عليه وسلم سفارش قبلول هم رد کړي.

حديث د بخاري کې نقل دي د عائشې رضي الله عنها څخه روايت دی، هغه فرمايي چې قريش د بنو مخزوم قبيلې يوې زنانه په اړه ډېر غمجن شول ، چې هغې غلا کړې وه نو خپلو کې يې وويل چې څوک به د دې زنانه په اړه رسول الله صلى الله عليه وسلم سره خبره وکړي ترڅو هغه ورته عفوه وکړي، نو هغو وويل چې په نبي عليه السلام باندې دغه جرأت د رسول الله

صلی الله علیه لـه محبوب اسامه بـن زید پرتـه بـل څوک نشي کولای، نـو هغـه ورسره خبري وکـړي، راوي وایـي: فَقَـالَ رَسُـولُ اللَّـهِ صَـلَّى اللَّـهُ عَلَيْـهِ وَسَـلَّمَ: « أَتَشْـفَعُ فِي حَـدٍّ مِـنْ حُـدُودِ اللَّـهِ ثُـمَّ قَـامَ فَاخْتَطَـبَ ثُـمَّ ، قَـالَ : إِنَّمَـا أَهْلَـكَ الَّذِيـنَ قَبْلَكُـمْ أَنَّهُـمْ كَانُـوا إِذَا سَرَقَ فِيهِـمُ الشَّرِيـفُ تَرَكُـوهُ وَإِذَا سَرَقَ فِيهِـمُ الضَّعِيـفُ أَقَامُـوا عَلَيْـهِ الْحَـدَّ وَايْـمُ اللَّـهِ لَـوْ أَنَّ فَاطِمَـةَ بِنْـتَ مُحَمَّـدٍ سَرَقَـتْ لَقَطَعْـتُ يَدَهَـا.

ژباړه: رسـول اللـه صلـی اللـه علیه وسلم (هغـه تـه) وفرمایل: آیا د الله د حـدودو څخـه یـو حد پـه اړه ما تـه سـفارش کـوې ؟!

بیـا پاڅیـد او خطبـه یـې وکـړه او ویـې فرمایل: بـې شـکه هغـه خلک چـې لـه تاسـې څخـه مخکـې تېـر شـوي دي ، هغـوی ځکـه هـلاک شـوي وو چـې کلـه بـه پـه هغـوی کـې عزتمنـد کـس غـلا وکـړه هغـه بـه یـې پرېښـوده او چـې کلـه بـه پـه کـې کمـزوري (غریـب، بـې وسـه، بـې واسـطې، بـې منصبـه) غـلا وکـړه نـو پـه هغـه بـه یـې حـد جـاري کاوه، خـو قسـم پـه اللـه کـه چیـرې فاطمـه د محمـد [صلـی اللـه علیـه وسـلم] لـور هـم غـلا وکـړي نـو خامخـا بـه یـې لاس ورپـرې کـړم.

همدارنګه بل حدیث کې نقل دي:

عَـنْ أَبِي هُرَيْـرَةَ ، قَـالَ : قَـالَ رَسُـولُ اللَّـهِ صَـلَّى اللَّـهُ عَلَيْـهِ وَسَـلَّمَ: « حَـدٌّ يُعْمَـلُ بِـهِ فِي الْأَرْضِ خَـيْرٌ لِأَهْـلِ الْأَرْضِ مِـنْ أَنْ يُمْطَـرُوا أَرْبَعِـينَ صَبَاحًـا » (رواه الإمام أحمـد والنسـائي وابـن ماجه)

ژباړه: د ابـو هریـرة رضي اللـه عنـه څخـه روایـت دی هغـه فرمایـي: رسـول اللـه صلـی اللـه علیـه وسلم وفرمایـل: چـې پـه ځمکـه کـې یـو حـد بانـدې عمـل وکـړای شي دا د ځمکـې والاو لپـاره د ېې څخـه غـوره دی چـې څلوېښـت سـهاره پـر هغـوی بـاران ووریـږي.

پورتـه نصوصـو څخـه معلومـه شـوه چـې د اللـه حـدود پـر ځمکـه نافـذول د خیرونـو او برکتونـو سـبب، د امـن زیمـوار، او د معـاشرې څخـه د ټولـو نـاوړه اعمالـو د ختمیـدو او پـر ځـای یـې د امـن او هوسـا ژونـد برابریدلـو سـبب دي،

دا چـې غربیـان او د حقـوق بشر پـه نامـه د انسـانیت پـه جامـه کـې درندګان د حـدودو خـلاف کـوي او دیتـه د ظلـم نسـبت کـوي او د انسـانانو د حقوقـو پـر وړانـدې یـې ظلـم ګڼـي، حقیقـت دا دی چـې د دوی عـداوت او دښـمني د اللـه او د هغـه د دیـن سره ده کـه نـه خپلـه همـدا کفـار چـې ځـان تـه بـشر دوسـتان وایـې پـه خپلـو کړنـو یـې دا ثابتـه کـړې، چـې د نـړۍ لـوی ظالمان او وحشـیان همـدوی دي د مسـلمانانو پـر وړانـدې یـې د تاریـخ پـه اوږدو کـې داسـې ظلمونـه کـړي او روان دي چـې انسـانیت یـې پـه ذکـر کولـو شرمیـږي، د مسـلمانانو پـه زندانونـو کـې پـه سـپیو داړل، پـه زنځیرونـو رازوړنـدول، نـوکان ورڅخـه ویسـتل د مسـلمانانو پـه ګـډون د هغـوی بچیـان او ماشـومان پـه خپلـو بـارودي بمونـو ټوټـه ټوټـه کـول او داسـې نـور هغـه څـه دي چـې دا جوتـوي چـې د نـړۍ تـر ټولـو، ظالـم، وحشـیان او بې رحمـه خلـک همـدوي دي، دا چـې دیـن اسـلام یـو چاتـه د قتـل او یـا پـه دوړو د وهلـو او یـا لاس قطعـه کولـو سـزا ورکـوي نـو دا بـه په وروسـتیو کرښـو کـې واضحـه کـړو چـې دي بـاب کـې اسـلام څومـره احتیـاط کـړی، او د هری سـزا او حـد لپـاره یـې خپـل اصـول، ضوابـط او شرطونـه مقـرر کـړي.

مخکـې لـه دې چـې همـدې بحـث تـه ننوځـو، راځـئ پـه دې بـه بحـث وکـړو چـې طالـب ملېشـې د اللـه عزوجـل لـه لـوري پـه همـدې ټاکلـو حـدودو پـه څومـره سـپین سـترګی او جـرأت رشـخند وهـي ، همـدا حـدود تغـیروي او بیـا یـې د شرعـي حـدودو پـه نامـه پـه خلکـو منـي ، حـال دا چـې همـدا دوی لـه خـود سـاخته حـدودو هـم د دوی زوررو بـري دي او کمـزوري عـوام د خلکـو د غلطـې ذهنیـت سـازۍ پـه هـدف د حـدودو پـه نامـه مجازات کـوي .

دا چـې د هـر جـرم لپـاره اللـه عزوجـل کـوم حـد ټاکلـې تاسـې بـه یـې پـه راتلونکـو عنأوینـو کـې ولولـئ ،خـو پـه دې بـه ټـول خـبر یاسـت چـې طالـب ملیشـو د دوحـې د تـړون پـه اسـاس د اللـه عزوجـل پـه حـدودو کـې پـه دې خاطـر تغیـر راوسـت چـې لـه یـوه لـوري ددوی کافـر بـاداران لـه ځانـه خـوښ وسـاتي او بـل لـور تـه ددوی همـدا خـود سـاخته سـزاګانې خلکـو تـه د حـدودو پـه نـوم وړانـدې کـړي او خلکـو تـه داذهنیـت ورکـړي چـې دوی خـو د اللـه شریعـت حاکـم کـړې او د دوحـې پـه هوټلونـو کـې طرحـه شـوې دا پـه اونیـزو امریکایـي ډالـري کڅـوړو ولاړ دا پاکسـتانې اسـلام ګونـدې حقیقـي اسـلام دې .

هـو ! طالـب ملېشـې پـه ډېـره سـپین سـترګې د غـلا حـد یـې د لاس پـرې کولـو پـه ځـای پـه ویښـتو پـرې کولـو بـدل کـړ ، محصـن زانـي د رجـم پـه ځـای ۳۹ دوري وهـي ، د لواطـت د قتل سـزا یـې هـم ۳۹ دورو تـه راټیټـه کـړه او همداسـې دا نـور یـې هـم دړواخلـه .

نـو پـه دې خاطـر چـې طالـب پـه دغـه ډرامـو د حـدودو پـه نامـه غلـط شـوي عـوام او یـا ددوی کـشر خیـل د اللـه عزوجـل لـه لـوري ټاکل شـوي حـدود وپیـژني او نـورو مسـلمانانو تـه هـم د طالـب ملېشـو دا تـوره څېـره لا بربنـډه شي نـو راځـئ پـه همـدې تـړاو پـه ټولـو حـدودو او تعزیراتـو لنـډ بحـث کـوو.

تعریف الحد:

دحد پیژندنه:

پـه لغـت کـې د حـد معنـی ده (المنـع) بندیـدل.

د حـدودو وجـه د تسـمي هـم همـدا ده چـې (سمیت الحـدود حـدودا لأنهـا تمنـع مـن العـود إلی المعصیـة) حـدودو تـه حـدود ځکـه وایـي چـې دا خلـک بیـا ځـل ددغـه معصیـت څخـه منعـه کـوي .

پـه شرعـه کـې حـد ویـل کیـږي: «عقوبة مقدرة في الشرع لأجل حق الله » د اللـه تعالـی د حـق لـه املـه د شریعت معلومـې انـدازې سـزا تـه ویـل کیږي.

الفرق بین الحد والقصاص:

د حد او قصاص ترمینځ فرق.

د شریعـت پـه نصوصـو کـې کـه انسـان دقیـق فکـر وکـړي نـو د دی خـبرې حقیقـت انسـان تـه معلومیـږي، چـې حـد او قصـاص لـه یـوې وجـې یـو دي او لـه بلـې وجـې بیـا فـرق

لري ، مرکزی نقطه يې داده چې حد هغه سزا ده چې د الله د حق له وجې اداء کيږي ځکه په تعريف د حد کې دا قيد دې، چې (لأجل حق الله) او قصاص چې دې ، هغه د فرد او شخص له وجې اداء کيږي (عقوبة مقدرة تجب حقاً للفرد) د فرد او شخص د حق له امله د شريعت معلومې اندازې سزا ته ويل کيږي.

نو حد او قصاص په دې معنی کې مشترک شو ،چې (عقوبة مقدرة في الشرع) او پدی معنی سره جدا دي، چې حد (لأجل حق الله)وي او قصاص (حقاً للفرد) وي.

همدا وجه ده چې د الله په حدوداتو کې سفارش کول صحي نه دي او نه د سفارش له وجې حد ساقطيدای شي ، اما قصاص چې دې په هغې کې سفارش جائز دي، قصاص هم د مقتول د وارثانو د عفوي له وجې ساقطيدای شي چې مقدمه کې د دې خبرې تذکره شوي وه او د قصاص په باب کې به يې ان شاءالله تفصيل راشي.

اقسام الحدود:
د حدودو قِسمونه.

د الله تعالی په شريعت کې مختلف حدودات وجود لري چې د هغې له جملې څخه:

اول قسم: د زنا حد دی :

مخکې له دې چې د زنا حد ته راشو د الله تعالی په توفيق به د زنا په قباحت لوستونکو ته يو څه وليکو.

زنا يو قبيح عمل دی!

د مسلمان له پاره تر ټولو لوی لارښود د الله سپيڅلی کتاب او له هغه وروسته نبوي احاديث دي ، چې په دواړو کې د زنا د ممانعت په اړه له حکمته ډکې لارښوونې شوې دي، قران کريم مسلمانانو ته امر کوي چې زنا ته مه نږدې کيږئ ! ځکه زنا ډېره لويه ګناه ده او ډېره بده لاره ده، الله تعالی فرمايي: وَلَا تَقْرَبُوا الزِّنَىٰٓ إِنَّهُ كَانَ فٰحِشَةً وَسَآءَ سَبِيلًا [سُورَةُ الإسرَاء : 32] ژباړه: زنا ته مه نږدې کېږئ، هغه ډېر ناوړه کار دی او ډېره بده لاره ده.

دلته د قرانکريم له حکمته ډکو جملو ته يو څه تم کيږو په قران کريم کې د شرک، غيبت، ظلم او نورو ګناهونو په اړه الله جل جلاله مستقيما له هغې ګناه نه د منعې امر کړی دی لکه:

(ولاتشرکوا) يعنې تاسو شرک مه کوئ!

(ولايغتب بعضکم بعضا) يعنې تاسې د يوه بل غيبت مه کوئ!

(ولاتظلموا) يعنې ظلم مه کوئ !

خو د زنا په اړه الله تعالی فرمايي(وَلَا تَقْرَبُوا الزِّنَىٰٓ) تاسې زنا ته مه نږدې کيږئ !

داسې يې ونه ويل چې : ولا تزنوا يعنې زنا مه کوئ ! بلکې ويې ويل: (وَلَا تَقْرَبُوا الزِّنَىٰٓ) يعنې زنا ته مه نږدې کيږئ .

د زنا په اړه د قران کريم د اسلوب د دې تغير په اړه مفسرين ليکي: چې داسې ځکه شوي دي ،چې په دې سره مطلب دا دی چې يواځې زنا نه بلکې هغه ټول اړوند کارونه چې د زنا لامل او سبب کيږي ،هغه ټول حرام دي لکه له نامحرمې ښځې سره (خلوت) يواځې کيدل يا بې ضرورته خبرې ورسره کول او ګپ شپ ورسره لګول ،لکه په مجازي نړۍ کې چې نن سبا له پرديو ښځو سره خلک خبرې کوي، او يا هم لکه د طالب ملېشو مشران يې په تلويزونونو، دفترونواو مجلسونو کې نامحرمو ښځو سره ناستې ولاړې کوي ورسره خبرې کوي اوکشران يې بيا په لارو او سړکونو او پارکونو کې نامحرمو ښځو سره خنداوې او ټوکې ټکالې کوي ، دا راز ښکلول يا پرديو ښځو ته کتل يا يې انځورونه او عکسونه کتل او نور هغه اسباب چې زنا ته سړی را کاږي هغه ټول حرام دي.

امام مسلم په خپل صحيح کتاب القدر کې له ابوهريره رضی الله عنه نه يو حديث روايت کړی دی چې رسول الله صلی الله عليه وسلم وايي: « كُتِبَ عَلَى ابْنِ آدَمَ نَصِيبُهُ مِنَ الزِّنَا ، مُدْرِكٌ ذَلِكَ لَا مَحَالَةَ ، فَالْعَيْنَانِ زِنَاهُمَا النَّظَرُ ، وَالْأُذُنَانِ زِنَاهُمَا الِاسْتِمَاعُ ، وَاللِّسَانُ زِنَاهُ الْكَلَامُ ، وَالْيَدُ زِنَاهَا الْبَطْشُ ، وَالرِّجْلُ زِنَاهَا الْخُطَا ، وَالْقَلْبُ يَهْوَى وَيَتَمَنَّى وَيُصَدِّقُ ذَلِكَ الْفَرْجُ وَيُكَذِّبُهُ .»

ژباړه: بنيادم ته چې د زنا برخه ليکل شوې ده هغه به خامخا بيامومي، د سترګو زنا نامحرمو ښځو ته کتل دي ، د غوږونو زنا اوريدل دي (يعنی د نامحرمو ښځو بې ضرورته خبرې اوريدل) او د ژبې زنا نامحرمه ښځو سره غير شرعي خبرې کول دي.

او د لاس زنا نيول دي ، او د پښو زنا تګ دی (يعنی نامحرمو ښځو سره بې ضرورته لاس لګول يا هغوی ته ورتګ) او زړه کې زنا طرف ميلان پيداکيږي او تمنی يې کوي او د انسان تناسلي غړي هغه رښتيا کوي يا يې دروغ کوي .

نو پورته حديث کې که انسان فکر وکړي د ټولو هغه اسبابو بدي او قباحت رسول الله صلی الله عليه وسلم بيان کړی چې د زنا لپاره اسباب او لامل ګرځي نو ځکه الله تعالی هم په قران کريم کې د زنا حرمت پدي الفاظو سره بيان کړی چې (وَلَا تَقْرَبُوا الزِّنَىٰٓ) چې زنا خو لری خبره بلکې د هغې اسبابو ته هم مه نيږدې کيږئ.

همدارنګه د بشريت مهربانه او ستر لارښود رسول الله صلی الله عليه وسلم د زنا په اړه ډيرې له حکمته ډکې لارښوونې کړې دي ، تاسې په راتلونکي حديث کې د هغه هوښيارۍ او مهربانۍ ته ځير شئ چې يو ځوان په ځومره ښکلې توګه له زنا څخه منعه کوي!

سره له دې چې هغه ځوان نور خلک رټي او غوسه ورته کوي خو دی يې له ځانه سره کښينوي، او په مستقيمه توګه نه ورته وايي چې زنا مه کوه بلکې له دې ستر جرم او لويې ګناه نه د منعه کولو له پاره هغه ته يوه مقدمه پيل کوي چې په هغه کې ده ته دا وښيي چې زنا ځومره بده لاره ده او ځومره بده ګناه ده او په اخر کې يې د يوه مهربانه پلار په څېر پر اوږه لاس ږدي او دعا ورته کوي:

عَنْ أَبِي أُمَامَةَ , قَالَ : إِنَّ فَتًى شَابًّا أَتَى النَّبِيَّ صَلَّى اللَّهُ عَلَيْهِ وَسَلَّمَ فَقَالَ : يَا رَسُولَ اللَّهِ , ائْذَنْ لِي بِالزِّنَا , فَأَقْبَلَ الْقَوْمُ عَلَيْهِ , فَزَجَرُوهُ

، قَالُوا : مَهْ مَهْ ، فَقَالَ : « ادْنُهْ » ، فَدَنَا مِنْهُ قَرِيبًا ، قَالَ : فَجَلَسَ ، قَالَ : « أَتُحِبُّهُ لِأُمِّكَ ؟ » ، قَالَ : لَا وَاللَّهِ ، جَعَلَنِي اللَّهُ فِدَاءَكَ ، قَالَ : « وَلَا النَّاسُ يُحِبُّونَهُ لِأُمَّهَاتِهِمْ » ، قَالَ : « أَفَتُحِبُّهُ لِابْنَتِكَ ؟ » ، قَالَ : لَا وَاللَّهِ يَا رَسُولَ اللَّهِ ، جَعَلَنِي اللَّهُ فِدَاءَكَ ، قَالَ : « وَلَا النَّاسُ يُحِبُّونَهُ لِبَنَاتِهِمْ ، قَالَ : أَفَتُحِبُّهُ لِأُخْتِكَ ؟ » ، قَالَ : لَا وَاللَّهِ ، جَعَلَنِي اللَّهُ فِدَاءَكَ ، قَالَ : « وَلَا النَّاسُ يُحِبُّونَهُ لِأَخَوَاتِهِمْ ، قَال : أَفَتُحِبُّهُ لِعَمَّتِكَ ؟ » ، قَالَ : لَا وَاللَّهِ ، جَعَلَنِي اللَّهُ فِدَاءَكَ ، قَالَ : « وَلَا النَّاسُ يُحِبُّونَهُ لِعَمَّاتِهِمْ ، قَالَ : أَفَتُحِبُّهُ لِخَالَتِكَ ؟ » ، قَالَ : لَا وَاللَّهِ ، جَعَلَنِي اللَّهُ فِدَاءَكَ ، قَالَ : « وَلَا النَّاسُ يُحِبُّونَهُ لِخَالَاتِهِمْ ، قَالَ : فَوَضَعَ يَدَهُ عَلَيْهِ ، وَقَالَ : « اللَّهُمَّ اغْفِرْ ذَنْبَهُ ، وَطَهِّرْ قَلْبَهُ ، وَحَصِّنْ فَرْجَهُ » ، فَلَمْ يَكُنْ بَعْدُ ذَلِكَ الْفَتَى يَلْتَفِتُ إِلَى شَيْءٍ .(مسند احمد)

ژباړه: د ابي امامه رضي الله عنه څخه روایت دی چې یو ځوان رسول الله صلی الله علیه وسلم ته راغی او ورته ویې ویل : یا رسول الله ما ته د زنا اجازه راکړه ! (مخکې له دې چې رسول الله صلی الله علیه وسلم کوم ځواب ورکړي) خلکو ورته (سپک یې کړ، بد رد یې ورته وویل) او ورته ویې ویل : چوپ شه داخه ؟! رسول الله صلی الله علیه وسلم ورته وویل ماته رانږدې شه ! او ورنږدې شو هغه ورته وویل کښېنه او هغه ځوان د رسول الله صلی الله علیه وسلم خواته کښېناست او ورته ویې ویل : ایا ته دا خوښوې چې ځوک ستا له مور سره زنا وکړي ؟ هغه ځوان وویل : الله مې دې له تا قربان کړي په الله سوګند چې نه یې خوښوم . رسول الله ورته وویل: نور خلک هم دا نه خوښوي چې ځوک یې له میندو سره زنا وکړي . بیا یې ورته وویل: ته دا خوښوې چې ځوک دې له لور سره زنا وکړي؟ هغه ورته وویل : الله مې دې له تا قربان کړي نه والله نه یې خوښوم . هغه وویل چې هیڅوک دا نه خوښوي . بیا رسول الله ورته وویل : ایا ته دا خوښوې چې له خور سره دې ځوک زنا وکړي ؟ هغه ځوان وویل : الله مې دې له تا قربان کړي والله که یې خوښوم . هغه وویل : هیڅوک دا نه خوښوي چې له خویندو سره یې ځوک زنا وکړي . بیا رسول الله ورته وویل : ایا ته دا خوښوې چې له عمې (ترور) سره دې ځوک زنا وکړي ؟ هغه وویل: الله مې دې له تا قربان کړي والله نه یې خوښوم . رسول الله صلی الله علیه وسلم وویل : هیڅوک دا نه خوښوي چې له عمه ګانو سره دې ځوک زنا وکړي . بیا یې ورته وویل : ایا ته دا خوښوې چې له خاله سره دې ځوک زنا وکړي؟ هغه ورته وویل : الله مې دې له تا قربان کړي نه والله که یې خوښوم . هغه وویل هیڅوک هم دا نه خوښوي چې له خاله ګانو سره دې ځوک زنا وکړي . بیا رسول الله صلی الله علیه وسلم د هغه پر اوږه لاس کېښود او داسې دعا یې ورته وکړه : ای الله د ده ګناه معاف کړه ! او د ده زړه پاک کړه ! او دی له زنا وژغوره ! او وروسته بیا دا ځوان دومره پاک شو چې د زنا لور ته یې هم نه کتل .

د اسلامي خلافت تمکین ساحه کې د اسلامي حد تنفيذ يوه بيلګه

عزتمندو مسلمانانو! دلته له زنا نه د دې ځوان د منعه کولو له پاره رسول الله صلی الله علیه وسلم څومره ستر او له حکمته ډک اسلوب کارولی دی !!

لومړی خو دا ځوان دومره ناخبره و ، چې د عامو خلکو په منځ کې یې له رسول الله صلی الله علیه وسلم څخه د زنا اجازه غوښتله! خو د خلکو د رټنې په منځ کې د ستر پیغمبر غوره او مهربانه چلند هغه دومره متاثره کړ، چې له هرې خبرې سره رسول الله صلی الله علیه وسلم ته وایې: (جعلني الله فداك) یعنې الله مې دې له تا نه قربان کړی!! او هغه رسول الله د زنا بدې ته په ډېره حکیمانه توګه متوجه کړ هغه داسې چې مور، لور، خور، عمه او خاله په هر انسان ګرانې وي نو یو انسان چې له کومې ښځې سره زنا کوي ، هغه به حتما د چا مور یا لور یا خور یا عمه یا خاله وي او هیڅوک د دې خپلوانو له پاره هیڅکله نه خوښوي چې ځوک دې زنا ورسره وکړي نو بیا د بل چا په حق ولې تیری کوي؟! او د نورو له خپلوانو سره ولې زنا کوي؟!.

ابن کثیر رحمه الله په خپل تفسیر کې د ابن ابي الدنیا نه یو روایت نقل کوي چې رسول الله صلی الله علیه وسلم وایي: له شرک نه وروسته بله دومره لویه ګناه نشته لکه په ناروا رحم کې چې انسان خپله نطفه واچوي، یعنې زنا کول له شرک نه وروسته ترټولو لویه ګناه ده، د زنا په اړه او د زنا د بدۍ او قباحت په اړه په قرانکریم کې نور ایتونه هم شته او په نبوي حدیثو کې هم خورا زیات تفصیلات پراته دي خو په همدې بسیا کوو، الله عزوجل دې مونږ او ټول مسلمانان له دې سپک عمل څخه وساتي.

د زنا لپاره حد په اسلام کې دوه قسمه ده:

اول: هغه کس چې زنا وکړي او (غیر محصن) یعنی واده یې نه وي کړی.

دوهم: هغه کس چې (محصن) واده یې کړی وي او زنا وکړي.

اول قسم: د (غیر محصن) یعنی هغه شخص چې واده یې نه وي کړی او زنا وکړي د هغه حد په شریعت مطهره کې دا دی چې کله اقرار وکړي او یا څلور ګواهان وربانديې ګواهي د زناکولو وکړي نو باید سل دورې ووهل شي او یو کال له خپلې منطقې څخه وشړل شي، چې سل دورې په قران کې او (تغریب عام) یعنی یو کال شړل په سنت سره ثابت دي.

الله تعالی فرمایې: الزَّانِيَةُ وَالزَّانِي فَاجْلِدُوا كُلَّ وَاحِدٍ مِّنْهُمَا مِائَةَ جَلْدَةٍ وَلَا تَأْخُذْكُم بِهِمَا رَأْفَةٌ فِي دِينِ اللَّهِ إِن كُنتُمْ تُؤْمِنُونَ بِاللَّهِ وَالْيَوْمِ الْآخِرِ وَلْيَشْهَدْ عَذَابَهُمَا طَائِفَةٌ مِّنَ الْمُؤْمِنِينَ [سُورَةُ النُّور : 2]

ژباړه: زنا کاره ښځه او زنا کار سړی، له دواړو څخه هر یو سل دُرې ووهئ. او پر دوی باندې د زړه سوي احساس دې د الله د دین په باب په تاسې کې نه پارېږي ،که تاسې پر الله تعالیٰ او د اخرت په ورځ باندې ایمان لرئ. همدا راز هغو ته د سزا ورکولو په وخت کښې دې د مؤمنانو یوه ډله موجوده وي.

او حدیث کې راځي:

دعبادة بْن الصَّامت رضی الله عنه څخه روایت دی، دا فرمایي: رسول الله صلی الله علیه وسلم وفرمایل: « خُذُوا عَنِّي خُذُوا عَنِّي ، قَدْ جَعَلَ اللَّهُ لَهُنَّ سَبِيلًا الْبِكْرُ بِالْبِكْرِ جَلْدُ مِائَةٍ ، وَنَفْيُ سَنَةٍ ، وَالثَّيِّبُ بِالثَّيِّبِ جَلْدُ مِائَةٍ وَالرَّجْمُ (صحیح مسلم)

ژباړه: له ما نه زده کړئ له مانه زده کړئ، یقیناً الله تبارک وتعالی هغوی (زنانه وو) ته لاره جوړه کړه، بې واده سړی که بې واده (زنانه سره زنا وکړه نو) سل کوړی به ورکولی شي او یو کال به د علاقې

ښځه شړلې شي او که واده کړې واده کړي سره زنا وکړي ،نو هغوی ته سل کوړې ورکول او رجم کول دي.
دې حدیث ښځه معلومه شوه چې (غیر محصن) چې واده یې نه وي کړی او زنا یې وکړه نو حد یې سل کوړې وهل او یو کال دعلاقې ښځه شړل دي،
فائدة: دې حدیث کې دواده کړو زانیانو دپاره د رجم سره کوړې هم ذکر دي ، دې باره کې د اهل علمو اختلاف دی خو د جمهورو علماؤ نظر دا دی چې یواځې رجم کیږي به او کوړې او رجم به سره نه جمعه کیږي، امام نووي رحمه الله په شرح د صحیح مسلم کې د دې مسئلې حاصل داسې بیان کړی.
وحجة الجمهور: أن النبي صلى الله عليه وسلم اقتصر على رجم الثيب في أحاديث كثيرة، منها قصة ماعز، وقصة المرأة الغامدية، وفي قوله صلى الله عليه وسلم: واغد يا أنيس على امرأة هذا فإن اعترفت فارجمها .
قالوا: وحديث الجمع بين الجلد والرجم منسوخ؛ فإنه كان في أول الأمر « انتهى من «شرح صحيح مسلم» (11 / 189).
ژباړه: د جمهورو علماؤ دلیل دا دی چې نبي صلى الله عليه وسلم د واده شوي زناکار یواځې په رجم بسیا کړي په ډیرو احادیثو کې، د هغې د جملې نه قصه د ماعز رضي الله عنه او د غامدیه زنانه رجم دی او دا قول د نبي صلى الله عليه وسلم چې اې انیس سبا د دې زنانه ښځه پوښتنه وکړه که اعتراف یې وکړ نو رجم یې کړه دوی وایي: حدیث د جمع په مابین د کوړې او رجم کې منسوخ دی هغه په اول د اسلام کې و.
نو پورته بحث نه معلومه شوه چې محصن زناکار به د جمهورو علماؤ په نیز یواځې رجم کیږي او کوړې به نه ورکول کیږي.
دویم قسم: د (محصن) یعنی هغه شخص چې نکاح یې کړې وي او بیا زنا وکړي د هغه حد په شریعت مطهرة کې سنګسار (رجم) دی.
دا د لمر په څېر ډاګیزه ده چې د شرایطو سره سم (په کاڼو) سنګسار د رسول الله صلی الله علیه وسلم په سنت او د عمل او د ټولو صحابه کرامو او تابعینو په اجماع سره ثابت دی او دا حکم ترقیامت پورې

د اسلامي خلافت تمکین ساحه کې د اسلامي حد تنفیذ یوه بیلګه

پر ځای او مشروع دی چې ډیر روایت دې باب کې نقل دي:
حدیث د بخاري کې راځي:
١ـ عَنْ عَبْدِ اللَّهِ ، قَالَ : قَالَ رَسُولُ اللَّهِ صَلَّى اللَّهُ عَلَيْهِ وَسَلَّمَ : « لاَ يَحِلُّ دَمُ امْرِئٍ مُسْلِمٍ ، يَشْهَدُ أَنْ لاَ إِلَهَ إِلَّا اللَّهُ وَأَنِّي رَسُولُ اللَّهِ ، إِلَّا بِإِحْدَى ثَلاَثٍ : النَّفْسُ بِالنَّفْسِ ، وَالثَّيِّبُ الزَّانِي ، وَالْمَارِقُ مِنَ الدِّينِ التَّارِكُ لِلْجَمَاعَةِ » (صحيح البخاري)
ژباړه: د عبد الله رضي الله عنه څخه روایت دی چې رسول الله صلی الله علیه وسلم وفرمایل: د هیڅ مسلمان وینه تویول جایز نه دي چې کلمه وایي او د رسول الله صلی الله علیه وسلم په رسالت ګواهي کوي مګر په دریوو حالاتو کې: نفس به وژل کیږي په مقابل د نفس کې (یعنی چې بل څوک یې وژلی وي قصاص کیږي به) واده والا زنا کار ، وتونکی له خپل دین پریښودونکی د جماعت (یعنی مرتد شوی وي) .
٢ـ د ابو هريْرَةَ رضي الله عنه څخه روایت موجود دی، هغه فرمایي: أَتَى رَجُلٌ رَسُولَ اللَّهِ صَلَّى اللَّهُ عَلَيْهِ وَسَلَّمَ وَهُوَ فِي الْمَسْجِدِ فَنَادَاهُ، فَقَالَ يَا رَسُولَ اللَّهِ : إِنِّي زَنَيْتُ ، فَأَعْرَضَ عَنْهُ ، حَتَّى رَدَّدَ عَلَيْهِ أَرْبَعَ مَرَّاتٍ ، فَلَمَّا شَهِدَ عَلَى نَفْسِهِ أَرْبَعَ شَهَادَاتٍ ، دَعَاهُ النَّبِيُّ صَلَّى اللَّهُ عَلَيْهِ وَسَلَّمَ ، فَقَالَ أَبِكَ جُنُونٌ ؟ قَالَ : لاَ ، قَالَ : فَهَلْ أَحْصَنْتَ ؟ قَالَ : نَعَمْ ، فَقَالَ النَّبِيُّ صَلَّى اللَّهُ عَلَيْهِ وَسَلَّمَ : اذْهَبُوا بِهِ فَارْجُمُوهُ ؟ « قَالَ ابْنُ شِهَابٍ : فَأَخْبَرَنِي مَنْ سَمِعَ جَابِرَ بْنَ عَبْدِ اللَّهِ ، قَالَ : فَكُنْتُ فِيمَنْ رَجَمَهُ ، فَرَجَمْنَاهُ بِالْمُصَلَّى ، فَلَمَّا أَذْلَقَتْهُ الْحِجَارَةُ هَرَبَ ، فَأَدْرَكْنَاهُ بِالْحَرَّةِ ، فَرَجَمْنَاهُ.(صحيح البخاري)
ژباړه: یو سړی رسول الله صلی الله علیه وسلم ته راغی په داسې حال کې چې نبي صلی الله علیه وسلم په مسجد کې ناست وو نو دې سړي هغه ته غږ وکړ چې ای دالله رسوله! ما زنا کړې ده ،نو نبي صلی الله علیه وسلم دهغه څخه مخ وګرځاوه تر دې چې هغه دغه خبره یې نبي صلی الله علیه وسلم ته ځلور ځلې وکړه نو کله چې هغه په ځان دغه ګواهي ځلور ځله وکړه نو نبي صلی الله علیه وسلم راوغوښته او ورته یې وفرمایل: آیا ته لیونی یې ؟ هغه وفرمایل: نه. بیا ورته (نبي صلی الله علیه وسلم) وفرمایل: ایا تا واده کړی دی ، هغه ورته وفرمایل: هو نو نبي صلی الله علیه وسلم وفرمایل: دا بوزئ او رجم یې کړئ. ابن شهاب فرمایي: ما ته خبر راکړی هغه چا چې هغه ته جابر رضی الله عنه خبر ورکړی و، جابر وفرمایل چې زه هم دهغه چا څخه وم چې دا مو رجم کړ، دا مونږ په عیدګاه کې رجم کړ، نو چې کله کاڼو وردداوه نو وتښتیده نو مونږ بیا په حره کې راحصار کړ او رجم مو کړ،
٣ـ عَنْ زَيْدِ بْنِ خَالِدٍ عنه ، عَنِ النَّبِيِّ صَلَّى اللَّهُ عَلَيْهِ وَسَلَّمَ ، قَالَ : « وَاغْدُ يَا أُنَيْسُ إِلَى امْرَأَةِ هَذَا ، فَإِنِ اعْتَرَفَتْ فَارْجُمْهَا » وفي رواية «فَغَدَا عَلَيْهَا ، فَاعْتَرَفَتْ فَرَجَمَهَا » ، (صحيح البخاري)
ژباړه: د زید بن خالد رضی الله عنه څخه روایت دی هغه فرمایي: چې رسول الله صلی الله وویل ای أنیسه! د دغه سړي ښځې ته ورشه او وګوره که په زنا یې اعتراف وکړ نو رجم یې کړه .
بل روایت کې راځي چې اُنیس رضي الله عنه ورغی او ښځې په زنا اعتراف وکړ او رجم شوه.

٤ـ د ابْنِ عباسٍ رضی الله عنهما څخه نقل دي هغه فرمایي چې عمر رضی الله عنه وفرمایل: لَقَدْ خَشِيتُ أَنْ يَطُولَ بِالنَّاسِ زَمَانٌ حَتَّى يَقُولَ قَائِلٌ : مَا أَجِدُ الرَّجْمَ فِي كِتَابِ اللَّهِ فَيَضِلُّوا بِتَرْكِ فَرِيضَةٍ مِنْ فَرَائِضِ اللَّهِ أَلَا وَإِنَّ الرَّجْمَ حَقٌّ إِذَا أُحْصِنَ الرَّجُلُ وَقَامَتِ الْبَيِّنَةُ أَوْ كَانَ حَمْلٌ أَوِ اعْتِرَافٌ وَقَدْ قَرَأْتُهَا الشَّيْخُ وَالشَّيْخَةُ إِذَا زَنَيَا فَارْجُمُوهُمَا الْبَتَّةَ رَجَمَ رَسُولُ اللَّهِ صَلَّى اللَّهُ عَلَيْهِ وَسَلَّمَ وَرَجَمْنَا بَعْدَهُ (سنن ابن ماجه)
ژباړه: زه یقیني ویرېدم له دې څخه چې خلکو باندې به ډیر وخت تیر شي تردې چې یو ویونکی به دا وایي چې زه خو رجم (د زنا کونکي) دپاره دالله په کتاب کې نه وینم (نو رجم به پریږدي) نو ګمراه به شي په سبب د پریښودلو دفریضې د فرائضو دالله څخه.
خبردار ! ګورئ رجم حق دی چې کله سړي واده کړی وي او دلیل پرې قائم شي (یانې ګواهان چې ده زنا کړې) او یا حمل شکاره شي او یا (یو کس په ځان) اقرار وکړي (نو رجم کیدلی به شي) او حال دا چې یقیني ما (دا ایت قران کې) لوستلی چې واده کړی سړي او واده کړې ښځې چې زنا وکړه نو خامخا یې رجم کړئ ، رسول الله صلی الله علیه وسلم هم دغه رجم کړی او مونږ هم له هغه وروسته دغه رجم عملي کړی دی.
پورته روایت څخه دا هم معلومه شوه چې قران کریم کې اول د رجم باره کې ایات هم نازل شوې و، بیا الفاظ یې منسوخ شول او حکم یې باقي پاتې دی)
بل روایت کې راځي:
یو ورځ عمر فاروق رضي الله عنه صحابه کرامو ته خطبه وکړه او د خپلې اوږدې وینا په ترځ کې یې وفرمایل: زما دې په هغه ذات قسم وي چې زما ساه د هغه په لاس کې ده که چیرې خلکو دا خبر نه کولای چې عمر د الله په کتاب کې زیادت وکړ نو ما به دا ایات چې (الشَّيْخُ وَالشَّيْخَةُ إِذَا زَنَيَا فَارْجُمُوهُمَا الْبَتَّةَ) یعنې د واده والا سړی او د واده والا ښځه چې کله زنا وکړي نو خامخا دواړه رجم کړئ ورزیات کړي وو. (رواه مالك في موطأ)
نو پورته احادیث دلیل دی، په دې چې واده شوي زنانه او سړی چې کله زنا وکړي هغه به سنګسار کیږي د صحابه کرامو په ژوند کې

د اسلامي خلافت تمکین ساحه کې د اسلامي حد تنفیذ یوه بیلګه

د ماعـز بـن مالـک رضي اللـه عنـه او د غامدیـة پـه نامـه د زنانـه رجـم او سنګسار خورا مشهور دی په همدې اساس احادیث د قرآن کریم تفسیر او تشریح ده د نبي علیه السلام د دې امر منل چې محصن (واده والا) زاني رجـم کـړئ پـه مـوږ داسـې واجـب دي لکـه د اللـه عزوجـل د امـر اطاعـت چـې واجـب دی.

طرق إثبات جريمة الزنا:
هغه طریقې چې شریعت کې پرې د زنا جرم ثابتیږي.

١ـ اقرار:

کله چې یو شخص په خپل ځان ګواهي ورکړي پدې شرط چې عقل يې نه وي زائله شوی، یعني لیونی یا په نشه کې نه وي نو د دې شخص اقرار ته به اعتبار ورکول کیږي، چې ډیر احادیث پرې دلیل دي چې د هغې د جملې څخه به یو ذکر کړو:

عَنْ زَيْدِ بْنِ خَالِدٍ عنه ، عَنِ النَّبِيِّ صَلَّى اللَّـهُ عَلَيْـهِ وَسَـلَّمَ ، قَـالَ : « وَاغْـدُ يَـا أُنَيْـسُ إِلَى امْـرَأَةِ هَـذَا ، فَـإِنِ اعْتَرَفَـتْ فَارْجُمْهَـا » وفي رواية «فَغَـدَا عَلَيْهَـا ، فَاعْتَرَفَـتْ فَرَجَمَهَـا »، (صحيح البخـاري)

ژباړه: د زید بن خالد رضی الله عنه څخه روایت دی هغه فرمایي: چې رسول الله صلی الله وویل ای اُنیسه! د دغه سړي ښځې ته ورشه او وګوره که په زنا یې اعتراف وکړ نو رجم یې کړه.

بل روایت کې راځي چې اُنیس رضي الله عنه ورغی او ښځې په زنا اعتراف وکړ او رجم شوه.

٢ـ څلور نارینه ګواهان:

په یو شخص به هغه وخت د زنا جـرم ثابتیـږي چـې څلـور نارینـه ورباندې د زنا ګواهي ورکړي، دی باب کې د زنانه ګواهي هم معتبره نـده.

اللـه تعالـی فرمایي: وَاللَّتِـي يَأْتِيـنَ الْفَاحِشَـةَ مِـنْ نِسَـائِكُمْ فَاسْتَشْـهِدُوا عَلَيْهِـنَّ أَرْبَعَـةً مِنْكُـمْ [سُـورَةُ النِّسَـاءِ : 15]

ژباړه: ستاسي له ښځو څخه چې څوک بدلمنې وي، پر هغو باندې ستاسي څخه څلور شاهدان ونیسئ.

دویم دلیل: وَالَّذِيـنَ يَرْمُـونَ الْمُحْصَنَـاتِ ثُـمَّ لَـمْ يَأْتُـوا بِأَرْبَعَـةِ شُـهَدَاءَ فَاجْلِدُوهُـمْ ثَمَانِيـنَ جَلْـدَةً وَلَا تَقْبَلُـوا لَهُـمْ شَـهَادَةً أَبَـدًا وَأُولَئِـكَ هُـمُ الْفَاسِـقُونَ [سُـورَةُ النُّـورِ : 4]

ژباړه: او څوک چې په پاک لمنو ښځو باندې تور ولګوي، بیا څلور شاهدان تېر نه کړي، هغوی اتیا دُرې ووهئ او د هغو شاهدي هیڅکله مه منئ، او هغوی پخپله فاسقان دي؛

دریم: حدیث د مسلم (1498) کې راځي:

عَـنْ أَبِي هُرَيْـرَةَ رضي اللـه عنـه أَنَّ سَـعْدَ بْـنَ عُبَـادَةَ رضي الله عنه قَـالَ : يَـا رَسُـولَ اللَّـهِ ، إِنْ وَجَـدْتُ مَـعَ امْـرَأَتِي رَجُـلًا أُؤْمِهْلُـهُ حَتَّـى آتِيَ بِأَرْبَعَـةِ شُـهَدَاءَ ؟ قَـالَ : (نَعَـمْ) .

ژباړه: د ابو هریره رضي الله عنه څخه روایت دی چې سعد بن عباده رضي الله عنه وویل: اې د الله رسوله که زه د خپلې زنانه سره یو سړی ووینم نو زه به دومره مهلت ورکوم چې څلور ګواهان راولم؟ هغه وویل: هو!

٣ـ د حمل (بچي) ښکاره کیدل د هغې زنانه چې خاوند نلري او د وینځې چې سید یې نه وي :

په هغې زنانه باندی د حد قائمولو باره کې د علماؤ نظرونه مختلف دي چې حمل یې ښکاره شي او خاوند نلري او د اختلاف وجه هم داده چې په دی باب کې روایات مختلف دي

حدیث د مسلم کې راځي:

قَـالَ عُمَـرُ بْـنُ الْخَطَّـابِ : وَهُـوَ جَالِـسٌ عَـلَى مِنْـبَرِ رَسُـولِ اللَّـهِ صَـلَّى اللَّـهُ عَلَيْـهِ وَسَـلَّمَ « .... ، وَإِنَّ الرَّجْـمَ فِي كِتَابِ اللَّـهِ حَـقٌّ عَـلَى مَـنْ زَنَى إِذَا أَحْصَـنَ مِـنَ الرِّجَالِ وَالنِّسَـاءِ ، إِذَا قَامَـتِ الْبَيِّنَةُ أَوْ كَانَ الْحَبَـلُ أَوِ الِاعْـتِرَافُ » (صحيـح مسـلم)

ژباړه: عمر رضی الله عنه وویل په داسی حال کې چې د رسول الله صلی الله علیه وسلم په ممبر ناست و: .... رجم د الله په کتاب کې و (او) حق دی په هغه سړي او ښځه چې واده یې کړی وي او دلیل پرې قائم شي (یاني ګواهان چې ده زنا کړې) یا یې حمل ښکاره شي او یا اعتراف وکړي.

او په بل حدیث کې نقل دی چې:

أَنَّ عمـرَ أُتِيَ بامـرأةٍ ليـس لهـا زوجٌ قـد حملت فسـألها عمرُ فقالت : إني امرأةٌ ثقيلةُ الـرأسِ وقـع علـي رجـلٌ وأنـا نائمـةٌ فمـا اسـتيقظت حتـى فـرغ فـدرأ عنهـا الحـدَّ (أخرجـه ابـن أبي شـيبة 9/ 569، والبيهقـي 8/ 235)،

ژباړه: عمر رضي الله ته یوه زنانه راوستل شوه چې حامله وه او خاوند یې نه و عمر رضي الله عنه ورڅخه پوښتنه وکړه؟ هغې وویل زه یوه ښځه یم چې سر راباندی درونه دی، یو سړی راباندی پریوته او زه ویده وم زه چې ترڅو راپاڅیدم نو سړی (د زناڅخه) فارغ شوی و، نو (عمر رضي الله عنه) د هغې څخه حد دفعه کړ.

د روایاتو اختلاف کې که چیرې نظر وشي نو دا مسئله تری معلومیږي چې کومه زنانه باندې زور شوی وي ، په زنا کې یا په ویده حالت کې زنا ورسره شوی وي، نو د دې زنانه څخه به حد ساقط وي او بغیر له دې چې د زنانه خاوند نه و او حمل یې ښکاره شو حد به ورباندې قائمیږي دا خبره شیخ الاسلام ابن تیمیة رحمه الله هم غوره کړې هغه فرمایي:

مسئله: کله چې یوه زنانه حامله وه په زنا سره نو په هغې به د حمل حالت کې حد نه قائمیږي ترڅو چې ماشوم یې نه وي زیږولی

حدیث د صحیح مسلم کې نقل دي چې غامدیة زنانه ته رسول الله صلی الله علیه وسلم فرمایلي و: حَتَّـى تَضَعِـي مَـا فِي بَطْنِـكِ «. لاړه شه تر دې چې ته ماشوم وزیږوې (بیا راشه هغې همداسې وکړل).

ابن قدامة رحمه الله فرمایي : « وَلَا يُقَـامُ الْحَـدُّ عَـلَى حَامِـلٍ حَتَّـى تَضَعَ «المغنـي» (12/327)

ژباړه: په حاملې زنانه به حد نشي قائمیدلی تر څو چې بچی یې نه وي زیږولی.

درنو لوستونکو ! دا وو د زنا د حد په اره تفصیل، چې دا حد کله او څنګه او په څه ډول او څومره تطبیقیږي .

اسلامي دولت لله الحمد په حقیقي شکل د الله عزوجل له لوري ټاکلي ټول حدود څه ډول چې یې اسلامي شریعت لاروښونه کوي همغسې تطبیق کړي ، د اسلام حقیقي تصویر د اسلامي دولت مجاهدینو وړاندې کړ او نړۍ ته یې وښوده چې بې له کوم فشار

او ډار څخه د الله حکم عملي کوي او عملي کولای شي ان شاء الله .

بل لور ته تاسې بیا د اسلامي امارت (!) په نامه د سیمې د استخباراتو کرایي ملېشې هم ګورئ چې په څومره مکر او فریب د کفارو طرحې عملي کوي او په دوحه کې ډیزاین شوې پاکستاني اسلام د حقیقي اسلام په نوم نوموي او خلکو ته په سترګو کې خاورې اچوي . درنو لوستونکو ! تاسې په خپلو سترګو وکتل او دا حقیقت له هیچا پټ نه دی چې امریکا د کومو اهدافو لپاره د تیر جمهوریت له مرتدینو واک او ځواک په یوه میاشت کې واخست او د امارت مرتدینو ته یې په منډه پرته له کوم ډز ډوزه وسپاره ،او په افغانستان حاکم شوې امارت په یوه نوې بڼه هغه دیموکراسي چې د دوحې په هوټلونو کې طرحه شوې د شریعت په نوم یې لګیا دي تمثلوي او له کفارو څخه پرې د ډالرو کڅوړې او موقفونه ترلاسه کوي . واک ته د طالب ملیشو په رسیدو کې د امریکا له ګڼو اهدافو څخه یوعمده هدف د طالب ملېشو په وساطت د اسلامي خلافت د مجاهدینو مخنیوی او د حقیقي شرعي نظام ممانعت دی ، امریکا او نور کفار پوهیږي او دا ورته د خراسان ، عراق او شام او د نورو سیمو د هغه مهال په تجربو ثابته ده کله چې د اسلامي دولت مجاهدینو په ډیرې سیمو پراخه تمکین درلود او سل ، سلنه یې د الله عزوجل قانون حاکم کړې وو ، پرته له کوم تغیر او تبدیل څخه یې د الله حدود په هغه طریقه عملي کول چې الله عزوجل او د هغه رسول صل الله علیه وسلم یې لارښونه کړې وه ، د اسلامي خلافت په سیوري مسلمانانو د خلافت رعیت په ډیر سکون و امن ، ارام ، سهولت او اطمنان کې ژوند درلود ، د اسلام له عدالت او شفقت له خوږو څخه یې خوند اخست او ورځ تربلې د اسلام د حقیقي نظام سیوري ته له لرې او نیږدې سیمو څخه مهاجرین راتلل او د الله د نظام خواږه خوریدل ، او خلک اسلامي نظام ته زیات خوشاله وو ، امریکا او نورو کفارو دا درک کړه چې اسلامي نظام همداسې دوام ومومي او ددې نظام خواږه خلک ووینې نو ددوی دا کفري دیموکراتیک نظامونه به خپله سقوط شي ، نو یې نړیوال اشر وکړ تاسې په عراق او شام کې د ټولو کفارو د نړیوال ایتلاف د وحشتونو او د اسلامي دولت په خلافت د سختې جګړې شاهدان یاست چې دلته په خراسان کې ددغه کفري ایتلاف یوه برخه مرتد طالبان وو، نو امریکا دلته طالبان د همدې موخو لپاره واک ته ورسول چې یو خو به د اسلامي دولت په خلاف خپله جګړه دوامداره وساتي بل به د حقیقي شرعي نظام مخه ونیسي او په ځای به یې داسې یو نظام د اسلام په نوم حاکم کړي چې هغه به بشپړه دیموکراسي وي ، نو همداسې یې وکړل ، طالب مشران یې له خپلې استخباراتي هډې قطر څخه په طیاره کې رانتقال کړل او کشرخیل یې په ورسپارل شویو ټانکونو سپاره په کابل راداخل کړل ، بیا نو له تیر یو نیم کال راهسې چاپیره دي ، ددوی د کفارو بادارانو او ددوی شریکه هڅه داده چې له خپله ځان جوړشوي قوانین په دوحه کې ډیزاین شوي فرامین څنګه د اسلامي شریعت په نامه په خلکو ومني ، امریکا او نور کفار له دې کړنو دا هدف هم لري چې اسلامي شریعت بدنام کړي او خلکو ته وښایي چې هن دایي هغه اسلامي شریعت چې طالبانو غوښت ، چې نه په کې د چا سر خوندي دې نه مال نه یې ناموس خوندي دې نه نور حال ، طالب ملېشې خپله په غلا، زنا ، لواطت ، فساد ، او نورو داسې ګناهونو اخته دي چې هر یو یې د حد د تطبیق وړ دې خو خپله سرې سترګې اذاد ګرځي خو په نورو کمزورو بیا د شریعت او حدودو په نامه له خپل ځانه جوړې شوې سزاوې عملي کوي او خلکو ته دا ذهنیت سازي کوي چې ګوندې دوی د حدودو تطبیق کوي . تاسې په پورته بحث کې ولوستل چې شریعت په څه طریقه د زاني لپاره کوم حد ټاکلې او په کوم شرایطو باید دا حد عملي شي خو طالب ملېشې بیا رالږیږي سره له دې چې په دې اعتراف کوي چې د شاهدانو باوجود او خپله په خپلو جرمونو د اعتراف په صورت کې ګڼ واده کړي او نا واده کړي زانیان نیولي ، مخکې له واکه به یې دا زانیان په توبه بخل اوس یې نو دومره تفاوت وکړ چې د سنګسار ، رج او سل دورو وړ زانیانو سزا یې په عمومي شکل ۳۹ دورو ته راټیټه کړه، او عملا په هر ځای کې خه ښکاره دا نارې وهي چې دوی زانیانو ته حدود تطبیق کړل ، حال دا چې تاسې د قران او احادیثو په رڼا کې د زانیانو حالات او ورته ټاکلي حدود ولوستل ، نو په دې به پوهه شوي یاست چې طالب ملېشې په څومره سپین سترګې د الله حدود بدلوي او د خپل ورسپارل شوي واک د دوام لپاره د کفارو سره په کومو معاملو او د اسلامي شریعت د بدنامولو په پروژو په شریکه کار کوي . د خراسان غږ مجلې درنو لوستونکو ! دا وه ددې مقالې لومړې برخه ددې مقالې دویمه برخه چې په کې به د لواطت د حد ترڅنګ په نورو حدودو او د طالب ملېشو په نورو اړوندو خباثتونو بحث وشي د خراسان غږ مجلې په راتلونکې اتلسمه ګڼه کې به وړاندې شي ان شاء الله .

شرقي ترکستان د اسلامي
وجود زخمي ټوټه
کمیونست چین ته وایو چې د شرقي ترکستان په سیمه د مسلمانانو نسل وژنه ودروئ، د مسلمانو پیغلو په ناموسونو تجاوز بند کړئ، د مسلمانانو بې دینه کولو لړۍ ختمه کړئ، که نه د استشهاد او انغماس د شازلمو داسې کاري ګزارونو سره به مخ شئ چې مهار کول به یې ستاسې له توانه بهر وي. نه به مو طالب مزدوران له ککریو لمبې مړې کړي او نه به ددغه عربي بلاعمه وو کوششونه کومه فایده درکړي. باذن الله تعالی

شرقي ترکستان د اسلامي وجود زخمي ټوټه

الحمدُ للـه الملكِ الجبّار، الواحدِ القهَّار، وأشهدُ أن لا إلـه إلا الله وحدَهُ لا شَريكَ لـه، ربُّ السماوات والأرضِ وما بينهما العزيزُ الغفَّارُ، وصَلى الله على النبيِّ المُصطفى المختار، وآلـه وصحبه الأطهار. أمـا بعدُ:

کله چې د اسلام لومړيو فاتحينو د زمکې دا پراخه کره په دوه برخو وويشله، او ددې پراخه نړۍ ډيرې برخه د اسلام د غازيانو د اسونو د قدمونو لاندې راغله، د توحيد وياړلی بيرغ دشرک په ماڼيو هسک شو، د دوی غرور او دبدبه خاورې شوه، نو دغه مهال ټول اسلامي امت يو امت و، ټوله اسلامي خاوره يوه خاوره وه، د ټولو امام او خليفه يو و، د ټولو اداره او نظم له يوه مرکزه رهبري کيده، او ټولو مسلمانانو د يو جسد حيثيت درلود، که د نړۍ په لر سر کې به په يو مسلمان ظلم وشو، نو له بر سره به د حق د لښکرو د اسونو ششنار واوريدل شو او باطل به په ويره او ډار کې شو، هغه مهال کفر او کفار ذليله وو، دوی د اسلام بچو ته جزيه ورکوله، او چې چا به سرکشي وکړه بيا به سرونه د اسلام د سرښندويانو د اسونو په پښو کې رغړيدل، بچي او لونې به يې د مريانو په بازارونو کې خرڅيدل.

هو! هغه مهال د اسلام برم او عظمت و، هغه مهال اسلامي امت يو موټی او واحد ملت و.

خو کله چې دې امت خپل مسوليت ترک کړ، دوی د خپلو نيکونو جنګي اسونه وتړل او د خپلو مشرانو له هغه توروو چې د کفارو په وينو سرې وې په پوښونو کې دننه کړې او د دنيا عيش وعشرت ته يې مخه کړه، همدغه وخت د اسلام د دښمنانو د مسلسلو کوششونو او په دې وروستيو کې د اسلامي حکامو په نامه د کفارو د لاس پوڅو غدارانو د خيانتونو په پايله کې يو ستر امت ټوټې ټوټې شو، او د اسلام ستره کلا راونړيده، پراخه اسلامي خاوره يا په فزيکي لحاظ اشغال شوه او يا هم د کفارو له لورې د هيوادونو او وطنونو په نومونو وويشل شوه، د پراخه اسلامي نړۍ په سينه يې د وطنيت کرښې راښکلې، ددې کرښو په داخل کې پراته ملتونه يې په مختلفو نومونو، قومونو، ژبو او سمتونو وويشل، دوی يې د وطنيت په کفري عقيده ايمان ته اړ کړل، او ددې کرغيړنو کرښو ترشا يې نور ګڼ کفري مفاهيم خوندي او په مسلمانانو عملي کړل، اوس نو دا دی درسته اسلامي خاوره په يو نه، يو ډول اشغال ده او اسلامي امت پايمال او په بدحال دی.

څکه نو اندلس د ماضي کېسه شوه، شيشان، داغستان، قفقاز، بخارا، سمرقند او د ماوراالنهر دنګ، پيچلي مرګوني غرونه او هيبتي ناونه هغه چې يو وخت د اسلام د بچو نه ماتيدونکي مورچلونه او سنګرونه وو اوس نو د روسي تزار د خرمستيو، د سيال او عياشيو په ميله ځايونو او نايټ کلبونو بدل شول، د فلسطين له بدنه تازه وينه روانه ده خو دې پرهر د ترلو څوک نه شته، د شرقي ترکستان صحراوې او سرسبزه اورشوګانې د چينايي درنده ګانو د وحشت په هډو او د ظلم او ستم په تورو او تياره زندانونو واوښتې، اوس نو دلته د اسلامي امت يوه عظيمه برخه يرغمل ده، اوس نو دلته ميليونونو مسلمانان د خپل دين او هويت په پرېښودو او هيريدو اړ کيږي اوس نو دلته له هغه تاريخي مساجدو او مدارسو د څارويو طبيلې جوړې شوې دي.

خو افسوس دا چې اسلامي امت ټوټه، ټوټه او هره ټوټه يې په خپل غم اخته ده، څکه نو د اسلام په نامه د کفارو طرحه شوې ډلې ټپلې په داسې حال کې ځانونه د اسلامي امت استازي بولي چې د همدغه اسلامي امت او اسلامي خاورې قاتلانو، ددوی د ناموس لوټونکو کفارو سره ددوی په سر په سودا او معاملو بوخت دي، د ډالرو په کڅوړو يې نه يوازې دا چې خپل ايمانونه وپلورل، بلکې کوشش يې دا دی چې ټول اسلامي امت او اسلامي خاوره هم په کفارو وپلوري څکه نو د همدې پروژې د تطبيق لپاره خپل اخري کوشش کوي چې د اسلام د اصلي بچيانو د اشغال شوې اسلامي خاورې د ازادی او د اسلامي امت د اصلي وارثانو د اسلامي دولت د سرښندويانو مخه ډب کړي، په دې خاطر چې روس په ماوراالنهر خپلې وحشي منګولې همداسې لاپسې کلکې کړي، امريکا او اروپا د اندلس له تاريخي مساجدو پرلاپسې کليساوې جوړې کړي او په نړۍ د ديموکراسۍ د تطبيق پروژه دوامداره وساتي او وحشي چينايان په شرقي ترکستان کې د يغور د مسلمانانو وينې لا خه وزبيښي، خو هيڅکله به باذن الله د اسلامي امت دې موجوده خاينانو طالب مليشو او ددوی د بادارو کفارو ارمانونه پوره نه شي، لله الحمد اسلامي غازيان په هره برخه کې ددوی په بيخ کندې بوخت دي او زر ده چې ددوی او د بادارانو ټغر يې له خراسان او بيا ټولې نړۍ ورټول کړي، دوی که هر څومره هڅه کوي چې خپل هر کفر توجيه کړي، د اسلام د دعوې سره، سره د شرقي ترکستان کېسه د هغوی داخلي مسئله وګڼي، او د نورو ټولو کفارو سره داسې خوږې او صميمي اړيکي لا پسې قوي کړي خو داسې زلمي او سرښندونکي سري لا ژوندي دي چې د دوی هر کفر او شرک يې رابربنډ کړي او ددوی دا منحوسه او شرميدلې څيره يې نړۍ ته رابرسيره کړي، دا چې اشغال شوې اسلامي خاوره او د اسلامي امت محکوم ملتونه د تاريخ هغه تيارو ګوټونو ته سپارل شوي او د ډيرو له حافظو دا تاريخونه يا پاک شوي او يا يې د پاکيدو هڅه کيږي خو د اسلامي دولت غازيان او داعيان ځان مکلف ګڼي چې د اسلامي امت په روانو حالاتو ددوی له عظمت او برم څخه د ډک تاريخ په رواياتو او اسلام سره د خاينو او غدارو کړيو له سرټيتيو او خيانتونو خپل نسلونه خبر وساتي او کوشش يې دا دی چې په هر ډګر کې يو ځل بيا د امت بچي د يو عظيم امت د جوړيدو او د اسلامي خاورې د ازادۍ په روحيه وروزي نو په همدې موخه غواړو چې د ديني، سياسي، تاريخي او علمي ليکنو په لړ کې د اسلامي تاريخ د يوې داسې صفحې څخه ګردونه وڅنډو چې له ډيرو وياړونو، عزمونو، ارادو او حماسو څخه ډکه ده، هو د تاريخ دا هير او د وخت د لمبو په لوګو کې پټ دا باب د شرقي ترکستان باب دی راځئ د شرقي ترکستان په مختلفو اړخونو رڼا واچوو په دې هيله چې دا ليکنه تر پايه تعقيب او تر نورو يې ورسوئ.

د لمړۍ پيړۍ په آخري کلونو (95 هجري قمري) کې د شرقي ترکستان پراخه صحراو، بيابانونو، سرسبزه درو او اورشوګانو د اسلام د ستر فاتح قتيبه بن مسلم د باغي اسونو قدمونه ښکلول او شرقي ترکستان خپله خوږه غيږه د حق لښکرو ته پرانيسته، خپل سره او سپين يې د دغه بريالي لښکر ځولۍ ته راګزار کړل او اسلام د چين تر حدودو ورسيد. په څلورمه پيړۍ (332 هجري قمري) کې د ترکي اويغوري قبيلې مشر سلطان عبد الکريم ستوق بګراخان مسلمان شو، چې په دې سره زياتو ترکانو اسلام راوړ او د دغه هيواد رسمي دين اسلام وګرځيد او تر لسو پيړيو پورې دغه هيواد د اسلام له خوږو څخه برخمن و، ترکستان د صنعت او زراعت د يو مرکز ترځنګ د هر اړخيز تمدن په کندو بدل شو، ددې ځای مسلمانانو د خپلو باکماله معمارانو په مټ ډير تاريخي ستر مساجد او مدارس ورغول، چې نه يوازې د فزيکي ابادۍ په لړ کې بلکې د معنوي ابادۍ يو سمبول وګرځيدل، د ترکستان پايتخت کاشغر ښار د علم او عرفان زانګو وه تر دې چې دغه ښار د کوچنۍ بخارا په

نوم یادیده.

د چین لخوا د ختیځ ترکستان اشغال:

د چین ملحدو کفارو خپل څنګ کې د مسلمانانو داسې ورځ تر بلې په مخه تلونکی حکومت ونشو زغملای، نو ځکه یې څو ځل په شرقي ترکستان برید وکړ ،چې د الله په فضل سره هر ځل ټیټ سر ستانه او مات شول، د عثماني دولت زوال څخه وروسته په 1933 م کال کې د کفارو د فکري جګړې په نتیجه کې د شرقي ترکستان یو څو بې دینه مشرانو غوښتل چې دا هیواد د شرقي ترکستان اسلامي جمهوریت په نوم د یو سیکولر هیواد په حیث نړۍ ته معرفي کړي خو دا نظام عامو مسلمانانو ته د منلو وړ نه و، نو دغه موقعې څخه ګاونډي کافر استفاده وکړه او دا یې د اشغال مناسبه موقعه وبلله، د جمهوري نظام تشکیل لا بشپړ نه و ، چې څو میاشتې وروسته یې حکومت د منځه لاړ. روس او چین ائتلاف وکړ، ځکه چې شرقي ترکستان د روس مستعمره هیوادونو په ګاونډ کې واقع و، او هسې هم د اسلام دښمنۍ دواړه سره یوځای کړي وو.

په 1949م کال یې شرقي ترکستان د سختو ظلمونو او وحشتونو په نتیجه کې په کامله توګه اشغال کړ او د شرقي ترکستان دا پراخه هیواد یې د سینګیانګ په نوم د خپل هیواد یو ایالت وګرځاوه، چیني ژبه یې ورته رسمي ژبه وټاکله او په هر نوعه دیني احکامو باندې یې بندیز ولګاوه.

د شرقي ترکستان مساحت 1.7 میلیون کیلومتر مربع دی، او د مسلمانانو شمیره یې تقریبا 30 میلیونو ته رسیږي. شرقي ترکستان ډیر بډایه هیواد و، ځکه چې ډیری معدنیات لري، د مثال په توګه دا هیواد د چین د احتیاطي ذخیرې 25% پټرول او 28% طبیعي ګاز تولیدوي، په دې سیمه کې طلا، سنګ ذغال، قیمتي ډبرې، یورانیم او نور کانونه هم شتون لري، پدې ډول څیړونکي وایي چې شرقي ترکستان د چین ځلوېښت سلنه عواید تشکیلوي خو د دغه سیمې اتیا سلنه مسلمانان د فقر او غربت د لاسه ولږې او نهارې تیروي. د دې سربیره دا سیمه ډیرې ښایسته زړه وړونکې منظرې لري، د غرونو پراخه لمنې، شنې ورشوګانې، ښیرازه دښتې او رواني اوبه لري. د آسمان څکو غرونو په واورو پوښلي سرونه یې د سیلانیانو د پام وړ دي. پدغه ګلاب ، ګلاب وطن کې د ترکي د مسلمانانو یو قوم اوسیږي چې د یغور په نامه یادیږي، د چین له اشغاله وړاندې ددې سیمې 80 % اوسیدونکي ایغوري مسلمانان وو، خو د 1949 میلادي کال د چیني اشغال څخه وروسته نن ورځ دوی د سنکیانګ (شرقي ترکستان) یوازې 45% برخه تشکیلوي.

د چین د ظلم لنډ داستان:

د چین لخوا د شرقي ترکستان په مسلمانانو د شویو تېریو داسې بوږنونکي داستانونه شته ، چې په اوریدو یې د انسان له سترګو څخه د اوښکو او وینو رودونه بهوي ، هغه زړه چې د آسمانونو مالک څخه پکې یو څه ډار موجود وي، د محمد صلی الله علیه وسلم راوړي تعلیماتو څه پوهه ولري او بشري عاطفې ادنی حس هم ولري نو د دغه مظلومو مسلمانانو په حال یې زړه پرهر، پرهر کیږي. زمونږ قلم د هغه ټولو ظلمونو او وحشتونو بیانولو څخه عاجز دی خو په اجمالي ډول به یو څو بیلګې ستاسې مخې ته کیږدو.

چین د اشغال راهیسې تر ننه په میلونونو مسلمانان په شهادت رسولي دي، چې د ځینو سرچینو په وینا د قربانیو مجموعي شمیر یې تقریبا 40 میلونونو پورې رسیږي. دا هغه لوړ تعداد دی چې د عراق، افغانستان، چیچن، فلسطین او بوسنیا مجموعي شهیدانو شمیره پوره کوي یا داسې ویلی شو چې چین د ټول افغانستان نفوس هومره مسلمانان وژلي او ژوبل کړي دي. چین په 1952 میلادي کال کې 120 زره مسلمانان اعدام کړل، او دا اکثره نیکان خلک و، علماء، قاریان او کوادر وو، هدف یې دا و چې کله له دې ټولنې د سر سړي لري شي او د چین لخوا د عقیدې تغیرولو مشن شروع شي نو ډیر زر به د مسلمانانو له زړونو څخه خپل ایمان، اسلام او د جهاد مینه وباسي. د علماؤ شهادت څخه وروسته چینایي ملحدانو مدارسو او مساجدو ته مخه کړه، څه یې رنګ کړل، څه یې تخریب کړل، له ځینو یې پلورنځي او له ځینو یې د څارویو غوجلې جوړې کړې، بعضې یې د مونځ کونکو پرمخ وتړل، د 1949 میلادي کال څخه تر 1979 میلادي کال پورې دې اشغالګرو 29000 مساجد تخریب کړل، د 1997 میلادي کال څخه تر اوسه تقریبا 1200 مساجد یې د کمونیستانو په دفترونو بدل کړل. د اشغال له پیل څخه چین 370 زره دیني مدارس او د الله د کتاب د تعلیم تعلُم مراکز وسوځول.

همدغه راز یې د خپل دین او اسلامي هویت د پریښودو او همدې هدف ته د ګمارل شوې اردو د خدمت او دوی ته د شاقه کارونو د ترسراوي لپاره

يې 54000 مسلمانان وګمارل، د مساجدو امامان يې په زور د رقص او موسيقۍ زده کړې ته اړ کړل، ترڅو خلکو ته د قرآن او حديث پر ځای رقص او سرود وروښايي.
د ديني بنسټونو د منځه وړلو څخه وروسته يې په دين عمل کونکو لپاره سختې جزاګانې مقرر کړې، په حجاب يې مکمل بنديز ولګاوه، مونځ، روژه، ږيره، حج او داسې نور احکام جرم وشميرل شول، د خنزير غوښه خوړل، شراب څښل او رقص وغيره منکرات جبري شول، د قرآن کريم اود نورو ديني کتابونو او اوراقو ساتل په مطلق ډول بند شول، يوازې په همدې شعائرو او احکامو طويل المدت قيدونه مقرر شو، چې د لسو کالو څخه نيولې تر عمرقيد پورې نيټې ورته وټاکل شوې. د مثال په توګه طورستان په نامه 58 کلن سپين ږيري ته يې د ږيرې پريښودو له امله 17 کاله قيد ورکړ. 50 کلنې زنانه ته يې د قرآن درس ورکولو له امله 14 کاله بند ورکړ. همدا ډول د شراب نه څښلو له امله 15 کاله قيدونه ورکړل شول، د حجاب نه پريښودو له امله حتی زنانه ژوندۍ وسوځول شوې، خو دغه عفت مندو پيغلو تر اوسه هم دغه ذليله کفارو ته تسليمي نده ورکړې.

دلته به لوستونکو سره دا پوښتنه پيدا کيږي، چې د اويغوري مسلمانانو ګناه به څه وي چې دوی ځورول کيږي، نيول کيږي، تړل کيږي او په بيلا، بيلو مرګونو وژل کيږي نو د دې جواب آسان دی، هغه دا چې دغه مسلمانان خپله اسلامي خاوره د کفري اشغال څخه خلاصول غواړي، دوی د دښمن پر وړاندې د جهاد عزم کړی و، هغه جهاد چې کفري نړۍ ته هيڅکله د منلو وړ نه دی، د 2009 ميلادي کال څخه 2014 ميلادي کال پورې د اويغوري مسلمانانو لخوا جهادي څپې زور واخيست، تر دې چې دغه مسلمانانو د نړۍ د نورو مجاهدينو په څير په ځانونو پورې بمونه وتړل او ځانونو ته يې د چينايانو ترمنځ انفجارات ورکړل، موټر بمونه يې وکړل، کله چې چين دا بريدونه وليدل نو سابقه وحشت يې څو چنده زيات کړ، د مسلمانانو نسل کُشي يې شروع کړه. د دوی ايمان وژنه يې په ځان لازم وبلله او د ظلم داسې تاريخونه يې ثبت کړل چې د افغانستان، عراق، فلسطين وغيره مظالم يې له خلکو هير کړل. د اويغوري مسلمانانو ځارلو په پار يې هره کوڅه، هر کور او هره خونه کې ځارونکي کاميرې نصب کړې حتی د دوی شخصي حريم يې هم نقض کړ. د سيمې څخه يې د مسلمانانو سفر لپاره يې کلک شرايط وضع کړل.
د مسلمانانو بې دينه کولو لپاره د فکري بې لارۍ ستر روزنتونونه جوړ کړي، چې حقيقت کې دا د نړۍ تر ټولو کرغيړن او ستر زندانونه دي، چې د بي بي سي او نورو کفري سرچينو په اساس يو مليون او د اويغوري مسلمانانو د قول مطابق تر لس ميليونو پورې مسلمانان په کې د تعذيب څخه ډکې شپې او ورځې تيروي. هر نوعه فزيکي او معنوي جزاګانې ورته ورکول کيږي، د دوی ترمخه د اسلامي مقدساتو توهين کيږي، دوی څخه جامې ويستل کيږي، دوی وږي ساتل کيږي، د عفت مندو مسلمانو خويندو عزتونه د غيرتي ورونو ترمخه لوټل کيږي.
هغه مسلمانان چې د الله په توفيق سره د دغه کيمپ او زندان څخه راتښتيدلي دي هغوی دغه ټولې ناخوالې بيان کړې دي. وايي د چين ملحد پوليسان به راتلل او د اويغوري مسلمانانو ښايسته پيغلې به يې کتلې او د ټولې پنجرې په مخکې به يې ورسره بدکاري کوله، او عجيبه لا دا وه چې دغه وخت به سخت امتحان دا و چې ټول بنديان مکلف وو ترڅو د بدکارۍ دې فعل ته وګوري، که چا به د ډير شرم او حيا د لاسه سترګې ښکته کړې نو هغه مسلمان به د دوی په نزد ستر مجرم و.

هر وحشي ځناور د خپلې شپې لپاره يوه، يوه حسينه پيغله منتخب کړې وه، چې په وخت به د هغې خونې ته ورتله، او کله نا کله به چې د يوې زنانه په اړه خبر شو چې دا اوس هم دين او اسلام يادوي نو بيا به يې د ټولو په مخکې ورسره ډله ايېز زياتي کاوه، تر دې چې د ټولو مخکې به يې دغه عفت مندې مسلمانې ته د جامو ويستلو امر کاوه چې جامې به هم ته خپله وباسي!! حسبنا الله ونعم الوکيل.

ځينې داسې زنانه هم وې چې د شپې به يې بوتللې او بيا مونږ هغه کله هم ونه ليدې خو دا ټول هر څه مونږ په چوپه او پټه خوله زغمل! او د نارينه وو لپاره د بربنډولو جزا خو بيخي عادي خبره وه، د چين الحادي فکر او قوميت درسونه به ورکول کيدل، په اجتماعي ډول به پرې د چين شعارونه بدرګه کيدل. د چين د مصالحو لپاره د تجسس عهدونه به ترې اخستل کيدل او د دغه کيمپ نه خلاصون څخه وروسته د هر نارينه او زنانه افعال او اعمال څارل کيږي چې آيا کوم بدلون پکې راغلی او که نه ؟ شراب څښي او که نه ؟ حجاب کوي او که نه ؟ لباس يې کوم ډول دی ؟ د رقص او موسيقۍ مجالسو ته حاضريږي او که نه ؟
چين دا کوشش هم کوي چې د اويغوري مسلمانانو نسل د خپريدو څخه وساتي، مسلمانې پيغلې چينايانو سره ودونو ته اړ ويستل کيږي، او مسلمان ځوانان هم چينايي ښځو سره ودونو ته مجبوره کيږي، ترڅو د دوی راتلونکې نسل کاملاً چينايي مفکوره ولري، د دې سربيره د مسلمانو زنانه وو او نارينه وو د شنډوالي لپاره هم مختلف تدابير استعمالوي. همدا اويغور مسلمانان

د طب په بخش کې تجربو لپاره استعمالوي، دغه رنګ چين هر کال د 60 څخه 100 زره پورې د انساني اعضاؤ انتقال عمليات ترسره کوي چې اکثره اعضاء يې د اويغوري مسلمانانو څخه په زور ويستل کيږي، د مسلمانانو بچيانو ته هم کميونستي تعليم ورکول کيږي، دوی ته د ايمان او توحيد پر ځای د رقص او الحاد درسونه ورکول کيږي.

دا هغه حقيقتونه دي چې ټوله نړۍ پرې ګواه ده، هسې تش خيالي داستانونه نه دي، د بي بي سي او امريکا غږ په څير کفري رسنۍ هم ددغه حقائقو څخه چوپ پاتې نه شوې ، نړيوال کفار پدې جرمونو اقرار کوي خو د اقرار سره ، سره هم کوم اقدام ته تيار نه دي ، چې دې سره په ټولو مسلمانانو باندې ملنډې وهي او دغه ثبوتونو څخه د چين په خلاف يوازې سياسي استفاده کوي او بس.

شرقي ترکستان او نړيوال غبرګونونه

ټوله اسلامي او کفري نړۍ په دې اعتراف کوي چې د چين لخوا د اويغور په مظلومو مسلمانانو باندې ظلمونه ترسره کيږي، د دوی حريت، د دوی حقوق او حتی د دوی عزت هم د دغه زنادقه وو د لاسه غصب کيږي، خو د عمل لپاره هيڅوک نه راوړاندې کيږي او دا قضيه خلکو ته د اهميت وړ نه ده ځکه چې ايغوريان مسلمانان دي، شاته يې داسې قوت نشته چې پوښتنه يې وکړي.

د بشري حقوقو په نوم کفري سازمانونه وايي چې د چين حکومت د دغه هيواد په «سينګ يانګ» ايالت کې له اويغور مسلمانانو سره ناوړه چلند کوي، د بخښنې نړيوال سازمان او د بشري حقوقو د څار سازمان وايي چې د چين حکومت شاوخوا يو ميليون اويغور په اجباري کمپونو کې ساتلي، د هغوی حقونه يې تر پښو لاندې کړي، اجباري کارونه پرې کوي، اېستل کيږي چې خپل دين پرېږدي او د چين کمونست ګوند سره بيعت وکړي. خو د چين حکومت دا تورونه ردوي نو دا هغه څرګندونې دي چې د مسلمانانو په زخمونو مالګې شيندي، چې خپله اقرار هم کوي او ځان د حقوق بشر مدافع ګڼلو باوجود هم د دغه وحشتونو مخنيوي لپاره هيڅ نوعه عملي ګام نه پورته کوي. دا څرګندونې مسلمانانو ته يو نوعه پيغور دی، چې نړيوال يې مونږ تاسې ته راکوي خو کاش که مسلمان پدې پوهه شي!!

تاسې د حقوق بشر سازمان اعلاميه وګورئ: د #UNHumanRights دفتر د چين په سينکيانګ کې د بشري حقونو انديښنو په اړه خپله ارزونه خپره کړي.

دا د اويغور په وړاندې د بشري حقونو د سرغړونو تورونه تعقيبوي چې د 2017 راهيسې د ملګرو ملتونو پام ته راوړل شوي.

دوی وايي چې 2017 ميلادي کال

UN Human Rights Co... · 01 Sep 22
NEW
The @UNHumanRights Office has issued its assessment of #HumanRights concerns in #Xinjiang, #China. It follows allegations of human rights violations against #Uyghurs brought to the attention of the @UN since 2017.
MORE▶ bit.ly/3q0tMHq

څخه د حقوق بشر ورته پام دی، خو د پنځه کلونو په اوږدو کې يې هيڅ نوعه مثبت ګام نه دی اخيستی.

د امريکا سابقه خارجه وزير مايک پمپيو هم پدې جنائياتو يوازې د خولې اقرار کوي:

Secretary Pompeo
@SecPompeo
The United States condemns the use of forced population controls against Uyghur and other minority women and calls on the CCP to cease its campaign of repression. History will judge how we act today.

ژباړه: متحده ايالات د اويغور او نورو لږکيو ميرمنو پروړاندې د جبري نفوس کنټرول کارول غندي او پر CCP غږ کوي چې خپل د جبر کمپاين ودروي، تاريخ به قضاوت وکړي چې موږ نن څنګه عمل کوو.

خومره باټې يې ووهلې خو تاريخ ثابته کړه چې امريکايان دروغ وايي، د مسلمانانو په حق کې هيڅ اقدام نه کوي.

بل ځای کې وايي:

Secretary Pompeo
@SecPompeo
I have determined that the People's Republic of China is committing genocide and crimes against humanity in Xinjiang, China, targeting Uyghur Muslims and members of other ethnic and religious minority groups.
9:49 PM · 19 Jan 21
25.1K Retweets 3,806 Quote Tweets
78.8K Likes

Secretary Pompeo @... · 19 Jan 21
These acts are an affront to the Chinese people and to civilized nations

ژباړه: ما څرګنده کړه چې د چين ولسي جمهوريت د چين په شينجيانګ کې د اويغور مسلمانان او د نورو توکميزو او مذهبي لږکيو ډلو غړي په نښه کوي او د بشريت پر ضد جنايتونه کوي. دا کړنې د چينايانو او په هر ځای کې د متمدنو قومونو لپاره سپکاوی دی. د چين ولسي جمهوريت او د کمونست ګوند ترمنځ بايد حساب وشي.

ډيره عجيبه ده، وايي بايد حساب وشي ! څوک يې وکړي ؟ هو، يوازې د اسلامي دولت مجاهدين يې د حساب ورتيا لري چې هغه ستاسې او د ټولې نړۍ د کفارو سره په جګړه کې ښکيل دي او تاسې يې په وړاندې هر ډول خنډونه ايجادوئ او په همدې هدف چې په افغانستان کې څومره مسلمانانو قرباني ورکړه هغه مو د طالب سره معامله کړه ، او طالب مو د ځان په شمول د چين او نورو ټولو کفارو په ځولۍ کې وراچاوه ، خو الله الحمد د اسلام بچي لا ژوندي دي، د حساب او انتقام په لټه کې دي ، خو تاسې چې ځانونه د بشر د حقوقو مدافعين بولئ تاسې څه وکړل ؟ کومه ده ستاسې دفاع ؟

Secretary Pompeo
@SecPompeo
If we don't lead, no one else will. The plight of China's Uyghur Muslims wasn't on the international agenda until the U.S. started talking about it. #StainOfTheCentury

ژباړه: که موږ رهبري نه کړو، بل څوک به نه وي. د چين د اويغور

مسلمانانو حالت تر هغه وخته پورې په نړیواله اجنډا کې نه و چې امریکا یې په اړه خبرې پیل کړې.

تشې خبرې څه معنا لري ؟ خو په دغه اخطارونو باندې یوازې سیاسي مفاد بناء وو. هماغه امریکا ده هیڅ اقدام یې د چین پر وړاندې ونه کړو او نن بیا دواړو اړیکې ټینګې کړې دي، او د اویغور د مسلمانانو هیڅ غم ورسره نشته.

د امریکا فعلي ولسمشر جوبایډن هم چیغې وهلې چې د اویغور په هکله مې د چین خلاف تړون لا سلیک کړو:

Today, I signed the bipartisan Uyghur Forced Labor Prevention Act. The United States will continue to use every tool at our disposal to ensure supply chains are free from the use of forced labor — including from Xinjiang and other parts of China.

https://t.co/kd4fk2CvmJ

ژباړه: نن ما د اویغور د جبري کار د مخنیوي قانون لاسلیک کړ. متحده ایالات به زموږ په اختیار کې د هرې وسیلې کارولو ته دوام ورکړي ترڅو ډاډ ترلاسه شي چې اکمالاتي ځنځیرونه د جبري کار کارولو څخه پاک دي - پشمول د سینکیانګ او د چین نورو برخو څخه.

خو لږ موده وروسته بیرته چین سره جوړ شو. د مخنیوي قانون هیڅ نوعه فایده ایغوریانو ته ورنه کړه بلکې هسې د کیمرو پرمخ د یو کاغذ لاسلیک کولو په نتیجه کې سیاسي مفادو ته رسیدل و. تاسې د امریکا ولسمشر دا ټویټ وګورئ:

ژباړه: نن مې د چین د ولسي جمهوریت له ولسمشر شي جین پینګ سره وکتل. موږ د خپل مسؤلیت په اړه بحث وکړ چې زموږ د هیوادونو تر منځ د سیالۍ مخه ونیسو او د ګډو ننګونو په اړه چې نړیواله ټولنه اغیزه کوي د ګډ کار کولو لارې چارې لټوو.

د امریکایي چارواکو دا عبارات مو ځکه ذکر کړل چې لوستونکو ته د امریکا دوه مخې پالیسي معلومه شي، د حقوق بشر او ملګرو ملتونو دوه مخیتوب واضحه شي چې دوی د خپل سیاسي مفادو پرته هیڅ کله د مسلمان په اړه غږ نه پورته کوي. نو د اویغور مسلمانانو په اړه د امریکا دریځ باید مونږ تاسې ټولو ته روښانه وي چې هغوی زمونږ د اسلامي وجود زخمي ټوټې شرقي ترکستان له غمه ندي مړه.

او هر چې روس دی نو هغه په اړه خو مخکې وویل شول چې چین د روسیه په مرسته او ملاتړ شرقي ترکستان اشغال کړ، نو هغه نه به څنګه د اویغور د مسلمانانو د حمایت تمه وشي، کافر کله د مسلمان مرسته او ملاتړ کوي ، مګر د مرتدینو کوي چې تاسې یې عملي د طالب په جامه کې ګورئ چې د ټولو کفارو له مرستو او ملاتړ څخه برخمن دي.

د امریکا په څیر د ملګرو ملتونو پنځوس غړو هیوادونو یوه مشترکه اعلامیه تصویب کړې وه ، چې د کاناډا لخوا د ملګرو ملتونو غړو هیوادونو ته د عمومي اسمبلۍ د دریمې کمیټې په غونډه کې د اکتوبر په 31 مه وړاندې شوې وه، په اعلامیه کې د چین له حکومت څخه غوښتنه شوې چې د اګست د 31 مې نېټې د بشري حقونو لپاره د ملګرو ملتونو د عالي کمېشنرۍ د دفتر د رپوټ سپارښتنې عملي کړي.

په هغه رپوټ کې سپارښتنه شوې چې «په سینکیانګ کې د ټولو هغو کسانو د خوشې کولو لپاره ګړندي ګامونه واخیستل شي، کوم چې د دوی له ازادۍ څخه بې برخې شوي دي، او په سمدستي توګه دې هغه ورکړو شویو کورنیو د غړو ځایونه وښودل شي او د کورنو سره دې د خوندي تماس او بیا یوځای کیدو اسانتیاوې ورکړل شي.»

د ملګرو ملتونو د بشري حقونو د څانګې مشرې میشل بچلېټ چې د اګست په میاشت کې د ځنډ ښکار رپورټ خور کړی وو، چې پکې د پلټنو د مخه په چین کې د لږکیو ډلو بشري حقونه پایمال کړل شوي. دغه رپورټ څرګنده کړی وه ” د ویغورو او نورو مسلمانانو ډلو د یو اړخیز او انتقامي کاروایي په

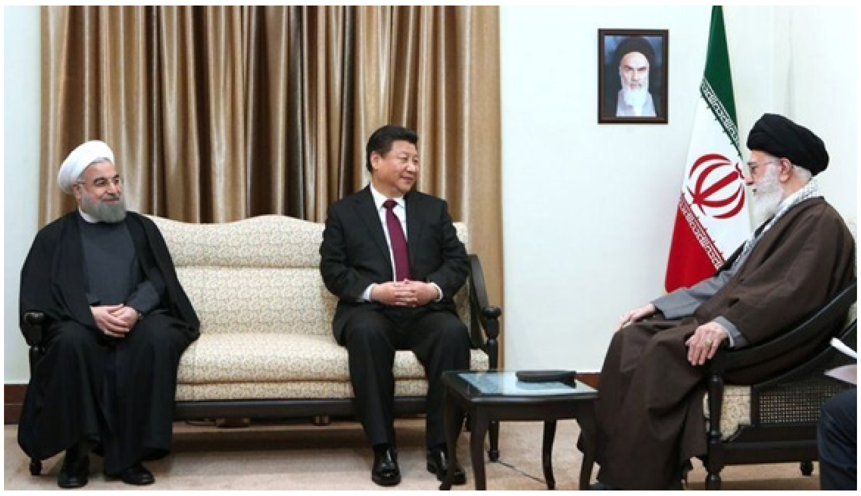

ترڅ کې نیول او بندي کولو کچه ښایي چې د دغه خلکو بنیادي انساني حقونه پایمال کیږي او دا امکان لري چې د نړیوالو جرمونو سره ، سره په خصوصي توګه د بشري حقونو خلاف یو جرم وګرځول شي“.

د بشري حقونو دنړیوالو تنظیمونو د رپورټونو تر مخه چین د 15 لکه څخه زیات مسلمانان تش د مذهب او کلتور پلوي کولو پر سر په بندي خانو کې ایسار کړي او بیا ددوی څخه جبري مشقت اخیستو تر څنګ د دوی سره جنسي تیری هم تر سره کیږي.

خو چین دغه رپورټونه ردوي او وایي دا ودانۍ چې ویغور مسلمانان پکې ساتل کیږي بندي خانې نه دي بلکې دې خلکو ته د کار هنر د طریقو زده کولو مرکزونه جوړ کړل شوي دي چې د مذهبي تندلارۍ او ترهګرۍ مخه پرې ونیسي.

عزتمندو ورونو! د شرقي ترکستان میلیونونو مظلومو مسلمانانو په اړه نړیوال سازمانونه فقط په همدې باندې خپله ذمه فارغه ګڼي چې یوازې یوه اعلامیه نشر کړي!! نور د حقوق بشر دغه کاذبو دعویدارو څخه دې مسلمانانو ته هیڅ نوعه خیر نه دی رسیدلی. د دوی دغه مغرضو څرګندونو څخه دوه اساسي اهداف کیدای شي:

اول: په چین باندې سیاسي فشار راوستل او پدې عذر د چین د بعضې اقتصادي پروژو مخنیوی کول.

دویم: پدغه کاذبو شعارونو سره ساده مسلمانان تیر ایستل غواړي او د خپل موقف او حیثیت ورته همه شموله او بې طرفه ښکاره کولو ناکام کوشش کوي.

شرقي ترکستان او مجوسي ایران:

لکه څنګه چې تاسې ته بهتره معلومه ده چې روافض تل د مسلمانانو وینو او عزتونو ته تږي ناست دي، همیش یې د مسلمان خلاف د کفارو ملاتړ کړی او په شریکه یې مسلمانان ځپلي دي ، نو په شرقي ترکستان کې هم دغه پیښه تکرار شوه، ایران د چین سره پاخه تعلقات جوړ کړل او د یو تړون له مخې د اویغور په مسلمانانو کې د رافضیت نجسي عقیدې د نشر او اشاعت لپاره چټک ګامونو پورته کولو ژمنه وکړه.

چین دا خبره درک کړه چې د اویغوري مسلمانانو د تابع کولو آسانه لار دوی په رافضیت اخته کول دي، نو د یوې ځانګړې طرحې په ترڅ کې دواړو هیوادونو د مسلمانانو بې دینه کولو په ګډ میکانیزم باندې کار شروع کړ، چې دې کار د ایراني صدر محمود احمدي نژاد په دوره کې زور واخیست، ایران د شرقي ترکستان محصلین خپلو پوهنتونو ته جذب کړل ترڅو هغوی رافضیت عقیده زده کړي او بیا یې شرقي ترکستان کې خپره کړي.

پدغه لړۍ کې چین د ایران سره خپلې سیاسي او ثقافتي اړیکې هم پراخه کړې، د ایران د ثقافت او ارشاد وزیر وویل چې د چین سنکیانګ ایالت سره ثقافتي اړیکو پراخولو کې لیوالتیا لري، په ایراني پوهنتونو کې د اویغوریانو د ځوان قشر روزلو سربیره د اویغور په کیمپونو او زندانونو کې هم هغوی ته د رافضیت تعلیم ورکول شروع شول.

پدې کې د چین یو هدف دا و چې کله مسلمان رافضي شي نو هغه د دین دښمن وګرځي نو مونږ به یې له غمه خلاص شو. او دویم هدف یې دا و چې د شرقي ترکستان مسلمانان به دوه ټوټې شي، اهل سنت او روافض ..نو اتحاد به یې له منځه لاړ شي نو مونږ ته به یې ځپل آسان شي.

د چینایي کمیونستانو یو وفد کربلا ته لاړ او هلته یې وویل چې مونږ هم حسین رضي الله عنه سره مینه لرو او د رافضي مذهب تایید یې وکړ او د کربلاء د زیارت کونکو دخدمت لپاره یې خیمې لګولې وې.
تاسې اوس سوچ وکړئ چې کمیونست چین یو خوا ملیونونه مسلمانان د سختو شکنجو لاندې نیولي دي او بل خوا د کربلاء د روافضو خدمت لپاره ښځې او نر د وفد په شکل کې ځي او هلته مختلف خدمتونه ترسره کوي.
نو مجوسي ایران د دې موقعې څخه په استفادې د چین څخه د اقتصادي، ثقافتي او د ټیکنالوجۍ په برخه کې همکاري ترلاسه کوي او په عوض کې ورته د مسلمانانو بې دینه کولو دنده اجراء کوي، نو روافض به څنګه د ایغوریانو نوم واخلي؟
د روافضو نورو مظالمو ترڅنګ د شرقي ترکستان د اویغوري مسلمانانو بې دینه کولو دې حرکت په جواب کې د خراسان زیرکه مجاهدینو د ایران څخه انتقام اخیستلو او د هغوی د دردولو پریکړه وکړه، او دغه هدف لپاره د اویغور یو اتل استشهادي ځوان محمد الاویغوري د ځان څخه بارودي کمربند وتاړه او د کندوز په لویه حسینیه کې د دوی د عبادت پرمهال یې روافض په نښه کړل، چې تر 400 پورې مرداران او ټپیان پکې وشول، او بغارې یې تر ایرانه، سنکیانګه او تر روسیه ورسیدې. ولله الحمد والمنة.
د یادونې وړ ده چې خراسان هغه مبارک ولایت دی چې د نړۍ هر مغرور ته یې د سر په کاسه کې اوبه ورکړې دي، د الوهیت هر دعوه کونکي پوزه یې په خاورو خړه کړې ده، که هغه امریکا ده، که روسیه ده، که چین دی او که نور دي او دا یوازې د الله تعالی توفیق دی نور هیڅ هم نه دي.
ذلك فضل الله يؤتيه من يشاء.

شرقي ترکستان او تش په نوم اسلامي هیوادونه:

د فقهاؤ محدثینو کتابونه چې انسان مطالعه کوي او کتاب المرتد ته راورسیږي، د مرتد تفصیلي احکام مطالعه کړي ،نو سر یې خلاص شي، چې مغلظ مرتد د اسلام او د مسلمانانو لپاره د اصلي حربي کفارو څخه زیات مضر دی، او همدا خبره تجربې هم ثابته کړې ده، په ځانګړي توګه د شرقي ترکستان قضیه کې چې تش په نوم مسلمانانو خو حقیقت کې مرتدینو کومې جفاګانې وکړې داسې د نړۍ بل کوم کافر نه دي کړي. والله المستعان.
د شرقي ترکستان او اویغوري مسلمانانو پرضد د سعودي، امارات، قطر په شمول د چین څخه د عربي هیوادونو ملاتړ له چا پټ نه دی، ډیر په سپین سترګی اویغوریانو ته د ترهګرانو نسبت کوي او د هغوی پر وړاندې د چین مظالم ستایي او هغوی ته په دې کار مبارکي ورکوي.

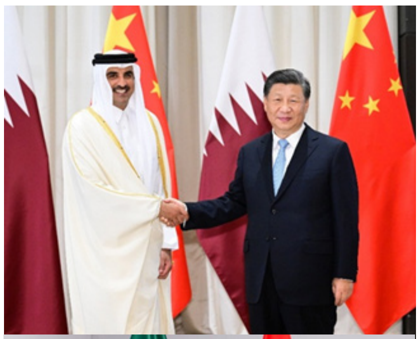

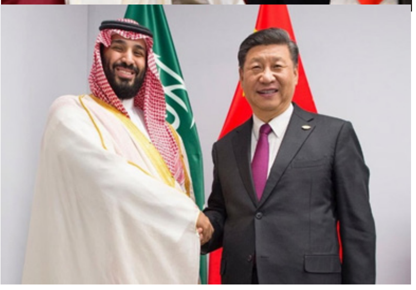

نور ظلمونه خو یې یوخوا، دا څو ورځې مخکې د عربي هیوادونو د بلاعمه وو یو وفد شرقي ترکستان ته تللی دی او د اسلام او اویغوري مسلمانانو پرضد یې ډیرې د حقیقت او شریعت خلاف څرګندونې کړې دي، تاسې ته یې هم وړاندې کوو.

د شرقي ترکستان دورې خلاصه یې د یوې اعلامیې په ترڅ کې بیان کړې ده ، چې په لاندې څو نقطو باندې مشتمله وه:

نهنئ الصين على استكمال خطتها لمكافحة الإرهاب في شينجيانغ.
مستوى الاهتمام الذي وجدناه في تشينجيانج يجسد تصميم القيادة الصينية على خدمة كافة مكونات الشعب في المقاطعة.
العلاقة بين الحضارة الإسلامية والصين تاريخية وتتصف بالود والتعاون والتحالف.
العقلاء في كافة أنحاء العالم يحتاجون إلى صين آمنة ومستقرة ومزدهرة.
أمن واستقرار وازدهار الصين ليست مصلحة وطنية فقط بل مصلحة للعالم ككل.
الاهتمام بالمسلمين في المقاطعة ضرورة كبيرة لابد منها.
علينا أن نوضح للعالم بأن الانتماء العرقي والديني والوطني لا يتعارضون بل يكملون بعضهم البعض.
الاعتزاز بالهوية والدين لابد من تعزيزه بخطاب تعليمي منذ البدايات.
الشباب الإيجوري بحاجة إلى خطاب مقنع يكسب عقولهم حتى لا يقعوا فريسة في يد الجماعات الإرهابية أو من يسعى لزعزعة الأمن في المقاطعة.

ژباړه: موږ چین ته د شینجیانګ د ترهګرۍ ضد پلان د بشپړولو له امله مبارکي وایو، په شینجیانګ کې د لېوالتیا کچه چې موږ یې موندلې، د چین د مشرتابه هوډ څرګندوي چې د دغه ولایت د خلکو ټولو برخو ته خدمت وکړي. د اسلامي تمدن او چین ترمنځ اړیکې تاریخي او د دوستۍ، همکارۍ او اتحاد ځانګړتیا لري.
په ټوله نړۍ کې پوهه خلک خوندي، باثباته او هوسا چین ته اړتیا لري.
د چین امنیت، ثبات او سمسورتیا نه یوازې د ملي ګټو بلکې د ټولې نړۍ په ګټه ده، په ولایت کې د مسلمانانو پاملرنه یوه ستره اړتیا ده. موږ باید نړۍ ته دا روښانه کړو چې نسبي، مذهبي او قومي تړاوونه له یو بل سره په ټکر کې نه دي، بلکې د یو بل بشپړونکي دي.
د هویت او مذهب ویاړ باید له پیل څخه د تعلیمي خبرو اترو له لارې تقویه شي. اویغور ځوانان یوې قانع کونکې وینا ته اړتیا لري چې د دوی ذهنونه وګټي ترڅو دوی د ترهګرو ډلو یا هغو کسانو ښکار نشي چې په ولایت کې امنیت خرابوي.

عزتمندو مسلمانانو!

تاسې د اویغور مسلمانانو حالت هم ولوست او د دې بلاعمه وو اعلامیه مو هم ولوسته، چې چین ته یې د دغه ظلمونو مبارکي ورکړې، خوښي یې څرګنده کړې، په دغه ټولو کړنو یې رضائیت ښکاره کړې. د چینایي کفارو صفتونه یې کړي دي، هغوی سره یې د دوستۍ اقرار کړی، چین یې بري او صفا معرفي کړی، نړیوالو ته یې ډاډ ورکړی چې د اویغور مسلمانانو په اړه خپریدونکي خبرونه افواهات دي، مذاهب او دینونه یې یو زیاتي عنصر ګرځولی، د چین پر وړاندې جهاد یې حرام بللی، د چین د امنیت تامینولو ټینګار یې کړی، او د مظلومو اویغوریانو په وړاندې د نورې فکري جګړې ضرورت یې هم احساس کړی، ترڅو د جهاد څخه نور هم لیرې شي.
انا لله وانا الیه راجعون. دا رساله به زیاته اوږده شي ګنې په دې هره ماده مفصل بحث کیدای شي، چې په دې یوې یوې ماده کې څومره کفریات او داسلام نواقض پټ دي، او د دې څومره سیاسي او دیني ضربه ده، خو مختصرا دا وایو چې پدې کرښو کې دغه بلاعمه وو د بې دینۍ، بې غیرتۍ، بې ناموسۍ او بې عقلۍ حد کړی دی!!

دغه کم عقل بلاعمه چې ټول کار یې د كُلُوا وَاشْرَبُوا سره دی، د حیض او نفاس مسائلو پرته نور دین نه پیژني، په غوږونو، سترګو، ژبو او زړونو باندې یې سترې پردې راخورې دي، نو چین ته د دوی دوکه کول څه ګران دي؟

د دې سفر هره جزیه ډیره نآشنا ده، د مثال په ډول دا بلاعمه یې یو موزیم ته وړي دي چې زړې چړې، تبرونه او یو څو بیکاره تومانچې یې کیښودي دي او دا کمزورې او غیر مشروع دلیل یې د ټول شرقي ترکستان د اشغال او میلیونونو اویغوري مسلمانانو د دین، نفس، حیاء، عقل او اساسي حقوقو څخه محرومولو مجوز ګرځولی او دوی هم ورسره دا هر څه په پټه خوله منلي دي. او څومره په بې شرمۍ قلب الموازین کوي، حقیقتونه بالعکس ښکاره کوي، د یو څو اقتصادي پروژو په لالچ کې د چین لابي کوي. والله المستعان. ډیر په ویاړ وایي: د جلالتمآب ډاکټر علي النعیمي په مشرۍ د مسلمانانو د_ټولنې_نړیوال_مجلس یوه هیئت د چین په چینګ یانګ ولایت کې د ترهګرۍ او افراطیت سره د مبارزې له موزیم څخه لیدنه وکړه.

هغه ډالري ملایان چې د دستور موافق شرقي ترکستان ته لیږل شوي وو او د شرابو په نشه کې د یوې چینایي میرمن لخوا په دغه موزیم ګرځول کیږي او دوی هر شي ته په تعجب خپل دړۍ دړۍ سرونه خوځوي، دا نمایشي کړنې د اویغوري مسلمانانو د نسل کشۍ لپاره مشروع دلیل بولي او داسې فکر نه کوي چې د اشغالګر کافر په وړاندې مبارزه کول د هر مسلمان نارینه او زنانه ثابت حق دی، دا خو ډیر لږ شیان پدې موزیم کې تاسې شرابیانو ته ښودل شوي دي، بلکې الله تعالی په خپل کتاب او محمد رسول الله علیه السلام په خپل سنت کې مسلمانانو ته په جهاد کې د نړۍ تر ټولو پرمختللو وسایلو او خطري وسلو د کارولو اجازت نه، کلک امر کړی نو تاسې د یهود، نصارا، کمیونېزم او سیکولریزم عابدان څنګه چینایي کفارو ته د مسلمانانو د نسل وژنې جواز ورکوئ؟
لنډه دا چې د اویغور مسلمانانو په حق کې دا د عربي نړۍ د مرتدو پاچاهانو او ناکاره ملایانو غبرګون دی!!

د مصر یهودي ولسمشر سیسي هم د چین سره یو څو امنیتي او اقتصادي تړونونه لاسلیک کړل او په 2017 میلادي کال کې یې 500 اویغوري مسلمانان د ټولې نړۍ په مخکې په چین خرڅ کړل، چې 100 یې د ازهر نړیوال پوهنتون محصلین و، د هغوی له جملې څخه 30 کسان تر ننه ورک دي، خپلوان یې د مړي او ژوندي په اړه هیڅ کوم خبر نه لري.

د ترکیې اخواني ولسمشر اردوګان هم ډیری اویغور مسلمانان لاس تړلي په چین باندې خرڅ کړل، د ترکیې پخواني صدراعظم احمد داود اوغلو هم د دې رازونو څخه پرده پورته کړه چې اردوګان د چین سره د اقتصادي ګټو د ټینګولو په خاطر اویغور مسلمانان په چین وپلورل. دغه اخواني په ظاهره دا دعوه کوي چې ما لسګونه زره اویغوریانو ته پناه ورکړې ده، د خپل احسان زبادنه هم کوي خو حقیقت کې د ترکیې ظالم او مرتد حکومت د اقتصادي مشکل رفع کولو په خاطر وخت نا وخت اویغوري مسلمانان په چین پلوري.

تر دې چې اویغوریانو ورته پیغورونه ورکړل چې ای اردوګانه! هغه وخت دې په یاد دی چې د سټیج په سر دې په لاس کې قرآن اوچت کړ، چې که غربي نړۍ سره ډالر دي نو مونږ سره الله دی، خو بیا دې د ملیاردونو ډالرو په بدل کې په چین باندې اویغوریان وپلورل، وایې مونږ درته همدا وایو که چین سره ډالر وي نو مونږ سره الله دی.

د ملګرو ملتونو د 50 غړو (اصلي کفارو) لخوا د اویغور مسلمانانو په حق کې تش په خوله د خواخوږۍ اعلامیه د نشریدو څخه وروسته 37 هېوادونو د چین په ملاتړ اعلامیه نشر کړه چې 15 هیوادونه پکې د اسلام دعوه کونکي وو چې په دې پنځلسو کې سعودي، مصر، پاکستان، انډونیشیا، قطر، امارات وغیره هم شامل وو، دوی د اویغوري مسلمانانو پر وړاندې د چین کړنې وستایلې او دې ته یې د تروریزم پرضد مبارزې نوم ورکړ. انا لله وانا الیه راجعون.

د آئي ایس آئي لخوا د ملایانو د ګمراه کولو لپاره د پاکستاني دیموکراسۍ بدنامه څېره چې د ملا فضل الرحمان په نوم شهرت لري، هغه کس چې په کفري سیاست کې ځان د ملایانو وکیل ګڼي، ځان ته ډېر دیندار وایي، دغه د طالبانو لابي ګر ځناور هم د اویغور مسلمانانو ته د ترهګرۍ نسبت کوي، د چین سفیر سره د لیدنې وروسته د چیني لوري تاثرات یې تاسې کتلای شئ:

ژباړه: د مولانا فضل الرحمن سره په لیدو خوښ یم، د دوه اړخیزو اړیکو، د CPC او JUIF ترمنځ د همکارۍ په اړه ښه بحث، مولانا شینجیانګ ته د خپل سفر یادونه وکړه او له ترهګرۍ سره د مبارزې او د ځایي خلکو د ښه ژوند په برخه کې یې د چین د حکومت د هڅو ستاینه وکړه.

د دې بې وجدانه په اړه به نور څه نه وایو خو د استاذ یاسر هغه خبره به تکرار کړو چې نور سیاستوال د امریکا (او اشغالګرو) سره د مختلفو مفادو لپاره ولاړ دي خو دا مُلا امریکا (او اشغالګرو) سره د الله لپاره ولاړ دی. (یعني دا مُلا خپلې کړنې د شریعت له نظره جائز بولي، د الله تعالی د رضا سبب یې ګڼي نو استاذ پرې طنزیه رد کړی چې ستا د مبارزې هدف دا شو چې د الله رضا لپاره د اشغالګرو ملاتړ کوم!)

نو مونږ وایو د اویغوریانو په خلاف د چینایي حکومت سره ودریدلو معنا یې هم همدغه ده!!

امید دی چې د اویغور په قضیه کې به مو د دین دا غل هم نن پېژندلی وي. خو د عرب او عجم دا بلاعمه به د رب العالمین دربار ته تېښت سري ورشي او هغه قهار او جبار ذات به ترې د یو، یو مسلمان نارینه او زنانه، ماشوم او سپین ږیري د شهادت جواز ورکولو په اړه کلکه پوښتنه وکړي، د اویغور هغه ګلالي ماشومان چې مشران یې د چین په کمپونو کې بندیان دي او دوی بې سرنوښته یوځای بل ځای د ژوند شپې سبا کوي تر دې چې آخر ورته په کومه صحرا کې د لوږې، تندې او سختې یخنۍ له امله د شهادت مرګی ورنصیب شي. دا هم د الله تعالی مظلومه بندګان دي نو دا یاد ساتئ سبا د قیامت په ورځ د رب په دربار کې به دغه مظلوم مسلمانان ستاسې ګریوانونو ته لاسونه درواچوي!!

شرقي ترکستان او مرتد طالبان:

د شرقي ترکستان ګاونډي هیوادونه افغانستان، قزاقستان، تاجیکستان او قرغزستان دي. چې فعلاً شرقي ترکستان د سنکیانګ په نوم د چین یو ایالت ګرځیدلی. چین د ګوتو په شمېر هغو هېوادونو څخه دی چې په افغانستان کې یې د طالبانو له راتګ وروسته هم خپل سفارت ونه تړه. د چین همدغه اړیکې او اقتصادي پروژې د دې لامل شوې چې طالبان یې د اویغور د مسلمانانو پر وړاندې لاتَقُلْ کړل بلکې د نورو مرتدو دولتونو په څېر چین ته یې په دغه کار ډاډ ورکړ، چین یې وهڅاوه، ترڅو نور هم دغه اویغوري ترهګر (!) وځپي، سره د دې چې طالبان دا چیغې وهي چې د وطن د آزادۍ جنګونه مشروع جنګونه دي او زمونږ دا شلن کلن جنګ د وطن د آزادۍ جنګ و نو پوښتنه دا ده چې ستاسې ددغه سیکولر فارمول مطابق هم د شرقي ترکستان مسلمانانو ته د اشغالګر چین پر وړاندې د مبارزې مشروعیت شته، نو بیا ولې د اویغور د مسلمانانو پرضد د چینایي ملحدینو ملاتړ کوئ؟ آیا د مسلمان پر وړاندې د کفارو سره کومک کول د اسلام ناقض نه دی ؟ آیا تاسې خبر نه یاست چې تاسې پدې کار د اسلام څخه وتلي یاست ؟

{أَلَمْ تَرَ إِلَى الَّذِينَ نَافَقُوا يَقُولُونَ لِإِخْوَانِهِمُ الَّذِينَ كَفَرُوا مِنْ أَهْلِ الْكِتَابِ لَئِنْ أُخْرِجْتُمْ لَنَخْرُجَنَّ مَعَكُمْ وَلَا نُطِيعُ فِيكُمْ أَحَدًا أَبَدًا وَإِنْ قُوتِلْتُمْ لَنَنْصُرَنَّكُمْ وَاللَّهُ يَشْهَدُ إِنَّهُمْ لَكَاذِبُونَ} [سورة الحشر: 10] ژباړه: ته هغو کسانو ته نه ګورې چې د منافقت کرنلاره یې غوره کړېده؟ دوی خپلو کافرو اهل کتابو ورونو ته وایي: «که تاسې ویستل شوئ، نو موږ به هم ستاسې سره ووځو؛ او ستاسې په باب به موږ د هیچا خبره هیڅکله ونه منو؛ او که ستاسې سره جنګ وکړای شو، نو موږ به ستاسې مرسته وکړو.» خو الله شاهد دی چې دغه خلک خامخا دروغجن دي.

پدې آیت کریمه کې د کومک د دروغو لوظونو په ورکولو باندې الله عزوجل منافقان د کفارو ورونه وبلل نو آیا طالبان به د اویغور د مسلمانانو پرضد چینایانو سره کومک باندې د کفارو ورونه نه بلل کیږي.

علامه سمرقندي رحمه الله فرمایي:

وإنما قالوا ذلك بلسانهم في غير حقيقة قلوبهم. ژباړه: دا خبره منافقانو صرف په ژبه کړې وه، په حقیقت کې له زړه څخه نه وه. [تفسیر السمرقندي ۳/۴۳۰]

د څو کالو راهیسې طالبانو د پاکستان استخباراتي او پوځي ادارو په توسط چین سره ټینګې اړیکې جوړې کړې دي، چې دغه اړیکې د شریعت دمفاهیمو سره کاملاً متضادې دي، دغه اړیکې د ملګرو ملتونو شرکي قوانینو موافق قائم شوي دي چې د طالبانو لوړپوړو چارواکو په کراتو چین ته سفرونه وکړل هلته یې مختلف امنیتي، استخباراتي او اقتصادي تړونونه امضاء کړل، چین ته یې د ورورولۍ او دوستۍ لاس اوږد کړ، او ښکاره چین ته دوست هیواد وایي، شپه او ورځ یې چین سره د دوستانه او خه اړیکو په سندرو پیلیږي.

ژباړه: قطر: د طالبانو د قطر دفتر رئیس ډاکټر نعیم ورګ [المیادین] سرچینې ته وویل: چین زمونږ ګاونډي هېواد دی چې ښې اړیکې مونږ هغه سره رایوځای کوي (موږ ورسره ښې اړیکې لرو) او د روسیه په اړه هم ورته خبره ده.

د ۲۰۲۱ میلادي کال سپتمبر په نهم تاریخ د چین «ګلوبل ټایمز» ورځپاڼې د طالبانو له چارواکي سهیل شاهین سره مرکه وکړه چې هغه کې سهیل شاهین چین ته ډاډ ورکړ او ویې ویل:

He said cutting off links with terrorism is in the interest of Afghanistan as they want to focus on the construction of the country to provide a comfortable life for their

people.

Shaheen also said that they have three commitments. "First, we will not allow any training on our territory. Second, we will not allow any fundraising for those who intend to carry out a foreign agenda. Third, we will not allow the establishment of any recruitment center in Afghanistan. These are the main things," he told the Global Times.

ژباړه: هغه وویل، له ترهګرۍ سره د اړیکو پرې کول د افغانستان په ګټه دي، ځکه دوی غواړي د هېواد پر ودانولو تمرکز وکړي، څو خپلو خلکو ته د هوسا ژوند زمینه برابره کړي. شاهین دا هم وویل چې دوی دري ژمنې لري. «لومړی، موږ به په خپله خاوره کې هیڅ ډول روزنې ته اجازه ورنکړو، دویم، موږ به اجازه ورنکړو هغو کسانو ته چې د بهرنیو اجنډا د ترسره کولو اراده لري، هیڅ ډول تمویل ته به یې اجازه ورنکړو، دریم، موږ به اجازه ورنکړو چې په افغانستان کې د استخدام کوم مرکز جوړ کړي. دا مهم شیان دي، «هغه ګلوبل ټایمز ته وویل.

بیا ترې خبریال وپوښتل چې ایا طالبان به د چین په غوښتنه له افغانستان څخه د ختیځ ترکستان د غورځنګ د جنګیالیو په شړلو غور وکړي.

سهیل شاهین دغې ورځپاڼې ته وویل: «زه پوهېږم چې د دوحې له ترون وروسته ډېر له افغانستان څخه وتلي، ځکه موږ دا خبره کړې ده چې هیڅوک ته به دا فرصت ورنکړل شي چې د افغانستان خاوره د ګاونډیانو په ګډون د نورو په ضد وکاروي.

همدا د چین مقصود دی، همدا دوستي ده، همدا د امنیت ډاډینه ده، همدا د اویغور د مسلمانانو په سر سودا ده، همدا د جهاد تعطیل دی، همدا د ملګرو ملتونو قانون منل دي.

د چین د بهرنیو چارو وزارت ویاند ژاو لیجیان څه موده مخکې په طالبانو غږ وکړ چې په خپلو ژمنو عمل وکړي او له ټولو «ترهګرو ډلو سره دې خپلې کرښې معلومې» کړي. چین د اسلامي خلافت مجاهدین او د ختیځ ترکستان غورځنګ په نوم اویغوري ډله د خپل امنیت لپاره ګواښ بولي.

ویاند وویل چې طالبان باید د ختیځ ترکستان د اسلامي غورځنګ سره قاطع جګړه وکړي او د سیمه ایز امنیت، ثبات، پرمختګ او همکارۍ په مخکې پراته خنډونه له منځه یوسي. یعنې د چین نیابتي جګړه طالبان پرمخ وړي.

چین د هغو هېوادونو څخه دی چې له طالبانو سره یې کار کولو ته لیوالتیا ښودلې ده خو په دې شرط چې دوی د ترهګرۍ په ضد مبارزه کې اساسي غوښتنې پوره کړي.

د جورج واشنګټن پوهنتون د نړیوالو پراختیایي مطالعاتو د پروګرام مشر سین روبرټز په دې نظر دی چې طالبانو هېڅکله هم په چین کې دننه د اویغور مسلمانانو په اړه څرګند دریځ نه دی ښکاره کړی، خو په افغانستان کې یې د اویغور په اړه له بیجینګ سره همکاري کړې ده.

روبرټز د «اویغور په ضد جګړ» په نامه کتاب هم لیکلی دی، هغه وايي:

[په 1990م کې د چین حکومت له طالبانو مرسته وغوښته چې ډاډه شي په افغانستان کې دننه هېڅ اویغور د اویغور استقلالیت ته کار ونکړي او نه هم د چین د خلکو جمهوریت ته کوم امنیتي خطر متوجه کړي

او داسې ښکاري چې طالبانو اقدام وکړ چې د نویمو لسیزو په اواخرو او د 2000 په اوایلو کې په افغانستان کې مېشت اویغور د چین د خلکو جمهوریت ته ګواښ نه وي او نه هم خپلو حقونو، سیاسي او بشري حقونو ته کار وکړي.]

او دا ثابتې خبرې دي، طالبانو څخه د اویغوریانو مسلمانانو همدا ګیله ده چې دوی کله نا کله د فلسطین په اړه تشه کاغذي اعلامیه خو نشروي اګر که د قطر سیاسي دفتر پخواني ویاند او اوسني مشر ډاکټر نعیم وویل: چې موږ اسرائیل سره هیڅ مشکل نه لرو خو تر اوسه یې د اویغور مسلمانانو په اړه یو حرف هم له خولې څخه ندی راویستلی عمل خو لا جدا خبره ده.

طالبان د شرقي ترکستان اویغوري مسلمانانو په اړه داسې کلمات هیڅکله له خولو نشي راویستلی لکه څنګه یې چې د چین په هکله وايي، دوی خو دې داسې یو څه ووايي : [شرقي ترکستان زمونږ دوست هیواد دی، مونږ د شرقي ترکستان مسلمانانو سره ښې اړیکې غواړو، مونږ د شرقي ترکستان مسلمانانو پر وړاندې چین سره هیڅ نوعه کومک نه کوو، مونږ د چین لخوا دغه ظلمونه غندو، چین باید زر تر زره د ظلمونو دغه لړۍ ودروي که نه اویغوریانو مقاومت به مشروع جنګ وي!!] تاسې اوس فکر وکړئ چې دا الفاظ د چین باره کې وايي خو د شرقي ترکستان اویغوري مسلمانانو په اړه یې نشي ویلای ځکه بیا چین خفه کیږي او طالبان خو د روسیې، چین او امریکا په شریک تفاهم صحنې ته رامخکې شوي دي نو بیا د دوی واکمنۍ ته خطر دی. همدې کفري چوکۍ طالبان اړ کړي دي ، چې د شرقي ترکستان د مظلومو اویغوریانو سره خواخوږۍ څخه ډډه وکړي او د ظالم چین څخه ملاتړ اعلان کړي، او د اویغور هغه میلیونونه مسلمان بندیان چې د طالبانو واک ته خوش بینه ول د هغوی په زخمونو مالګې ودوروي او د ناامیدۍ په تغر یې کښینوي.

د اویغور مسلمانانو په اړه د سهیل شاهین څخه پوښتنه کیږي هغه په جواب کې وايي: دا د چین داخلي مسئله ده مونږ پکې کار نه لرو، همدا راز نعیم وردګ یې هم د ایغور په اړه ورته خبره کوي . انا لله وانا الیه راجعون.

بل ځای وايي:

Taliban on the Uyghurs: "We care about the oppression of Muslims, be it in Palestine, in Myanmar, or in China, and we care about the oppression of non-Muslims anywhere in the world. But what we are not going to do is interfere in China's internal affairs."

ژباړه: طالبان د اویغورانو په اړه: «موږ د مسلمانانو د ظلمونو پروا لرو، که هغه په فلسطین، میانمار او یا چین کې وي، او موږ د نړۍ په هر ځای کې د غیر مسلمانانو د ظلمونو پروا لرو. خو هغه څه چې موږ یې نه غواړو د چین په کورنیو چارو کې لاسوهنه ده.

Kenneth Roth
@KenRoth

Taliban on the Uyghurs: "We care about the oppression of Muslims, be it in Palestine, in Myanmar, or in China, and we care about the oppression of non-Muslims anywhere in the world. But what we are not going to do is interfere in China's internal affairs."

الله أکبر، دا د چین داخلي مسئله نه ده، بلکې د اسلام داخلي مسئله ده، باید طالبان وواېي چې مونږ د اسلام په داخلي مسائلو کې ګوتې نه وهو، ځکه دوی خو مسلمانان نه دي.

د نړۍ مسلمانان او کفار یې برابر کړل، د اویغور مسلمانان خو اول نه یادوي خو که چېرې پوښتنه ترې وشي نو بیا ورسره د داره کفار هم یادوي چې په کفارو ظلم هم نه غواړو!

دا د طالبانو لخوا د شرقي ترکستان د مسلمانانو په حق کې ستره جفا ده.

سره د دې چې کله د طالبانو وزیران په ستیج ودرېږي ، نو بیا د خلکو د ذهنیت سازۍ لپاره په ډېره سپین سترګۍ او بې شرمۍ دومره غټې دعوې او باتې وهي چې سړی ددوی دوه مخیتوب او داسې منافقت ته ګوته په غاښ حیران پاتې شي ، وايي چې مشرق کې که یوه زنانه

بې عزته کیږي نو د مغرب په مسلمانانو باندې جهاد فرض دی. خو عمل یې بیا د دې په خلاف دی، د طالب ټول کارونه هم داسې دي په خوله یو څه وایي او عمل کې بل څه کوي. استاذ یاسر هم دغه خبره کوي خو چې کوم طالب ته به یې ځوک وراوروي.

شیخ مولوي نداء محمد ،،ندیم،،صاحب حفظه الله :چې په مشرق کی یوه مسلمانه ښځه بیعزته کیږی

د مغرب په مسلمانانو فرض ده چی ددی ښځی د عزت ساتنه وکری

Translate Tweet

زموږ ورک استاد یاسر :

که چیرته په مشرق کي کافران په یوه مسلمانه ښځه باندي تجاوز وکړي بیا مغرب په مسلمانانو باندي جهاد فرض عین دي.

پر ټولو مسلمانانو باندي جهاد فرض عین دي زکه چي د مسلمانانو لومړی قبله بیت المقدس مسجد اقصی د کفارو په لاس کي دي.

ای طالبانو ولې هغه څه وایاست چې عمل پرې نه کوئ؟

مشرق او مغرب خبرې کوئ خو په خپل څنګ کې د اویغوري پیغلو جنسي استحصال باندې چینایانو ته ډاډ ورکوئ چې دا ستاسې داخلي معامله ده، څه چې کوئ مونږ درسره کار نه لرو، فقط مونږ سره اقتصادي پروژو کې همکاري کوئ!! آیا ستاسې دغه ډاډینې د رضا په معنا نه دي ؟ آیا تاسې د هغه حدیث مصداق نه ګرځئ: عَنِ الْعُرْسِ ابْنِ عَمِيرَةَ الْكِنْدِيِّ، عَنِ النَّبِيِّ صَلَّى اللهُ عَلَيْهِ وَسَلَّمَ قَالَ: « إِذَا عُمِلَتِ الْخَطِيئَةُ فِي الْأَرْضِ، كَانَ مَنْ شَهِدَهَا فَكَرِهَهَا - وَقَالَ مَرَّةً: «أَنْكَرَهَا» كَانَ كَمَنْ غَابَ عَنْهَا، وَمَنْ غَابَ عَنْهَا فَرَضِيَهَا، كَانَ كَمَنْ شَهِدَهَا». ابو داود وإسناده حسن.

ژباړه: کله چې په ځمکه کې ګناه وشي، څوک چې ورته حاضر شي او بد یې وګڼي، دا داسې ده لکه دا چې ترې غایب وي، او څوک چې موجود نه وي خو پدې راضي وي، نو دا داسې ده چې دا ورته حاضر شوی وي.

تاسې او سابقه جمهوریت کې څه توپیر دی ؟ هغه وخت هم د اویغوري پیغلو عزتونه لوټ کیدل او نن هم په هغوی ډله اییز جنسي تیری کیږي، تا یې کومه مخه ونیوله ؟ د امریکایانو لخوا افغانستان کې د یوې مسلمانې پیغلې بې عزتي او د چینایانو لخوا د شرقي ترکستان د مسلمانې پیغلې په بې عزتۍ کې څه توپیر دی ؟ شرقي ترکستان خو د افغانستان ګاونډي دی، د اسلامي خاورې د وجود ټوټه ده، آیا تاسې د دغه عفت مندو پیغلو فریادونه او ژړاګانې نه اورئ ؟ هغه پیغورونه چې تاسې جمهوریانو ته ورکول چې مونږ سره د امریکایانو د جنسي تیرې فایلونه پراته دي او تاسې امریکایانو ته غلامي کوئ نو نن همدا پیغور تاسې ته ندی متوجه چې د چینایانو د جنسي تیریو او وحشتونو مستند ثبوتونه ټولې نړۍ ته واضحه دي خو تاسې د چین غلامۍ ته ملا تړلې ده. آیا پرون دین بدل و نن بدل دی ؟ آیا دا احادیث تاسې نه وینئ ؟ عبد الله بن عمر رضي الله عنه وایي: نبي صَلَّى اللهُ عَلَيْهِ وَسَلَّمَ فرمایلي دي: «الْمُسْلِمُ أَخُو الْمُسْلِمِ، لَا يَظْلِمُهُ وَلَا يُسْلِمُهُ. صحیح مسلم. ژباړه: مسلمان د مسلمان ورور دی، نه به پرې ظلم کوي او نه به یې دښمن ته یوازې پریږدي. ابن الأثیر په النهایه (ج٢ / ص ٣٩٤) کې وایي: تسلیمول دې ته وایي: إِذَا أَلْقَاه إِلَى الهلَكَة وَلَمْ يَحْمِه مِنْ عدُوِّه. ژباړه: کله چې یو کس بل هلاکت ته وغورځوي او د دښمن څخه یې ونه ژغوري.

دغه رنګ هغه حدیث مصداق خو مونږ نه وینو چې مسلمانان د یو جسد په مثال دی، إِذَا اشْتَكَى مِنْهُ عُضْوٌ تَدَاعَى لَهُ سَائِرُ الْجَسَدِ بِالسَّهَرِ وَالْحُمَّى. [متفق علیه] چې د بدن په یو اندام تکلیف وي نو ټول جسم ورسره په بې خوبۍ او تبې نآرامه وي.

نو هر کله چې د اویغوري ګلالیو ماشومانو وژنه، سوځونه، د سپین ږیرو وهل، ټکول، ربړول، بندي کول، د شرابي چینایانو لخوا د عفت مندو خویندو بکارتونه زائل کیدل، ناجائز حمل اخستل او د ځوانانو ورونو شهادتونه هم ستاسې په مخ کې ګونجه نه جوړوي بلکې دغه قاتلاتو، زانیانو، شرابیانو او وحشي اشغالګرو سره څنګ په څنګ ولاړ یاست، د هغوی امنیت خوندي کوئ،په هغوی د بریدونو مخنیوې کوئ، هغوی ته ډآډینې ورکوئ، هغوی ته په افغانستان کې هم د شرابو او د موسیقۍ محفلونه جوړوئ نو معلومیږي دا چې تاسې کې د اسلام په نوم کومه جوهر نه ده پاتې، ځکه تاسې او د شرقي ترکستان مظلومو مسلمانانو ترمنځ کوم تعلق نه احساسوئ، هغوی مسلمانان دي او تاسې مرتدین، نو ستاسې په هغوی څه پروا راځي ؟!

که چیرې د دروغو بهانې جوړوئ چې په شرقي ترکستان باندې مو د برید توان نشته، نو اول خو دا خبره باطله ده، ځکه تاسې ډیر په ویاړ دا خبره کوئ چې مونږ شل کاله جنګ د اسبابو د نشتوالي په حالت کې وکړ، یوازینی عامل یې ایمان (؟؟) و، نو نن د چین په مقابل کې هغه ایمان نه لرئ ؟ دا نن چې تاسې ته د 84 میلیارده ډالرو امکانات او تجهیزات د نوې ماموریت د ترسراوي په خاطر وسپارل شول ، آیا دا تاسې سره د شل کلنې مبارزې پرمهال و ؟ یقیناً نه و، نو بیا ولې وایاست چې وسه مو نشته. پرون مو وسه وه خو نن نشته ؟ که د تعداد خبره کوئ، له پرونه نن ډیر یاست، اګر که قتال في سبیل الله کې د تعداد اعتبار نشته، بدر کې صحابه د مشرکینو په پرتله بیخي کم و. که د هجومي بریدونو وسه نه لرئ چیریکي جنګ شرقي ترکستان کې شروع کړئ، که دا هم نشئ کولای او بې غیرتوب درباندې بیخي غلبه کړې وي، نو د خلافت د مجاهدینو مخنیوی خو مه کوئ دغه بارډرې ورته خوشې کړئ، چې دوی د چین ملحدین په توغندو وولي، انغماسي او استشهادي بریدونه پرې وکړي، یو کار ته خو تیار شئ. خه که دا هم نشئ کولای نو حداقل دا خو وکړئ چې دوستي خو ورسره مه کوئ، د اویغوریانو په پرهرونو کې خو چړې مه وهئ، د هغوی زخمونه خو مه تازه کوئ، د هغوی د قاتلینو ملاتړ خو مه کوئ، دغه اشغالګرو کفارو ته خو ډالۍ خو مه ورکوئ. د الله لپاره ستاسې دښمني همدا ده چې ستاسې مشران دغه کمیونسټو او ملحدو چینایانو ته ځنغوزي ډالۍ کړي ؟ والله المستعان.

او اسلامي شریعت کې د دغه مسلمانانو کومک کول فرض دي.

الله تعالی فرمایي:

وَمَا لَكُمْ لَا تُقَاتِلُونَ فِي سَبِيلِ اللَّهِ وَالْمُسْتَضْعَفِينَ مِنَ الرِّجَالِ وَالنِّسَاءِ

Zabihullah (ذبیح الله م..)
@Zabehulah_M33

د اسلامي امارت د بهرنیو چارو وزیر محترم مولوي امیرخان متقي صاحب لخوا د چین د بهرنیو چارو وزیر وانګ یی ته ځنغوزي په تحفه کې ورکړل شول چې د هغه له هرکلي سره مخ شو.

Translate Tweet

وَالْوِلْدَانِ الَّذِينَ يَقُولُونَ رَبَّنَا أَخْرِجْنَا مِنْ هَذِهِ الْقَرْيَةِ الظَّالِمِ أَهْلُهَا وَاجْعَلْ لَنَا مِنْ لَدُنْكَ وَلِيًّا وَاجْعَلْ لَنَا مِنْ لَدُنْكَ نَصِيرًا (75) سورة النساء.

ژباړه: او څه شوي په تاسې باندې چې د الله په لار کې نه جنګیږئ، او کمزوري کړی شوي د سړو، زنانه وو او ماشومانو څخه، هغه کسان چې وایي: ای زمونږ ربه ته مونږ د دې کلي څخه وباسه چې اوسیدونکي یې ظالمان دي او زمونږ لپاره ستا له طرفه ملاتړی وګرځوه او ستا له طرفه زمونږ لپاره مرستندویه وګرځوه.

شیخ الاسلام ابن تیمیة وایي:

ژباړه : وَإِذَا دَخَلَ الْعَدُوُّ بِلَادَ الْإِسْلَامِ فَلَا رَيْبَ أَنَّهُ يَجِبُ دَفْعُهُ عَلَى الْأَقْرَبِ فَالْأَقْرَبِ إِذْ بِلَادُ الْإِسْلَامِ كُلُّهَا بِمَنْزِلَةِ الْبَلْدَةِ الْوَاحِدَةِ. [الفتاوی الکبری ج5/ص539]

ژباړه : کله چې دښمن د اسلام خاورې ته راننوځي نو بې شکه د دې مقابله اول په نږدې خلکو لازم ده او بیا دوی پسې خلکو، ځکه د اسلام ملکونه ټول د یو ښار مثال لري.

شرقي ترکستان خو د افغانستان ګاونډي دی، بیخي ورته نږدې دی، ځکه د افغانستان په خلکو باندې یې کومک تر ټولو مخکې فرض دی.

علامه نووي شوافعو له طرفه وایي:

قَالَ أَصْحَابُنَا الْجِهَادُ الْيَوْمَ فَرْضُ كِفَايَةٍ إِلَّا أَنْ يَنْزِلَ الْكُفَّارُ بِبَلَدِ الْمُسْلِمِينَ فَيَتَعَيَّنُ عَلَيْهِمُ الْجِهَادُ فَإِنْ لَمْ يَكُنْ فِي أَهْلِ ذَلِكَ الْبَلَدِ كِفَايَةٌ وَجَبَ عَلَى مَنْ يَلِيهِمْ تَتْمِيمُ الْكِفَايَةِ. [شرح مسلم ج13/ص9]

ژباړه : زمونږ اصحاب وایي چې نن ورځې جهاد فرض کفایي دی مګر که کفار د مسلمانانو په یوه علاقه حمله وکړي، نو دغه علاقې خلکو باندې جهاد فرض ګرځي،

که چیرته دغه علاقې خلک پوره نه وي نو هغې سره د نږدې علاقې خلکو باندې د کافي کیدو په خاطر واجبیږي.

دا هم د أحنافو فتوه وګورئ، هغه حنفیت چې طالبان یې تش په خوله دعوه کوي څکه حقیقت کې دوی احناف هم نه دي:

وَإِيَّاكَ أَنْ تَتَوَهَّمَ أَنَّ فَرْضِيَّتَهُ تَسْقُطُ عَنْ أَهْلِ الْهِنْدِ بِقِيَامِ أَهْلِ الرُّومِ مَثَلًا بَلْ يُفْرَضُ عَلَى الْأَقْرَبِ فَالْأَقْرَبِ مِنْ الْعَدُوِّ إلَى أَنْ تَقَعَ الْكِفَايَةُ فَلَوْ لَمْ تَقَعْ إلَّا بِكُلِّ النَّاسِ فُرِضَ عَيْنًا كَصَلَاةٍ وَصَوْمٍ وَمِثْلُهُ الْجِنَازَةُ وَالتَّجْهِيزُ. [الدر المختار مع رد المحتار ج4/ صـ124]

ژباړه : دا فکر مه کوه چې مثلاً د روم خلک راپاڅي نو د هند خلکو څخه هم فرضیت ساقط شو، بلکې اول د نږدې علاقې، بیا هغې پسې په نږدې خلکو باندې واجبیږي، تر دې چې څومره ضرورت وي، هغومره خلک پوره شي، کچیرته خلک نه پوره کیږي نو په ټولو خلکو د مونځ او روژې پشان فرض ګرځي مثال یې جنازې او د مړي کفن په څېر دی.

سبحان الله وايي : په هر کس باندې د مونځ او روژې په شان فرض ګرځي، د فقه حنفي دعوه کوئ اوس خو یې ومنئ، تاسې باندې د اویغور، چیچنیا، افریقا او نورې نړۍ کې د مظلومو مسلمانانو کومک داسې فرض دی لکه چې مومن باندې مونځ او روژه فرض وي، کچیرې د ایمان دعوه کوئ نو مرسته به ورسره کوئ.

او ابن عابدین همدغه صفحه باندې لاندې حاشیه کې لیکي: إلَى أَنْ يُفْتَرَضَ عَلَى جَمِيعِ أَهْلِ الْإِسْلَامِ شَرْقًا وَغَرْبًا عَلَى هَذَا التَّدْرِيجِ.

ژباړه: تر دې چې د مشرق او مغرب په ټولو مسلمانانو باندې په دغه ډول یو بل پسې جهاد فرض ګرځي.

د امام مالك پلویان وايي:

وَتَعَيَّنَ بِفَجْءِ الْعَدُوِّ عَلَى كُلِّ أَحَدٍ وَإِنْ كَانَ ذَلِكَ الْأَحَدُ امْرَأَةً. [حاشية الدسوقي المالكي على الشرح الكبير ج 2/صـ 174]

ژباړه: معنی دا ده چې د دښمن د حملې له امله په هر کس باندې جهاد لازمیږي، تر دې چې په زنانه هم لازمیږي.

ابن قدامة حنبلي وايي:

إذَا جَاءَ الْعَدُوُّ، صَارَ الْجِهَادُ عَلَيْهِمْ فَرْضَ عَيْنٍ فَوَجَبَ عَلَى الْجَمِيعِ، فَلَمْ يَجُزْ لِأَحَدٍ التَّخَلُّفُ عَنْهُ. [المغنی ج ۹ / ص ۲۱۳]

ژباړه: کله چې دښمن راشي نو هغوی (مسلمانانو) باندې جهاد فرض عین شي نو په ټولو باندې واجبیږي. هیڅ یو کس ته د شاته پاتې کیدو اجازت نشته.

دا د امت د فقهاؤ اتفاق دی، طالبانو اوس تاسې څنګه د دغه اجماعي او اتفاقي مسئلې څخه شذوذ اختیاروئ، د مسلمانانو لار پریږدئ او د حربي کفارو سره جهاد د ابد لپاره معطل کوئ، د هغوی قاتلانو سره دوستاني کوئ او په دې بیا فخر هم کوئ ؟ آیا د الله تعالی د دې قول څخه نه ډاریږئ.

وَمَنْ يُشَاقِقِ الرَّسُولَ مِنْ بَعْدِ مَا تَبَيَّنَ لَهُ الْهُدَى وَيَتَّبِعْ غَيْرَ سَبِيلِ الْمُؤْمِنِينَ نُوَلِّهِ مَا تَوَلَّى وَنُصْلِهِ جَهَنَّمَ وَسَاءَتْ مَصِيرًا (115) سورت النساء.

ژباړه: او څوک چې د پیغمبر مخالفت کوي وروسته له هغې چې هدایت ورته ښکاره شي او د مؤمنانو له طریقې څخه پرته په کومه بله لاره لاړ شي، نو هغه به مونږ په هماغه لوري وګرځوو چې هغه لوري ته هغه په خپله ورګرځېدلی او هغه به دوزخ ته ننباسو چې خورا بد استوګنځی دی.

د شرقي ترکستان اشغالګرو ته په پنډونو ډالۍ ورکونکي، هغوی سره دوستي کونکي، د هغوی تجسس کونکي، د هغوی د پروژو تطبیقونکي هیڅ کله مسلمانان نشي کیدای.

د اسلام او ایمان خو یې درک او څرک نه لګیږي، خو کاش ! چې د شرم او غیرت په نوم یو څه خو دې طالب ملیشو پیژندلای، چې دومره سترو شملو، سپینو جامو او اوږدو ږیرو

سره د شرقي ترکستان د مسلمانانو د سر او ناموس سودا کوي!!

ډیر د تعجب خبره ده چې د طالبانو غبرګون د اویغور د مسلمانانو په اړه د رأس الکفر امریکا او اروپایي کفارو په مقابله کې هم صفر دی، امریکایانو خو خوله وخوځوله اګر که خپل اهدافو لپاره وه ، خو طالب مرتد هغه تشه خوله هم نشي خوځولای!! ډیر د شرم ځای دی خو د اسلامیت او استقلالیت تشې دعوې یې بیا له آسمانه سره سر لګوي!!

په افغانستان کې د چین اهداف:

باید دا یادونه هم وکړو چې هغه کوم اهداف دي چې د چین ملحد کمیونیستي حکومت یې د طالبانو صوفي مذهبه ملیشو سره نږدې کړی دی، چین دغه اهداف په درې ټکو کې خلاصه کوي: سیاسي، اقتصادي او امنیتي اهداف. مونږ به یې په لنډ ډول لاندې نقاطو کې وضاحت وکړو:

۱.د افغانستان معدنیات په تمامه معنا چور کول او د افغانستان صادرات په کمه بیعه اخستل او نړیوال مارکیټ کې یې په لوړه بیعه خرڅول.

۲.د اقتصادي اړیکو او پروژو په نوم د افغانستان اقتصادي اشغال.

۳.د افغانستان په خاوره د خپل سیاسي حریف امریکا سیاسي او اقتصادي اثرورسوخ کمول او خپل تاثیر زیاتول.

۴.د خپل هېواد امن ساتل یعني د خپلو دښمنانو لکه اسلامي خلافت وغیره پر وړاندې طالبان جنګول او دوی څخه د نیابتي جګړه مارو په څېر استفاده کول، د چین جګړه په بله خاوره (افغانستان) کې د بل چا (طالب ملیشو) په لاس ترسره کول.

۵.افغانستان کې د خپل سفارت د لارې او په یو او بل نوم د خلافت د مجاهدینو په خلاف استخباراتي معلومات جمع کول، د هغوی وضع له نږدې څارل، د هغوی د فعالیتونو او قوت اندازه کول، د هغوی د تمکین او جلب وجذب پلټنه کول، خپلې واکمنۍ ته پیښېدونکو ګواښونو درک کول، د مجاهدینو خلاف د جواسیسو استخدامول او داسې نور.

٦:خپلو مصالحو لپاره ځینو مفاد پرست طالب مشران پیرل، هغه مشران چې د دوی ګټو ته ژمن دي، هغوی د مادیاتو په عوض په خپلو استخباراتي، سیاسي او اقتصادي پروژو ګمارل.

۷.افغانستان څخه د تجارتي لار په حیث استفاده کول څکه افغانستان د منځنۍ آسیا او د سویلي آسیا هیوادونو لپاره سوداګرۍ او ترانزیټي دهلیز دی.

۸.طالبانو سره دنږدې اړیکو څخه نړیوالو مسلمانانو ته دا انعکاس ورکول چې ګوندې مونږ د اسلام خلاف نه یو، همدغه رنګ د شرقي ترکستان په خاوره د اویغور په مسلمانانو ترسره کیدونکي مظالمو ته د ترهګرۍ رنګ ورکول.

۹.افغان کوادر خپلو پوهنتونو او روزنځایونو ته جلبول ترڅو په مستقبل کې د کمیونیزم مفکوره په افغانستان کې خپره شي، د عامه خلکو په ذهن کې د چین نفرت په محبت بدل شي. د افغانانو اسلامي احساس او روحیه کمزورې شي.

۱۰.په مستقبل کې د چینایي امپراطورۍ خوب رښتیا کول او افغانستان د مستعمراتو څخه ګرځول.

د دغه اهدافو مختصر انځور تاسې د طالبانو د ویاند ذبیح الله په یوه لیکنه کې کتلای شئ: [ذبیح مجاهد 24 مارچ 2022]

۱/۵ ــــ نن د چین هیواد د باندنیو چارو وزیر ښاغلی وانګ یي په یو ځانګړي سفر کابل ته راغی او د افغانستان د بهرنیو چارو وزیر مولوي امیر خان متقي یې هرکلی وکړ.

دواړوسیالانو دبهرنیو چارو وزارت په ستوري ماڼۍ کي غونډه ترسره کړه چې پکې په سیاسي، اقتصادي، ټرانزیټي، هوایي دهلیز، د وچو مېوو ۲/۵ ــــ پرلېږد، سکالرشیپونو، دویزو پر ورکړې، د معدنیاتو په برخو کې د کار د شروع کېدو، په سي پیک پروژه کې دافغانستان دبرخې او ګڼو مهمو موضوعاتو خبرې وشوې.

ښاغلي وانګ یي افغانستان ته خپل راتګ د هر اړخیزو اړیکو د پیاوړتیا په پار وباله او زیاته یې کړه چې لکه څرنګه چې چین او افغانستان ۳/۵ ــــ تاریخي اړیکې لري لاهم غواړي چې پراخې اوپیاوړې شي.

ښاغلي وانګ یي وویل؛ دچین ولسي جمهوریت پالیسي ده چې نه غواړي دافغانستان په کورنیو چارو کې مداخله وکړي او یا هم له دې لارې

خپلې ګټې خوندي کړي، ښاغلي وانګ يې په خپلو خبرو کې پرافغانستان د لګېدلوسياسي او اقتصادي بنديزونوسره خپل ۴/۵ — مخالفت څرګند کړ. ښاغلي وانګ يې له نوي حکومت سره دراغلي مثبت بدلون اوامنيت ستاينه وکړه او له افغانستان سره په بشري او انکشافي برخو کې د کړو مرستو تر څنګ د يو لړ نورو مرستو د کولو يادونه هم وکړه.

نوموړي په راروانه اونۍ کې په چين کې د افغانستان د ګاونډيو هيوادونو د خارجه وزيرانو ۵/۵ — غونډه مهمه وبلله او په ياده غونډه کې يې د متقي صاحب، په ګډون خوښي ښکاره کړه. محترم متقي صاحب د ښاغلي وانګ يې دغه ځانګړې سفر وستايه او دافغانانو په شمول يې نړيوالو ته يو مثبت پيغام وباله، له کړو مرستو او ملاتړ څخه يې هرکلی وکړ او په چين هيواد کې د طيارې د لويدولو په پيښه يې ٦ — خواشيني څرګنده کړه.

متقي صاحب زياته کړه چې له نوي حکومت سره راغلي امنيت زمينه برابره کړې چې دچين هيواد په شمول نړيوال پانګوال کولای شي په افغانستان کې سرمايه ګذاري وکړي او له دې لارې د خپلو ګټو ترڅنګ له افغانانو سره داقتصادي ودې اوثبات په برخو کې همکاري وکړي چې نوی حکومت به ۷ — ورسره پوره ملاتړی وي.

محترم متقي صاحب وويل؛ د افغانستان ثبات د سيمې او ټولې نړۍ په ګټه ده او اوس دې هدف ته رسيدلي يو او د نړيوالو مسئوليت دی چې همدا ثبات د سياسي او اقتصادي برخو په تقويه کولو سره تقويه کړي، خوښ يم چې له چين هيواد سره مو اړيکي ورځ په ورځ غوړيږي.

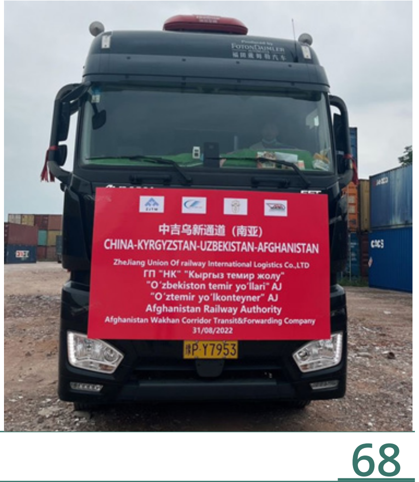

شرقي ترکستان او د اسلامي خلافت مجاهدين:

د چين حکومت د الحاد او د کمیونېزم په اساس او بنسټ ولاړ دی، او کميونېزم هغه عقيده ده چې د اسلام سره کاملاً په ټکر کې ده. د کميونېزم په اړه به يوازې دومره ووايو چې د افغانستان مسلمانانو د روسي کميونېزم ناخوالې ليدلي او دوی کميونېزم ډير خه پيژني. هدف مو دا دی چې چين د اسلام او مسلمانانو سره کلکه دښمني لري، د اسلام او کميونېزم، د مسلمانانو او کمونستانو مثال د اوبو او د اور دی، دواړه سره په يو صورت هم نشي يوځای کيدای خو دا نن چې کميونستو چينايانو سره د طالبانو اړيوالي پيل شوې ده علت يې دا دی چې د دوی عقيده، مفکوره او سياست اسلامي نه دی بلکې د دوی سياست د ملګرو ملتونو په ناوړه قوانينو بناء دی، د دوی سياست د سيکولرېزم په بنسټونو قائم دی، نو سيکولرېزم او کميونېزم خو د يو مور ځامن دي ، نو ځکه طالبان او چينايان هم سره سکه ورونه دي، او هر چې مسلمانان دي هغوی حربي چينايانو سره نه شي يوځای کيدای. ځلانده بيلګه يې د اويغور مسلمانان او د خلافت مجاهدين دي. د اويغور مسلمانان او د خلافت مجاهدين هم کلمه وايي او طالبان يې هم وايي خو مجاهدينو سره د کفر جوړه نه راځي او طالبانو باندې مصرفونه کوي، سرې او شنې قالينې ورته غوړوي، خپل دوستان يې بولي. معلومه شوه چې طالبان او چينايان مشترکات لري چې د مشترک کفري سياست څخه عبارت دی.

عزتمندو ورونو! دلته به دا يادونه هم وکړو چې چين کې د اويغور د مسلمانانو سربيره د مسلمانانو يو بل قوم هم شته چې په هوئي (Hui) مشهور دی، دغه قوم هم په ميليونونو دي او کله هم چې د اويغور د مسلمانانو يا د اسلام پر وړاندې د چين د يرغلونو او ظلمونو يادونه کيږي ، نو چينايان او د هغوی پلويان زر هوئي قوم رامخکې کوي چې ګورئ چين اسلام سره تضاد نه لري يوازې ترهګرو سره کار لري. نو دا خبره يې قطعاً خطا ده، د دې قضيې مختصر وضاحت دا دی چې هوئي قوم اکثره خلک د چينايانو د فکري او عقيدوي جګړې په نتيجه کې اوس کميونستان شوي ،يا ديموکرات او جمهوريتيان شوي دي، د چين نظام يې په کامله معنا باندې منلی دی، نو ځکه ورته چين هم څه نه وايي، د هغوی اکثره وګړي د چين او کميونېزم ګټو ته ژمن دي، چين ته يې د خپلې وفادارۍ صدق ښودلی نو چين ته څه ضرورت دی ، چې د هغوی پر وړاندې اقدام وکړي ؟ بلکې دغه خلک د چين په حکومت کې رسمي دندې لري، د چين په پوځ کې دندې لري. او هر چې د اويغور مسلمانان دي دوی د چين کمونيستي قانون ته تسليمي نه ورکوي، دوی د چين اشغال نه مني، دوی د شريعت احکام نه پريږدي، نو همدا د اويغوري مسلمانانو امتياز دی او همدا د هوئي قوم اکثره غړو او د اويغوري قوم ترمنځ توپير دی. لکه څنګه چې چين په داخل کې مليونونه مسلمانان د فکري جګړې او شکنجو د لاندې رايسار کړي دي، همدغه رنګ يې د خپلې واکمنۍ څخه خارج هم شپه او ورځ د اسلام او مسلمانانو دښمنۍ ته بدې راوهلي دی، هڅې کوي، په قرار نه کيني. د چين ولسمشر په خپله د سعودي، ترکيا، ايران وغيره مملکتونو ته سفرونه کوي، هغوی يې د مجاهدينو خلاف جګړې ته راوبلل، او پدغه جګړه کې يې د مالي همکارۍ ډاډ ورته ورکړ، آن تر دې چې د سعودي مرتد حاکمان يې افغانستان کې د مجاهدينو خلاف مبارزې ته راوبلل. او همدغه رنګ د چين ولسمشر پدې پلان کار شروع کړی چې د مسلمانانو سيمو څخه ټولې شتمنۍ خپل لاس ته راوړي، او دا کار ددې لپاره کوي چې نړدې وخت کې په اقتصادي ډګر کې سپر پاور شي ، نو مخکې له مخکې خپل مخالفين ختمول غواړي، د لارې څخه خنډونه لرې کول غواړي. په ځانګړې توګه افغانستان کې د خلافت د مجاهدينو پرضد يې زيات کوشش کاوه.

@AF_Sahartv
«مائو نينګ» سخنگوی وزارت خارجه #چين اظهارداشت که پکن از نزديک، شرايط امنيتی در #افغانستان را رصد می کند و به اين کشور در مقابله با #تروريسم و مبارزه با هر شکلی از خشونت و دفاع از امنيت ملی و ثبات افغانستان کمک خواهد کرد.

بيانيه مشترک چين و عربستان:
اطمينان حاصل شود که افغانستان به پناهگاه گروه‌های تروريستی تبديل نمی‌شود

هو!

دوی هم د حق د ختمولو لپاره خپل کوشش شروع کړی خو بل خوا د خلافت مجاهدينو د نړۍ د هر مسلمان زخم د ځان سره ثبت کړی، که هغه په فلسطين کې وي، که عراق، شام، ايران، سعودي، خراسان، هند، افريقا، اروپا، امريکا، روسيه او که شرقي ترکستان کې وي، خو د نړۍ په سر چې چا هم مسلمان باندې ګزار کړی حتی چې چا ورته کاږه کتلي دي دا ټول د خلافت مجاهدينو د زړه په کتاب ليکلي دي او په خپل وار به د دغه کفارو او مرتدينو څخه سترګې راوباسي، ان شاء الله. لکه خراسان کې چې د خلافت مجاهدينو د لوي الله په مرسته د اتلوال استشهادي بريد په نتيجه کې د امريکا او بريتانيه د لسګونو پوځيانو په شمول د دوی سلګونه افغاني جاسوسان د کابل په هوايي ميدان کې د اور خوراک کړل، او دې لړۍ بيا زور واخيست تر دې چې طالب يې په لمبو کې خه سم وسوځيد، نو خبره يې تر نورو باداراڼو ورسيده، د روس په سفارت استشهادي بريد وشو، د هندوانو عبادت خانه کې سيکان او هندوان په نښه شول، د پاکستان سفير په نښه شو. ولله الحمد والمنة. تر دې چې د خراسان مجاهدينو وروستی هدف هغه چينايان انتخاب کړل چې د مظلومو اويغوريانو قاتلين او د شرقي ترکستان د مؤمنو خويندو د عزتونو لوټونکي حربي کفار دي، ځکه شرقي ترکستان مونږ د خپلې اسلامي خاورې ټوټه بولو او اويغوري مسلمانان مونږ خپل جسد بولو، د هغوی هر درد کې شريک يو، د هغوی فريادونه اورو، د هغوی عزت زمونږ عزت دی، ټولې ايغورياني مسلمانې تور سرې خپلې خويندې ګڼو او د دوی سره د شوي هر ظلم څو چنده انتقام عزم لرو او د رب څخه اميد هم لرو چې د هرې خور د نوک لوڅولو انتقام به هم د کميونستانو څخه اخلو او د دغه حربي کفارو ښځې به وينځې کوو. باذن الله تعالی. نو د خراسان

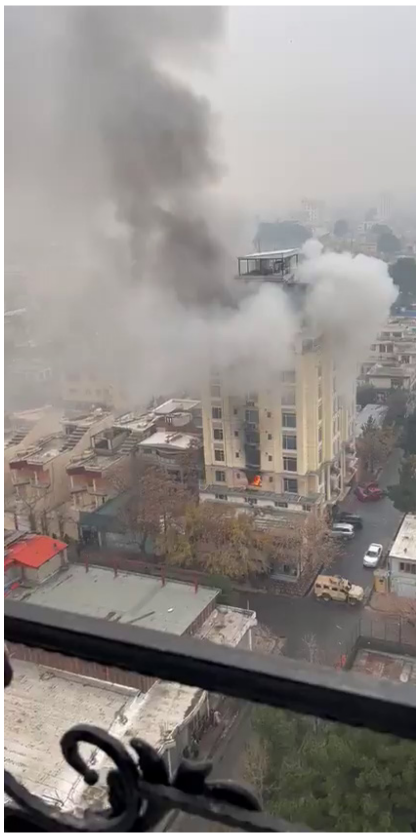

ولایت د مجاهدینو هغه زړونه چې د اویغور په غم کې شپه او ورځ ویلي کیدل، نور یې د صبر کاسه بیخي ډکه شوه او د لوي الله په فضل سره په ډېر نآشنا تکتیک سره یې د چینایانو په څنګ کې خپل انغماسیان ځای په ځای کړل، هغوی د چینایانو هر حرکت تعقیب کړ، د دوی سیاسیون، دیپلوماتان، استخباراتي کارمندان او سرمایه ګزاران یې خه وپیژندل نو بیا یې په خپله مقرره نیټه باندې په دوی برید پیل کړ او دوی ټول یې د اور په لمبو کې وسوځول، د تیښتې ځای یې ورک و، هر خوا ورته انغماسي ولاړ و، څوک د کټونو لاندې کیدل، چا له بلد منزلونو څخه ځانونه ښکته خطا کړل، څوک په یو ځای او څوک په بل ځای کې په سوړو کې پټیدل خو د خلافت انغماسي شازلمو ورپسې د الله په توفیق دقیق تصفیوي عملیات وکړل او په عقابي پنجو یې په هر یو غوټې ووهلې او هر یو ظالم او حربي چینایي کافر یې په سر سر وویشت، او د چینایي کفارو سره ، سره یې د طالب مرتدینو وینې هم وبهیولې.

ولله الحمد على ذلک.

که څه هم دغه مبارک عملیات له یوه لورې د ایغور د مسلمانانو د انتقام یوه پیلامه ده بل لور ته ایغور مسلمانانو ته دا ډاډ هم دی چې خیر که طالبانو او نورو مرتدینو تاسې هیر کړي یاست ، ستاسې له ناموس لوټونکو او قاتلو چینایانو سره یې دوستي پیل کړې ، خو د خلافت مجاهدین تاسې هیڅکله نه هیروي نور خو زموږ د چینایانو سره ستر حسابونه پراته دي او الله عزوجل به پرې د مومنانو سینې یخوي. باذن الله تعالی.

پدې مبارک برید کې زیات فواید وو چې یو پکې د شرقي ترکستان په مسلمانانو د مظالمو انتقام و، د الله په توفیق سره مجاهدینو دا چینایان داسې وسوځول لکه دوی چې په شرقي ترکستان کې اویغوري مسلمانان سوځولي وو.

د شرقي ترکستان اشغالګرو لخوا د کرونا په بهانه اویغوري مسلمانان په زور قرنطین شوي ول، کورونه یې ورپسې له بهره قلف کړي وو، د مسلمانانو کورونو کې د خوراک څه نه و، د لوږې د لاسه به د شهداؤ، بندیانو او د نورو مسلمانانو کوچنېو ګلالیو ماشومانو چیغې وهلې خو ددې کمیونستي رژیم په زړه کې هیڅ ترحم نه راتلو او د دوی د خوراک څښاک هیڅ مراعات یې نه کاوه، تر دې چې ډېری ماشومان خپل مور او پلار په سرو سترګو د لوږې له امله د لاسه ورکړل او د ابد ابد لپاره یې په زړونو داغونه جوړ شول، آن تر دې چې یوه ورځ د مسلمانانو په کورونو کې اور ولګید چې بیا هم دې کفارو د هغې د مهار کولو هڅه نه کوله، درې ساعته دا اور بل و چې ډېر مسلمانان ماشومان، نارینه او زنانه یې شهیدان کړل، درې ساعته پس اطفائیې ټیم راغې چې اور خه پوره تلفات واړول او نور سوړ شو نو بیا دوی د اور وژنې تمثیل وکړ .

انا لله وانا الیه راجعون.

لله الحمد د چینایانو په هوټل کامیاب برید د کمیونستانو زړونه وردرول، ډېر د غم او غصې له امله یې په ځانونو خولې لګولې. د چین وزارت خارجه ویاند وویل:

1/2 Chinese FM Spopson: Deeply shocked by & strongly condemn the extremly outrageous terror-ist attack on hotel in Kabul. Firm-ly oppose all forms of terrorism. Express sympathies to injured ppl. Appreciate Afg security forces' sharp reaction & efforts to res-cue Chinese nationals. 2/2 China supports Afg efforts to combat all forms of terrorism & violence and to defend national security and stability. Also call on Afghan inter-im government to take strong and resolute measures to ensure the security of Chinese nationals, in-stitutions and projects in Afg.

ژباړه: په کابل کې پر هوټل د تروریستي برید له امله ژوره خواشیني څرګندوم او په کلکه غندم، د هر ډول تروریزم په کلکه مخالفت کوم. د ټپیانو سره خواخوږي څرګندوم. د چینایي اتباعو د ژغورلو لپاره د افغان امنیتي ځواکونو د چټک غبرګون او هڅو ستاینه کوم. چین د هر ډول ترهګرۍ او تاوتریخوالي پر وړاندې د مبارزې او د ملي امنیت او ثبات د دفاع لپاره د افغانستان د هڅو ملاتړ کوي. همدارنګه د افغانستان په موقت حکومت غږ کوي چې په افغانستان کې د چینایي اتباعو، بنسټونو او پروژو د امنیت د تامین لپاره قوي او کوټلي ګامونه پورته کړي.

د طالبانو ډاډینې باوجود هم الله عزوجل دا عملیات کامیاب کړل.

د دغه ډاډینې څخه یوه ورځ وروسته د چینایانو پرضد دا عملیات ترسره شول چې دا د طالبانو په مخ درنده څپېړه وه.

Abdul Qahar Balkhi
@QaharBalkhi
نن په کابل کې د چین سفیر وانګ یو د ا.ا.ا د بهرنیو چارو مرستیال وزیر محترم شېر محمد عباس ستانکزي سره وکتل او د علاقې وړ موضوعاتو په اړه یې ورسره خبرې وکړې.

د چین سفیر په افغانستان کې له سرتاسري امنیت څخه خوښي څرګنده کړه او له اسلامي امارت یې وغوښتل چې
pic.twitter.com/2nRbU7eukZ
Translate Tweet

Abdul Qahar Balkhi @Q... · 11 Dec 22
Replying to @QaharBalkhi
په کابل کې د دغه هېواد د سفارت امنیت ته لا زیاته پاملرنه وکړي.

ښاغلي ستانکزي د افغانستان له خلکو سره د چین له بشري مرستو څخه د مننې په ترڅ کې له چین سره د اقتصادي اړیکو پر پیاوړتیا او پراختیا ټینګار وکړ.
1 8 86

Abdul Qahar Balkhi @Q... · 11 Dec 22
ښاغلي ستانکزي همدا راز د چین سفیر ته ډاډ ورکړ چې اسلامي امارت به هیچا ته اجازه ورنکړي چې د افغانستان خاوره د بل هیواد پر ضد وکاروي او زیاته یې کړه چې په افغانستان کې د بهرني سیاسي استازو د امنیت تأمین د اسلامي امارت لومړیتوب دی.

اوس به تاسې پوهه شوي یاست چې اسلامي خلافت مجاهدینو ولې چینایان د خپلو بریدونو لاندې نیولي دي، په هوټل یې برید وشو، د طالبانو خارجه وزارت کارمندان یې هم هغه مهال په نښه شول، چې همدې وزارت کې د چینایانو سره غونډه ټاکل شوې وه، نو دغه هدف د اسلام پر وړاندې د چین جنایاتو او د شرقي ترکستان د مسلمانانو انتقام و او ددې د دغه راز سترو بریدونو پیلامه ده.

پیغام:

په آخره کې په ټولو نړیوالو مسلمانانو باندې غږ کوو ،چې ای د الله بندګانو! ای د محمد صلی الله علیه وسلم امتیانو! تاسې ولې د خپل بدن زخمونه هیر کړي ؟ ولې د خپلو پرهرونو دارو درمل نه کوئ ؟ آیا تاسې نه پوهیږئ که د دې مرض علاج ونشي نو دا به د اسلام ټول وجود له کاره وغورځوي ؟ بس دی نور راځئ چې بیداره شو، دوست او دښمن وپیژنو او په ټوله نړۍ کې د مظلومو مسلمانانو د ژغورلو لپاره شپه او ورځ په ګډه زیار وباسو، د اسلامي نظام قیام په پار پیاوړي ګامونه واخلو، د مسلمانانو دولت جوړ کړو، داسې دولت چې د الله تعالی شریعت نافذ

کړي او د نړۍ په لر بر کې د هرې مسلمانې خور او ورور پوښتنه وکړی شي.

راځئ ! چې د اویغور، فلسطین، شام، عراق، کشمیر او د هر ځای مسلمانان خپل تن او وجود وګڼو، د هغوی دردونه او کړاونه درک کړو او د حل په پار یې کار شروع کړو. او همدې ستر هدف په پار د قریشي خلیفه ابو الحسین الهاشمي حفظه الله سره بیعتونه وکړو.

او د اویغور په مظلومو مسلمانانو غږ کوو چې تاسې مه ناامیده کیږئ، زړونه مو مه ماتوئ، عزمونه مو غښتلي کړئ، د الله ددښمنانو پر وړاندې کلک شئ، تورو او ټوپکو ته لاس کړئ، جهاد ته مخه کړئ، ستاسې د مشکل یوازینی حل د الله په لار کې جهاد کول دي.

ای اویغوري زلمو راپاڅئ! او د خپلو ملاګانو څخه استشهادي کمربندونه وتړئ او د الله تعالی دښمنان په نښه کړئ، د شرقي ترکستان ځمکه ورته سور اور کړئ، دوی خو هسې هم په تاسې وحشت کوي، نه ستاسې دین محفوظ دی، نه مو ځان، نه مو عزت محفوظ دی، نو تاسې هم لاس په کار شئ، ډیر زر به د خپل جهاد ثمره ووینئ، ډیر زر به دا کفار په خپلو کړو پښیمانه شي خو بیا یې تاسې تر هغه مه پریږدئ ترڅو چې اسلامي نظام او تمکین نه وي برابر شوی.

ای اویغوري مسلمانانو! ډیر خیال کوئ، تاسې باندې د فزیکي تعذیب سربیره د فکري جګړې ستر ستر بریدونه شروع دي، د چین لخوا د کمیونېزم، د ایران لخوا د رافضیت، د عربي هیوادونو لخوا د وسطي اسلام او د اروپایي او امریکایي هیوادونو لخوا دربانديې د جمهوریت او سیکولرېزم ته بلنې او هڅې رواني دي، پام چې د دغه دامونو ښکار نه شئ، ستاسې وینه د دې لپاره نه توییږي چې بیا به دغه سیمه باندې رافضیت قائم شي، د الله د رسول علیه السلام صحابه به ښکنځل کیږي، د مومنانو مور باندې به د فحاشۍ تهمتونه لږیږي. نعوذ بالله. او نه هم ستاسې دا زخمونه او کړاونه د دې لپاره دي چې دغلته دې د شرقي ترکستان جمهوریت په نوم دیموکرات او سیکولر نظام قایم شي، هغه نظام چې د پریکړې واک پکې د الله تعالی پر ځای کمزوري بندګانو سره وي، هغه دولت چې همجنس بازي پکې روا وي، هغه نظام چې شراب څښکل پکې روا وي، هغه نظام چې دین پکې یو اضافي ذوقي شی وي، دا یادونه ځکه مهمه بولو چې بعضې دیموکراتان هم د اویغور قضیې ته هوا ورکوي، دوی د چین سره سیاسي اختلاف لري او غواړي هلته د شرقي ترکستان جمهوري دولت قایم کړي، خو ستاسې زخمونه او دردونه دغه ناپاک هدف هیڅکله نه ایجابوي، بلکې ستاسې وینه د یو پاک او صفا اسلامي دولت لپاره توییږي، او نن سبا هغه د اسلامي خلافت په صورت کې دی، لهذا تاسې منظم شئ، متحد شئ او اسلامي خلافت سره ټول په ټوله بیعت وکړئ او د امراؤ په لارښوونو پرمخ ولاړ شئ ترڅو د تمکین تر درشله ورسیږئ.

او د اویغور په هغه جنګیالیو غږ کوو چې د ختیځ ترکستان اسلامي غورځنګ تر نامه لاندې فعالیت کوي او په افغانستان کې اوسیږي، چې ستاسې په سر طالب مرتدینو معامله کړې ده، طالبان نور تاسې ته د فعالیت موقعه نه درکوي، مخکې د سهیل شاهین څرګندونې ذکر شوې چې هغه ګلوبل ټایمز چینایي ورځپاڼې ته وویل: «زه پوهیږم چې د دوحې له تړون وروسته ډیر له افغانستان څخه وتلي، ځکه موږ دا خبره کړې ده چې هیڅ چا ته به دا فرصت ورنکړل شي چې د افغانستان خاوره د ګاونډیانو په ګډون د نورو په ضد وکاروي.

دا ځکه چې د چین سربیره روسیه، امریکا او اروپایي ټولنه هم تاسې ترهګر بولي نو طالبان تاسې سره مزل ته چمتو ندي، ستاسې لپاره د سپین نبوي منهج تر سیوري لاندې خپل هدف ته رسیدو یوازینۍ لاره د اسلامي خلافت ده، نورې لارې نن سبا تړل شوي دي او یا هم د منزل څخه اوښتي دي نو تاسې هم د خلافت مجاهدینو سره لاس یو کړئ ترڅو الله عزوجل په نږدې وخت کې د شرقي ترکستان پر سیمه قوي جنګي محاذ خلاص کړي. ان شاء الله.

او کمیونست چین ته هم وایو چې د شرقي ترکستان په سیمه د مسلمانانو نسل وژنه ودروئ، د مسلمانو پیغلو په ناموسونو تجاوز بند کړئ، د مسلمانانو بې دینه کولو لړۍ ختمه کړئ، که نه د استشهاد او انغماس د شازلمو داسې کاري ګزارونو سره به مخ شئ چې مهار کول به یې ستاسې له توانه بهر وي. نه به مو طالب مزدوران له ککریو لمبې مړې کړي او نه به ددغه عربي بلاعمه وو کوششونه کومه فایده درکړي. باذن الله تعالی. والله غالب علی أمره ولکن أکثر الناس لا یعلمون.

أرض خراسان / ۲۵ جمادی الثاني / ۱۴۴۴ هـ ق

فولادي کمر

مقداد استاذ

د جګړې په شدت او زور کې مجاهدینو خپل کارونه نه پرېښودل د حرب زمري په لومړیو لیکو کې د ټولې نړۍ د کفارو او طواغیتو په مقابله کې په لومړیو سنګرونو کې پراته وو او د نورو ادارو مجاهدینو شاته په تمکین کې خپل کارونه منظم کول، لومړي وختونه وو، مونږ هم هڅه کوله چې د مامند په یوه مناسبه ساحه کې د خپلې ادارې د دفتر لپاره یو مناسب ځای برابر کړم، یو ځای مې ډېر خوښ شو، د یو غرني خوړ په لمنو کې د پراخه ګڼو ونو او بوټو په بڼونو کې څو کورونه مې له نظره تېر کړل، چې له نیږدې ورغلم نو ټول کورونه یې قلف شوي وو او ورسره یوه ورقه هم ځړول شوې وه چې د دې کورونو د خلاصېدو هڅه مه کوئ دا د یو کار لپاره غوره شوي دي، چې پوښتنه مې وکړه نو هلته شته مجاهدینو راته وویل چې دا یو څو کورونه مقداد استاد د خپلې باروتي کتیبې د مجاهدینو د روزنې او تربیت لپاره او همدا راز د خپلو بارودي وسایلو د جوړولو لپاره انتخاب کړي، د مقداد استاد نوم مې اوریدلی و خو لا مې لیدلی نه و، د ده د لاس او د ده د روزل شویو زمرو په لاسونو جوړو شویو ماینونو او نورو چاودیدونکو تکتیکي توکو د ډېرو امریکایي عرادو ټوټې په خوړونو کې شیندلې او د ډېرو کفارو او مرتدینو سوځطدلې درېشۍ یې په ونو کې راځړولې وې، هغه مهال بارودي کتیبه ډېره فعال وه او کفار ترې سخت په ډار کې وو، له ډېره وخته مې د استاد مقداد لیدو ته تلوسه هم وه، خو مقداد دومره بوخت وو، چې یوازې ما نه، بلکې ګڼ مجاهدین یې لیدو ته تږي، تږي

وو، خو مقداد مجلسونو ته وخت نه درلود، او له اکثره مجاهدینو به مې اورېدل چې ډېر جدي او غصه ناک او خپلو اصولو او کارونو ته نهایت ژمن او پابند سړی دی.

هلته له شته مجاهدینو مې وپوښتل مقداد استاد به چرته وي چې ورسره خبره وکړو؟

یوه یې په خندا ځواب راکړ: که د کور په اړه ورته وایې خو مه ورځه هغې د والي صیب څخه امر راوړی او ډېرو نورو ملګرو هم ترې وغوښتل هیڅاته یې نه ورکوي، د هغې ورته خپله ضرورت دی.

ورته مې کړه: که کور یې رانه کړ نو بندي کوي خو به مې نه، ته ځه مخکې شه ځای یې راوښایه، چې دا ځوان خو له نیړدې وګورو چې له نامه یې ټول کفار د ډار په خولو لامده دي.

ملګری مخکې او زه ورپسې شوم، لړه شېبه وروسته د څو زړو کنډوالو په کوڅو کې تاو، راتاو شو او بیا نو د یو نیمه ویجاړ کور هغې دروازې ته ودرېد چې په ماتکې دروازې یې زړه پرده راځړېدلې وه، ملګري ویل ته یوه شېبه همدلته منتظر شه، زه به یې دننه وګورم چې شته که نه، دا یې مرکز دی. ورته مې ویل: سمه ده زه به یوه شېبه دغلته کینم.

چې کتل مې لړه شیبه وروسته د کور د دروازې زړه پرده اوچته شوه سرتور سر مخابره په لاس ترې یو ځوان راووت، په لومړي ځل مې په خراسان کې د سعد امارتي په څېر یو د مظبوط او قوي جسامت والا یو ځوان وکتلو، له رنګه غنم رنګ، د هیبتي سترګو او ګورګوتي څڼو درلودونکی د دې ځوان په څېره کې ځانګړی رعب او جذابیت وو، زړه کې مې ویل شاید خپله مقداد وي، له لرې په خندا وو، چې رانیږدې شو مظبوطي متې یې خورې کړې او خپلې پراخه سینې ته یې راجوخت کړم، په راغاړیوتو کې یې وویل: ستاسې لیدو ته مې ډېره تلوسه وه، بیګا مې هم ملګرو سره رایاد کړې، هغه دې الله خپله زما تر جونګړې راورسولې.

هو!

همدا دنګ او پیاوړی ځوان استاد مقداد وو، تر ډېره سره غاړه غړۍ وو، چې له روغبړه فارغ شو، نو له لاسه یې ونیولم، په کور وردننه شو، نور مجاهدین د کور په انګړ د انګور د یو ګڼ دالان لاندې زموږ په انتظار موسکي، موسکي کېدل، ټولو سره مو ښه تود روغبړ وکړ، استاد ویل کوټې ته ننوځو بهر ګڼه، ګونه ښه نه ده، چې کیناستو په خوږه خندا یې راغبرګه کړه: ښه وایه کنه څنګه دې زموږ د خوارانو څنګ ته راپښه وکړه.

ما هم ورته په خندا ځواب ورکړ: وختته به راغلی واي، خو اکثره ملګري وآیي چې استاد ډېر جدي او غصه ناک سړی دی، بېځایه ناستې نه خوښوي او تل مصروف وي او اوس مې چې وکتلې نو کفار خو دې هسې له سیورې ډار نه لري، په رښتیا چې په لیدو دې د مؤمنانو سینې یخیږي او دښمن به ضرور ډارېږي.

سر یې ښکته واچوه، څومره یې چې ملګرو د جدیت خبرې کولې، له هغې مې ډېر نرم مزاجه، عاجزه او خوږ انسان ومونده، ورته مې کړه: وروره زما خو یو کور په کار وو او تا خو دلته له ټولې قریې غېږه راچاپېره کړې ده، کوم چې د کار ځای دی تا بند کړی مونږ نو چرته لاړ شو.

ښه یې وخندل ویل یې: تا نه دي اورېدلي چې د سستو مال د چستو وي، مخکې چرته وې، دا هر یو کور ما بیرته کار ته برابر کړی دی دا خو یو هم داسې نه وو.

ورته مې کړه: چې هر څنګه یې کوې خو یو کور یې موږ ته راکړه.

ویل یې: څو کسه مشرانو ملګرو یې غوښتنه کړې خو چاته مې نه دی ورکړی، ته وګوره چې کوم ځای دې خوښ شو، همغه یې ستا، خو دا خبره پام کې وساته چې هسې نه زموږ له خاطره تاسې ته تکلیف ونه رسیږي، مطلب دا چې ستاسې د ادارې کار داسې ارام چاپېریال غواړي هسې نه موږ مو مزاحم نه شو، او بله دا چې ستاسې د ادارې هر یو ملګری خو ځانته بیل، بیل کفارو ته سخت ټارګیټ دی هسې نه ستاسې له کبله موږ متضرر شو، نوره نو ستا خوښه که وایې دا ټوله ساحه درته خوشې کړم نو هم ورته تیار یم.

ما ترې زیاته مننه وکړه او چې فکر مې وکړ نو د استاد خبرې ډېرې معقولې وې، ورته مې کړه: یاره استاد جانه، ستا خبرې سمې دي بس دلته سره زموږ او ستاسې نیږدې شپې نه کیږي.

استاد وعده وکړه چې ستاسې د کارونو لپاره یو بل مساعد ځای درته پیدا کوم، او بیا یې خپله وعده پوره کړه او ډېر ژر یې ط راته یو ډېر ښه ځای پیدا کړ او ډېره زیاته همکاري یې راسره وکړه، له دې وروسته ورسره اشنا شوم، ډېر وخت به د یو بل څنګ ته تللو.

هو!

اوس نو د مجلې دې ګڼې ته یو مجاهد ورور د همدغه زمري مجاهد سېرت را ستولی، د سیرت په لوستو یې د ډېرو ورکو خاطرو په تیارو ګوټونو وګرځېدم تاسې یې هم لوستو ته رابولم:

هغه کس چې ډېر مشران او کشران مجاهدین یې له نامه سره اشنا وو، خو ډېرو کمو یې لیدلی کتلی وو، دا ډېر مشهور خو له ډېرو ورک مجاهد او د الله د لارې شل کلن مهاجر هم یو خوږ او له درده ډک داستان لري، زموږ د خلافت غازیان هر یو د عجیبه داستان او سیرت خاوندان دي، خو کله، کله ډېرو داستانونو ته لاس رسی ګران شي نو خبرېدل ترې هم مشکل شي، هر یو داستان په ځان کې عجیبې خاطرې رانغاړلي دي چې د ډېرو خلکو حق لارې ته د دعوت سبب وګرځي، او ورسره د ملګرو شجاعت بهادري او پاک نظام ته خدمت هغه څه وګرځي چې راتلونکي مجاهدین یې د ځان لپاره الګو او د قدم پل وګرځوي.

مقداد استاذ چې د پاکستان (دیر) اوسیدونکی وو" اصلي نوم یې موږ نه لیکو" دا زړور او په دین مین ځوان د خپل کلي په یوه لیسه کې د عصري زده کړو لپاره داخله واخیسته، ذهین انسان وو د درس په زده کړه به یې ډېر سر نه خوږاوه، دا انقلابي ځوان یو بل فکر درلود چې هغه د اسلام د سر سخته دښمنانو سره مبارزه کول وو، هغه غوښتل چې د پاکستان نجس او پلیت فوج او نظام سره وسلواله مبارزه پیل کړي، ځکه د پاکستان په زرګونه کفرونه، ظلمونه، وحشتونه هرچا ورته څرګند شوي وو، هغه غوښتل چې د خپلو عصري زده کړو مزل تر منزله ورسوي خو حالاتو اجازه ورنکړه، خو د عصري تعلیم په چوکاټ کې یې د کیمیا، فزیک، ریاضي، هندسه، انګلش، او دیته ورته هر هغه څه یې ډېر ښه زده کړل چې په اینده کې یې په جهادي صف کې وربانديې ځان تر یو حده ورساوه، او له دې لارې یې ډېر خدمت وکړ، نور یې نو زده کړې پرېښودې او جهاد ته یې مخه کړه، دا مټور ځوان له خوي او شکله ډېر ساده خو نور ډېر هوښیار وو، په لومړیو کې د لشکر طیبې په نوم سپین لباس کې چې د پاکستان کوم خاص پوځ دی نو د هغوی سره یې ارتباط ونیوه، دا ساده سړی هم د هغوی په ظاهري عقیده، عطرو، رنجو، مسواکونو خطا شوی و، دا خلک ورته په ظاهر کې ښه مشاهده شوې وو، نو ورسره یو ځای شو، دا هغه وخت وو چې په پاکستان کې د د جهاد په نوم بل کوم خوځښت او حرکت نه وپیل، ځکه نو استاد د پاکستاني مرتد پوځ سره د جهاد په شوق بیرته د همدې پوځ په یوه څانګه لشکر طیبه کې چې ډېری خلک پرې غولېدل خو اوس یې نو ټولو څېره او اجنډا پیژندلې چې دا د پاکستان د کفري نظام د ساتنې ړیرو والا مدافعین دي، نو استاد هم په غلط فهمۍ کې د دوی سره یو ځای شوی و، کله چې نوموړی ځوان وزیرستان ته لاړ نو همدغې لشکر کې یې انتهایي زیات نواقض ولیدل، خو په خوله یې لاس کېښود او د سر خطرې له وجې چوپ پاتې شو، فکر یې وکړ چې اوس څه کول پکار دي؟ نو هغه ذهن په دې خبره ورسیدو چې نظامي زده کړې تکمیل کړم او له دې پس به د تګلارې په هکله فکر کوم، زړه نا زړه و، د خپلې اینده په فکر کې و، چې د جهاد لپاره مې د دنیا له هرڅه ځان وویست کوم ارمان مې چې زړه کې راوړی و، او چا سره مې چې د جنګ نیت او اراده کړې وه اوس نو د هماغو خلکو په لومه کې یم. تربیت یې شروع کړ متفجراتو په برخه کې یې د ځینې عرب استادانو څخه پخې زده کړې وکړې، ورپسې د ثقیلې اسلحې زده کړې یې هم تکمیل کړې او دا ورته اسان ځکه وو چې په ریاضي، هندسه، انګلش او په دې مسلک پورې نور اړوند مضامین یې لوستي وو، او دغه علوم په نظامي برخه کې هر مجاهد ته زیات په کار راځي، کله چې یې دغه زده کړې وکړې نو چونکې القاعدې هم د لشکر سره نږدې اړیکې پاللې او اوس نو مکمل القاعده د اې آیس

آې په مهار کې ده، مقداد استاذ د ځينې عرباڼو څخه د امنيت په برخه کې هم درسونه وکړل او پوره پکې استاذ شو، د شيخ ابو زبيده "فک الله اسره" صفت به يې په دغه برخه کې زيات کاوه، نو کله چې يې دغه زده کړې...

تکميل شوې او هلته يې د آی ايس آی چالونه نور هم وليدل چې د هر چا رګ ته ځان رسوي څکه د القاعده په غړو کې يې هم دا درک کړه چې د ای آيس آی ګروندي يې غاړو کې اچولي، خاص د آی ايس آی څخه جوړ وو خو فقط لباس او ډيرو کې يې فرق و، استاد چې کله نظامي زده کړې تمکيل کړې او متفجراتو برخه کې يې خاص طريقې زده کړې لکه د خطرناکو زهرو جوړولو په برخه کې، لبباټرۍ په برخه کې وغيره، د مختلف قسم ماينونو د جوړولو په برخه کې .....

نو دغه وخت د پاکستان تحريک طالبان سر راپورته کړ او د پاکستان حکومت سره جنګېدل، نو مقداد استاد هم ياد تحريک سره يو ځای شو او بيرته ډير منطيقي ته لاړ چې د ميدان، سوات او ډير په منطقو کې د پاکستان د مرتد نظام په خلاف جنګونه کول، چې په نظامي برخه کې يې عملي تجربې هم حاصلې کړې، کور ته به يې هم کله ناکله تګ راتګ کاوه، کور کې په کورنۍ زيات ګران و، غوښتل يې چې واده ورته وکړي او په کور کې يې رايسار کړي، خو دا دام يې ناکام شو، اخر مقداد استاذ خپلو کې رشته وکړه او واده يې هم وکړ خو د جهاد له لارې يې راونه ګرځاوه، د واده يې څو ورځې تيرې وې چې بيرته خپلو ملګرو ته واپس لاړ، د پاکستان پوځ پرله پسې عمليات دومره زورور شول، چې دوی يې شاتګ ته مجبور کړل چې سوات او ميدان سقوط وکړ نو پدې وخت کې د مقداد استاذ د واده ايله مياشت پوره شوې وه دا هم لاړ مهاجر شو وزيرستان ته لاړ، ناوې يې هماغته پرېښوده کورنۍ باندې د آی ايس آی له طرفه فشار وو هغوی هم ورپسې خپله ناوې نه شوه ورليږلای او مقداد استاد جهاد نه پرېښود چې واپس لاړ شي، په ديکې ورځې په مياشتو او مياشتې په کلونو بدلې شوې، خو نوموړي د جهاد صف ترک نکړ اخيري کلونو کې کله چې وزيرستان باندې عملياتو زور واخيست او منطيقې پرله پسې سقوط شوې، نو دوی هم شاتګ ته اړ کړای شو، د افغانستان کنړ يوې غرنۍ سيمې ته واوښتل هجرت يې وکړ، په دې وخت کې تحريک کې هم پوره نوم وو، خپلو ملګرو ته يې په هره برخه کې نظامي ترېبيتونه ورکول، ملګري يې په اوږده موده کې ډير سخت تربيت کول، نظامي تاسيسي، متفجراتو دورې، توپخانې درسونه وغيره دا ټول يې يو مسلک ګرځيدلی و، تحريک کې په استاذ اسدالله مشهور وو، بل طرف ته يې په دغو درسونو اکتفا نه کوله بلکې جنګونو ته به هم تلو، او هغه وخت مشرانو ته به يې نظامي برخو کې زياتې مشورې ورکولې او کاميابيدلې به، په ډيرو سختو جنګونو او محاصرو کې پاتې شوی وو، په آخرو کې د تحريک په موخو او په پټه نورو کفارو او طواغيتو سره په رابطو د استاد زړه له تحريکه موړ کړ، استاد پوهه او زيرکه سړی و، هغه پوهيده چې تحريک له يوه لوري د پاکستان سره جنګ کوي بل طرف بيا د ای ايس آی د مهار شوي تنظيم امارت په بيعت کې دي، او د دې هر څه سره، سره يې د هندي مشرکينو مرستې هم ترلاسه کولې او د افغان مرتدو امنيتي ادارو سره يې هم لار وه او په وروستيو کې خو بيا بيخي نو د افغانستان او هند په نيابتي مليشو بدل شول، نه يې کوم منهج درلود، نه کومه عقيده ورپاتې وه او اوس خو نو چې ترې ډيرى مخلص مجاهدين مشران د اسلامي دولت ليکو سره هغه مهال يو ځای شول نو ای آيس آی په کې ښه پراخه نفوذ وکړ، د وطنيت په جګړه کې کله امريکا ته د امارت په څېر ډاډ ورکوي او کله د خپلو امارتي مشرانو په څېر د واک ترلاسه کولو لپاره په هر څه معاملې ته تيار شوي دي، په هر صورت هغه مهال هم ای ايس ای زيات کوشش کاوه چې خپل نفوذ په تحريک کې وکړي خو له بل پلوه بعضې مشران يې د ای ايس ای سره ټچ وو، د خپلې خولې کيسه يې کوله چې کنړ کې په چوګام کې وو، نو موږ ته دوه نوي مهاجر راغلي وو، خو ما د تعقيب لاندې نيولي وو څکه چې د خپلې منطيقې له طرف زه ډير مطلوب وم نو احتياط مې زيات کاوه، بله دا وه چې د امنيت درسونه چې سرې وکړې، نو پوره يې سترګې خلاصيږې، نو ما دا کسان تعقيبول او ډير زيات تقوا دار خلک وو زيات مې خوښ شو يو ځای راسره وو، يوه شپه چې ژمی وو سخته يخني وه رابيدار شوم چې ګورم دغه دواړه په تهجدو ولاړ دي او په سلګو سلګو ژړيږي، الله ګواه دی زيات ترې متاثره شوم، زيات پام به مې ورباندې کاوه، خو بل طرف د نظر لاندې مې پدې خاطر وو چې دوی له پاکستانه راغلي وو او هر څوک به چې له دغه طرف راتلل زه به ترې ډير ويريدم، نو هماغه وو چې زموږ ملګرو خبر راکړ چې دوه کسان ای ايس ای راليږلي احتياط کوئ، نو کله چې د ډيرو معلوماتو نه پس دغه کسان ونيول شو او تحقيق مو ترې وکړ نو د ای ايس ای والا وو او خاصو اهدافو پسې راليږل شوي وو.

د دې ځوان د هجرت کلونه له لسو نه هم تير شول، خو هماغه د يوې مياشتې ناوی ترې پاتې وه او دلته دا ځوان هم مجرده زنده ګې تيروله او په دې اميد وو چې يو ځل به بيا ميدان نيسو سوات ته به ځو او دير کې به مسلح ګرځو، لال مسجد او جامعه حفصې انتقام به اخلو او د خپلې ناوې سره به په ژوند ديدن کوم.

آه الله کاش ! چې دغه ارمانونه خو يې پوره شوې وای، خو د جهاد ليونۍ مينې هم له ده څخه د دنيا سره، سپين هير کړي وو، کنړ کې هم يې زيات وخت تير کړ، کيسه يې کوله ويل چې يو وخت د تحريک مشران راغلل او عکسونه يې راخخه وغوښتل چې تاته کارت جوړوو هغې کې عکس ته ضرورت دی، خو ما د عکسونو ويستلو څخه له همغه وختنه ډير ځان ساته او هر چاته معلومه وه چې زه څومره احتياط کوم، خو مشرانو خبره مې رد نکړه عکسونه مې ويستل او هغوی له ځان سره يوړل، څه موده پس احوال راغی چې ستا عکسونه دير کې په ډيرو چيک پاينونو کې لګيدلي دي او پوره مطلوب شوی يې، ما تعجب وکړ چې زما عکسونه خو نشته او کوم عکسونه چې مشرانو ملګرو واخيستل نو هغوی خو معتمد خلک دي، چې مالومات مې وکړل، نو هماغه عکسونه چې مشرانو له ما څخه اخيستي وو په چيک پاينونو کې لګيدلي وو، نو زما شک په يقين بدل شو چې اوس د دې خلکو سره پاتې کيدل له ځان سره ظلم کول دي، او زما هم بله چاره نه وه خو زه مکمل پوهه شوم چې زموږ په سرونو سودا روانه ده او مخلص خلک ای ايس ای ته په لاس ورکول کيږي او يا هم په پټه طريقه وژل کيږي، خو نوره راباندې د کنړ سيمه راتنګه شوه، اراده مې وکړه شونکرۍ ته لاړ شم او ننګرهار چيکنورۍ ته ووځم او ريناو پارچاو ته ورشم هلته څه مومندي مجاهدين دي هغوی سره وګورم چې څه حال يې دی او په داسې حالاتو کې څه کول په کار دي،"خبره يې پوره شوه"

دا ځوان لا کنړ کې وو چې د تحريک د زمري حافظ سعيد خان او د تحريک د هغه وخت د بنسټګر او وياند شاهد الله شاهد (شيخ مقبول) په شمول ګڼو اورکزو، باجوړو، افريدو، سواتو، مومندو او د نورو قبيلو مشرانو او مجاهدينو له تحريک څخه لار بيله کړه او نور يې نه غوښتل چې د ای ايس آی سره د هسې سمبوليک جنګ په لړ کې د ای ايس آی په بيعت کې پاتې شي، دغه مهال د نړۍ په مسلمانانو او مخلصو ازادو او د عالمي جهاد درلودونکو مجاهدينو الله عزوجل د خلافت د ظهور احسان وکړ، دغه مشرانو هم خپل بيعتونه د وخت خليفه ته واستول او هغوی قبول کړل، خرآسان د اسلامي خلافت د يو ولايت په حيث اعلان شو، کله چې خرآسان ولايت اعلان شو او ای يس ای په دې ووهيده چې اوس نو د داسې يوه سپيڅلي منهج لارويان چې په جهاد کې يې له هر چا ډېره سابقه درلوده په يو داسې مستقل او آزاد شکل د جګړې نوې ډګر ته راووتل چې نور به يې نه د لشکر طيبه، نه د جيش محمد، نه د البدر، نه د امارت په څېر مستقيم د ابس ای ګروندي غاړو کې وي او نه به يې هم د تحريک په څېر غير مستقيم د امارت له طريقه رهبري کړای شي، نور يې د اسلامي خلافت په خلاف خپلو کرايي مليشو ته د جنګ امر ورکړ او د طالب مليشو سره په ننګرهار کې په داسې حال کې جنګونه تاوده شول چې په لومړيو کې د اسلامي خلافت مجاهدينو دوی سره له جګړې ډېر ځان ساته، خو اخر يې هم په جنګ مجبور کړل او بيا نور دوی

سره جګړې تودې شوې، دغه مهال استاد مقداد په کنړ کې و، چې ننګرهار کې زیاتې سیمې د اسلامي دولت مجاهدینو لاس ته پریوتې وې دا هم نور تحریک کې د پاتې کیدو نه و، یو ملګری د عبید په نوم ورغی دعوت یې ورکړ او د خلافت تګلاره یې ورته بیان کړه چې دا خلک فقط الهي نظام غواړي او د هېڅ حکومت سره رابطې نه لري، نو د دې د صبر کاسه نوره ډکه وه ورسره یې ومنله او خرآسان ته یې د نورو ملګرو سره یوځای هجرت وکړ، نازیانو له لارې اچین ولسوالۍ مامند سیمې ته راغلل، تربیت ته لاړ او د فراغت نه پس مستقیم خطونو ته لاړ څه موده پس افغان حکومت سره مخامخ جګړې پیل شوې دا هم د شډل نومې منطیقه کې په یو خط کې و، یو وخت جنګ زور واخیست دا هم خط کې و، چې همدغه جنګ کې زخمي شو د تداوۍ لپاره کلینک ته نقل کړای شو، میاشت پس په رغیدو شو کله چې یې صحت مکمل ښه شو حافظ صیب خپلې خوا ته وغوښت، د ده وړتیا یې له نږدې وکتله او استعداد یې ورته معلوم شو خرآسان کې د متفجراتو کتیبې مسؤلیت یې ورته وسپاره، نو مقداد استاذ اولنی کار دا وکړ چې ملګرو ته یې تربیت شروع کړ، ملګري به یې روزل او متفجراتو کتیبه کې به یې داخلول او په منطیقو به یې ویشل تر دې چې هره سیمه کې یې ملګري منظم کړل، د وخت په تیرېدو یې د مشرانو په مشوره یوه لویه دوره برابره کړه چې درې میاشتې وخت یې ونیوه او زیات ملګري یې جمع کړل ټولو ته یې پرمخ تللی تربیت ورکړ، کله چې هغه شاګردان فارغه شول، نو ټول استاذان وو چې د هغې له جملې ځینې استاذان اوس هم ژوندي دي او لله الحمد د متفجراتو برخه کې خدمت کوي او اکثره یې شهیدان شول، لنډه دا چې په دغه برخه کې یې انتهایي زیات خدمت وکړ، بل طرف ته عسکري امیرانو سره به یې اکثره وخت عملي تجربې شریکولې او مشورې به یې ورکولې،

د حافظ صیب په ژوند کې کله چې کوټ باندې غزوة الثأر اعلان شوه نو مقداد استاذ هم راغلو او متفجراتو برخه کې یې خپل کار منظم کړ چې نه هیریدونکی خدمت یې وکړ حتی د ماین خښولو په دوران کې یې شهیدان ورکړل خو دښمن یې نه پریښوده چې قدم مخکې راشي، د وخت په تیرېدو سره حافظ صیب شهید شو، شیخ صیب عبدالحسیب وخت کې یې هم د دغې کتیبې مسؤلیت پر غاړه لرلو، هم یې ملګري تربیت کول او هم د کتیبې چارې یې پرمخ وړلې، د مامند لوی جنګ کې چې کومه قوه راغلې وه نو تر میاشتو، میاشتو د تنګي په لر سر کې د همدې بارودي کتیبې ملګرو د الله په مرسته ایساره کړې وه، د دوی د ماینونو جګړه ګرمه وه چې ملګرو به په ګرم بمبار کې ماینونه ښخول او دښمن یې مخکې حرکت ته نه پرېښود، کله چې شیخ صیب ابو سعید والي شو نو تاسیسې دورې ته یې واستاوه د فراغت نه پس مریض شو تر ډېره وخته مریض وو، د ګوردو تکلیف یې درلود، کله چې رب صحت ورکړ بیرته خپل مسؤلیت ته ستون شو، د مامند له سقوط وروسته ښروې او بیا خښکي ته لاړ، بیا مشرانوګور ګورۍ ته واستاوه چې هلته د جیټ زیات بمبارونه شوي وو او ځینې مرمۍ ناچاوده پاتې وې، په لنډه موده کې یې د هغو مرمیو څخه بارود وویستل او بیرته یې د همدغه امریکایانو او د دوی د ګوډاګیانو طالب مشرکینو او افغان دیموکراتیک مرتدینو لپاره ترې وژونکي ماینونه جوړ کړل، دلته ګورګورۍ کې یې هم د ملګرو تربیت وکړ ملګري یې منظم کړل، کله چې الله عزوجل د وزیرو تنګی مجاهدینو ته ورکړ، شیخ صیب ابو عمر تقبله الله ورته امر وکړ چې وزیرو تنګي ته لاړ شه او هلته خپل کار منظم کړه، هماغه وو چې لاړ او د کتیبې مسؤلیت یې بل کس ته حواله کړ او مقداد استاذ ته له دې هم درونډ مسؤلیت ورکړای شو، عمومي د خراسان ورکشاپ ورته حواله شو چې جوړ او منظم یې کړي او نوې اختراع ګانې وکړي نو د دې هم دا کوشش وو چې دښمن سره د جنګ په نوي تکتیک کې مخ شي او ماته ورکړي، په لنډه موده کې یې ځینې تجربې او اختراع ګانې وکړې، تجربو یې دا ښودل چې راتلونکی حال به د دښمن ډېر بدتر وي.

یو طرف ته یې په نویو تجربو شروع کړې وه، بل طرف یې عمومي خرآسان لپاره د ماینونو جګړه په نوي تکتیک بدلوله، او د ماینونو جمع واري یې هم کوله، په دې کې هم پوره له یو کال زیات وخت تیر شو، طالب مشرکینو خبرې د امریکا سره تودې شوې او د دغه ائتلاف په لړ کې د خلافت په تمکین د دوی جنګ زور واخیست چې په دغو جنګونو کې دوه حیصې جنګ ماینونو پرغاړه اخیستی وو او دښمن ترې یو قدم نه شو رامخکې کېدلی، وادي حیصار کې یې زیاتې نمونې شته چې د طالب مشرکینو هغه مشران ماینونو ووهل چې د امارت ملا وربانډې هلته ماته شوه، کله به چې جنګ ته رامخکې کیدل نو ماینونه به انفجار شو، دوی به شاتګ ته مجبور شو له شا به یې وربانډې مشرانو غږونه کول چې مخکې شئ، دوی به ویل نکیږي هر ځای ماین، ماین دی، یو وخت مخابره کې وربانډې د دوی یو مشر غږ کاوه چې مخکې شئ دوی ویل ماینونه دي نه کیږي. مشر یې ورته ویل خو پام کوئ او مخکې ځئ کنه، نو کشرانو کې یو کس غږ وکړ ورته چې ملاصیب دا خو د وریجو غوری نه دي چې پام وکړو دلته هره ونه تیګه او لاره کې یې داسې خښ کړي چې بیخي یې مالومات نه کیږي، موږ کوم یو ته پام وکړو، نو لنډه دا چې بغېر له مبالغې او د سترګو لیدلی حال:

هغه دا چې په اونو کې د دوی د جامو ټوټې نښتې وې او دا ټول به TVماین وهلي وو کمیسونه به یې ترې ویستې وو، طالبانو زموږ په خلاف هم چې ډېره زیاته ماین کاري کړې وه، مقداد استاذ خبر شو چې داسې کار شوی او د ملګرو مخه ماینونو نیولې ده نو ملګرو ته یې یو خاص تکتیک وخود،

چې په ورځو کې ملګرو تر ۳۵۰ زیات هغه ماینونه راوویستل چې طالب مشرکینو خښ کړي وو.

په اخري وخت کې عسکري شورا کې داخل شو او ډېرې بهرنې مشورې به یې د جنګ په وخت کې ورکولې او خپله به هم د ملګرو سره خط کې وو، یو هغه جنګ چې یوه ورځ پکې تر ۳۵ زیات طالب مشرکین مردار شول، هغه طرحه د همدې مټور غازي وه.

کله چې جنګونه راسخت شو امریکا هم هوایي بمباریو ته زور ورکړ هوایي او زمیني محاصرې زور واخیست نو وزیرو تنګي د سقوط په وخت یې ځینو مهمو ځایونو کې ماین کاري وکړه چې په جریان کې یې د طالبانو یو غټ جنګي قومندان مردار شو چې اوس یې هم طالبان کمې احساسوي الحمدلله.

له دې وروسته والي صیب وغوښت او د متفجراتو کتیبې مسؤلیت یې ورته حواله کړ چې ډېر سخت حالات وو خو خپل ملګري یې منسجم کړل او په هر خط کې یې د متفجراتو کتیبې والا واچول او خپل مربوطه کارونه یې پرمخ وړل.

حالات هم وخت تر بلې سختېدل او مناطق وخت په وخت له لاسه وتل، ځکه چې ټولې نړۍ د طالب ملېشو ملا ورتړله او امریکا خو یې په ښکاره هوایي مرسته کوله د هم هغوی د بمبارونو په زور پر مخ راوران وو، نو اخر هم مجاهدین د سختو لارو بندیدو له امله د مهماتو او خوراکي توکو د نشتوالي له کبله زیاتې ساحې سقوط شوې، هماغه وو چې مقداد استاد هم پیښې نومې سیمې ته مسلح راکوز شو یو رهبر ورسره وو چې دوکه یې ورسره وکړه اسلحه یې ترې په یوه بهانه بل اطاق ته یوړه او مقداد یې بل اطاق کې کیناوه چې د جمهوریت مرتدین یې ورپسې راوغوښتل او ګرفتار شو.

ننګرهار زندان ته نقل کړای شو. د سقوط نه څو میاشتې مخکې یې بل واده وکړ کله چې زندان ته لاړ نو دغه وخت رب یو زوی هم ورکړی وو چې څو میاشتې پس هغه هم وفات شو.

کله چې په ننګرهار زندان اتلوال ډله ایز استشهادي برید وشو نو د ډېرو بندیانو تر څنګ په ده باندې هم رب د ازادۍ پیروزینه وکړه.

یو ځای ته منتقل شو چې هلته یې د متفجراتو کار ته یو ځل بیا دوام ورکړ او ننګرهار یې راګرم کړ، رب ته منظوره وه او وخت یې پوره وو چې د صفر یک د چاپې سره مخ شو دوی جنګ وکړ څو ساعته جګړې وروسته یې فدایي کمربند ته انفجار ورکړ او شهید شو ان شآءالله وتقبله الله، له شهادته څلور ورځې مخکې یې هم د خپل لاس په جوړ شوي ماین د جمهوریت د مرتد حکومت د امنیت ملي په موټر چاودنه ترسره کړه چې پکې درې مهم غړي وژل شوي وو.

د خراسان غږ مجلې درنو لوستونکو! په دې ګڼه کې مو هم ستاسې ځېنې رالیږلې پوښتنې ځواب کړې دي ،که تاسې نورې ورته پوښتنې لرئ نو زموږ په ادرسونو یې موږ ته راواستوئ

د مرکز یا معسکر نه د وتلو په وخت کې د امیر نه اجازت اخستل :

سوال: د معسکر یا د مرکز نه د وتلو په وخت کې د امیر نه اجازه غوښتل څه حکم لري؟

جواب: د معسکر یا د مرکز نه د وتلو په وخت کې د امیر نه اجازه غوښتل لازم دي که د هر حاجت لپاره وځي که په دښمن د حملې اراده لري او یا بل ضروري کار لپاره وځي باید چې امیر نه اجازه واخلي ځکه امیر د خلکو په حال ښه پوهیږي او دښمن د حال نه هم خبر وي د هغوی لری والی نیزدی والی ورته معلوم وي او د امن ځایونه هم ورته معلوم وي نو خپلو مجاهدینو ته د پوره اطمینان نه روسته اجازه ورکوي او کله چې مجاهد بغیر د اجازی نه ووځي نو ډیر کرت د هلاکت سره مخ کیږي په مغني کې دي:[ولا یخرجون إلا بإذن الأمیر]. [المغني: 13/23]

ژباړه: د امیر د اجازې نه بغیر به نه وځي.

بیا دا حکم عام دی شامل دی د مجاهدینو د تالاشئ ځایونو ته لکه پاټکونه، او د خط او رباط ساحوته او ټولو هغه ځایونوته چې امیر پکې د پاتی کیدلو امر کړی وي چې مجاهدین به پخپل اختیار بغیر د اجازې د امیر نه دغه ځایونه نه پریدي.

حافظ ابن حجر رحمه الله وایي [قال العلماء: وكان في قصة أحد وما أصيب به المسلمون فيها من الفوائد والحكم الربانية أشياء عظيمة منها: تعريف المسلمين سوء عاقبة المعصية، وشؤم ارتكاب النهي، لما وقع من ترك الرماة موقفهم الذي أمرهم الرسول صلى الله عليه وسلم ألايبرحوا منه . [فتح الباري : 7/347]

ژباړه: حافظ ابن حجر رحمه الله وایي: علماؤ ویلي دي د جنګ أحد او په هغه څه کې چې مسلمانانو ته ورسیدل ـ زخمونو او شهادتونو ـ کې ډیر الٰهي حکمتونه او فائدی دي چې بعضی د هغو نه : مسلمانانو ته د ګناه بد أنجام ښودل او د ګناه سپیره والې ښودل وو کله چې غشي ویشتونکو خپل هغه ځائ پریښود چې نبي علیه السلام ورته أمر کړی وو چې ددی ځائ نه به نه خوزیږي.

د کفارو د حیواناتو د قتلولو حکم

سوال: آیا د دښمن حیوانات وژل جائز دي ؟

جواب اول: د علماؤ اتفاق دی چې په حالت د جنګ کې د هر هغه حیوان وژل جائز دي چې دښمن ترینه

په جنګ کې فائده أخلي ځکه چې په دی سره هغوی د شکست سره مخ کيږي په [الانصاف 4/126] کې دي: [ويجوز قتل ما قاتلوا عليه لأنه يتوصل به الى هزيمتهم وليس في ذالك خلاف].

ژباړه: او جائز دي وژل د هغه حيواناتو چې دښمن پرې جنګ کوي ځکه چې په دی سره هغوی ته شکست رسيږي او په دی کې هيڅ اختلاف نشته.

دوهم: او په دی هم اتفاق دی چې په وخت د ضرورت کې د دښمن حلال ځاروي ذبح کول جائز دي [انظر المبسوط 10/37 ـ والذخيرة 3/409 ـ والأم 4/141 ـ والمغني 13/144] چې په دی کې وايي: [أما عقر الحيوانات للأكل فإن كانت الحاجة داعية إليه فمباح بغير خلاف].

ژباړه: او هر چې د حلالو حيواناتو ذبح کول دي لپاره د خوراک نو که چيرى ورته حاجت وو نو بغير د خلاف نه جائز دي.

خو د حاجت نه بغير يې په ذبح کولو کې اختلاف دی او په دی کې دوه قوله دي چې راجح قول پکې دادی چې د حيواناتو هسې وژل جائز نه دي خو د خنزير وژل جائز دي.

اول دليل: عَنْ عَبْدِ اللَّهِ بْنِ عَمْرٍو ، أَنَّ رَسُولَ اللَّهِ صَلَّى اللَّهُ عَلَيْهِ وَسَلَّمَ قَالَ : " مَا مِنْ إِنْسَانٍ يقتل عصفورا فَمَا فَوْقَهَا بِغَيْرِ حَقِّهَا إِلَّا سَأَلَهُ اللَّهُ عَزَّ وَجَلَّ عَنْهَا". قِيلَ : يَا رَسُولَ اللَّهِ، وَمَا حقها؟ قَالَ : " يَذْبَحُهَا فَيَأْكُلُهَا، وَلَا يَقْطَعُ رَأْسَهَا يَرْمِي بِهِ][رواه النسائي 3/163] حكم الحديث: ضعيف

ژباړه: د عبدالله بن عمرو بن العاص رضى الله عنه نه روايت دی چې رسول الله صلى الله عليه وسلم فرمايې: نشته يو انسان چې يوه چنچڼه يا د هغې نه وړه مرغې په ناحقه طريقې سره ووژني مګر الله به د هغى په باره کې تپوس کوي بيا د نبي عليه السلام نه تپوس وشو چې ای د الله رسوله ددی مرغې څه حق دی؟ نبي عليه السلام اوفرمايل: چې ذبح دی کړي چې ويې خوري او سر دی ترې نه کټ کوي چې هسې يې وغورځوي.

دويم دليل: عَنْ مُعَاوِيَةَ بْنِ عَبْدِ اللَّهِ بْنِ جَعْفَرٍ ، عَنْ عَبْدِ اللَّهِ بْنِ جَعْفَرٍ قَالَ : مَرَّ رَسُولُ اللَّهِ صَلَّى اللَّهُ عَلَيْهِ وَسَلَّمَ عَلَى أُنَاسٍ وَهُمْ يَرْمُونَ كَبْشًا بِالنَّبْلِ، فَكَرِهَ ذَلِكَ وَقَالَ : " لَا تَمْثُلُوا بِالْبَهَائِمِ ". [رواه النسائي]

ژباړه: معاويه د خپل پلار عبدالله بن جعفر نه روايت کوي هغه وايي چې نبي عليه السلام په څه خلکو باندی تيريدو چې دغه خلکو ګډ په غشو باندی ويشتلو نو نبي عليه السلام دغه کار بد وګڼلو او ويې فرمايل: تاسو ځاروي مه بدرنګه وئ [او مه مثله کوئ] نو ددی احاديثو د عموم نه معلوميږي چې د حيواناتو هسې وژل جائز نه دي اګر که د کافرانو هم وي.

د کافر اسلام قبلول مخکی د نيولو نه

سوال: آيا کافر چې د نيولو نه مخکې پخپله خوښه او اختيار اسلام راوړي نو وژل او مال أخستل يې جائز دي؟

جواب: کله چې کافر قبل القدرة يعني مجاهدينو ته لاس ته ورتلو نه مخکې اسلام راوړي نو د هغې وژل او يا مال أخستل حرام دي.

اول دليل: الله تعالى فرمايي: [فَإِنْ تَابُوا وَأَقَامُوا الصَّلَاةَ وَآتَوُا الزَّكَاةَ فَخَلُّوا سَبِيلَهُمْ إِنَّ اللَّهَ غَفُورٌ رَحِيمٌ .[سورة التوبة: 5]

ژباړه: پس که دوی توبه وکړه د شرک نه او پابندي د لمونځ يې وکړه او زکات يې ورکړو پس خالي کړئ لاره د دوی يقينا الله بخښنه کونکې رحم کوونکې دی.

دويم دليل: حديث کې دي نبي عليه السلام فرمايي: [أُمِرْتُ أَنْ أُقَاتِلَ النَّاسَ حَتَّى يَشْهَدُوا أَنْ لَا إِلَهَ إِلَّا اللَّهُ وَأَنَّ مُحَمَّدًا رَسُولُ اللَّهِ، وَيُقِيمُوا الصَّلَاةَ، وَيُؤْتُوا الزَّكَاةَ، فَإِذَا فَعَلُوا عَصَمُوا مِنِّي دِمَاءَهُمْ وَأَمْوَالَهُمْ...[متفق عليه]

ژباړه: ما ته امر شوی دی چې خلکو سره تر هغه پورې جنګ وکړم چې د شهادت کلمه اووايي، لمونځ پابندي وکړي، او زکات ورکړي کله چې دوی دا کارونه وکړي نو دوی زما نه خپله وينه او مالونه بچ کړل.

دريم دليل: عن أُسَامَةُ بْنُ زَيْدٍ ، قَالَ : بَعَثَنَا رَسُولُ اللَّهِ صَلَّى اللَّهُ عَلَيْهِ وَسَلَّمَ سَرِيَّةً إِلَى الْحُرَقَاتِ، فَنَذِرُوا بِنَا، فَهَرَبُوا، فَأَدْرَكْنَا رَجُلًا، فَلَمَّا غَشِينَاهُ قَالَ : لَا إِلَهَ إِلَّا اللَّهُ. فَضَرَبْنَاهُ حَتَّى قَتَلْنَاهُ، فَعَرَضَ فِي نَفْسِي مِنْ ذَلِكَ شَيْءٌ، فَذَكَرْتُهُ لِرَسُولِ اللَّهِ صَلَّى اللَّهُ عَلَيْهِ وَسَلَّمَ، فَقَالَ : " مَنْ لَكَ بِلَا إِلَهَ إِلَّا اللَّهُ يَوْمَ الْقِيَامَةِ ؟". قَالَ : قُلْتُ : يَا رَسُولَ اللَّهِ، إِنَّمَا قَالَهَا مَخَافَةَ السِّلَاحِ وَالْقَتْلِ. فَقَالَ : " أَلَا شَقَقْتَ عَنْ قَلْبِهِ حَتَّى تَعْلَمَ مِنْ أَجْلِ ذَلِكَ، أَمْ لَا، مَنْ لَكَ بِلَا إِلَهَ إِلَّا اللَّهُ يَوْمَ الْقِيَامَةِ". قَالَ : فَمَا زَالَ يَقُولُ ذَلِكَ حَتَّى وَدِدْتُ أَنِّي لَمْ أُسْلِمْ إِلَّا يَوْمَئِذٍ. [أخرجه مسند أحمد و مسلم]

ژباړه: اسامه بن زيد رضى الله عنه وايې چې رسول الله صلى الله عليه وسلم مونږ په يوه سريه کې د حرقات [د جهينه قبيلو] په طرف وليږلو نو مشرکان په مونږ باندی پوهه شول نو وتښتيدل نو يو سړی ترينه مونږ رالاندی کړ کله مو چې پرې توره اوچته کړه نو هغه [لَا إِلَهَ إِلَّا الله] وويل نو دومره مو اووهلو چې قتل مو کړو نو زما په زړه کې ددينه لګ شک پيدا شو نو دا خبره مې رسول الله صلى الله عليه وسلم ته وکړه هغه راته اوويل څوک به تا د هغې د کلمې نه د قيامت په ورځ خلاص کړي اسامه رضى الله عنه وايي ما اوويل ای د الله رسوله هغه خو دا کلمه د اسلحې او قتل د يرى نه ويلې وه نو رسول الله صلى الله عليه وسلم اوفرمايل: تا د هغه زړه ولې نه څيرې کولو تر دی چې تا ته معلومات شوي وی چې د يرې نه يې ويله او که نه؟ تا به د هغې د [لاإله إلا الله] کلمې نه څوک خلاص کړي اسامه رضى الله

عنه وايي رسول الله صلى الله عليه وسلم هميشه دغه خبره کوله تر دې چې ما ارمان وکړو چې کاش ما ددينه مخکې ايمان نه وی راوړی مګر په همدی ورځ مې ايمان راوړی وی.

د کافر اسلام قبلول روسته د نيولو نه

سوال: کافر چې کله د نيولو نه روسته اسلام راوړي نو څه حکم يې دی؟

جواب: کله چې اصلي کافر د نيولو نه روسته اسلام راوړي نو په اتفاق د فقهاؤ سره د هغې وژل جائز نه دي خو ليکن امير ته اختيار دی د هغې د غلام کولو او يا فديه اخستلو او يا احساناً پريخودلو.

دليل: عَنْ عِمْرَانَ بْنِ حُصَيْنٍ قَالَ : كَانَتْ ثَقِيفُ حُلَفَاءَ لِبَنِي عُقَيْلٍ فَأَسَرَتْ ثَقِيفُ رَجُلَيْنِ مِنْ أَصْحَابِ رَسُولِ اللَّهِ صَلَّى اللَّهُ عَلَيْهِ وَسَلَّمَ، وَأَسَرَ أَصْحَابُ رَسُولِ اللَّهِ صَلَّى اللَّهُ عَلَيْهِ وَسَلَّمَ رَجُلًا مِنْ بَنِي عُقَيْلٍ،..... وفيه أن الأسير ـ قال : يَا مُحَمَّدُ، يَا مُحَمَّدُ. وَكَانَ رَسُولُ اللَّهِ صَلَّى اللَّهُ عَلَيْهِ وَسَلَّمَ رَحِيمًا رَقِيقًا، فَرَجَعَ إِلَيْهِ، فَقَالَ : " مَا شَأْنُكَ ؟ " قَالَ : إِنِّي مُسْلِمٌ. قَالَ : " لَوْ قُلْتَهَا وَأَنْتَ تَمْلِكُ أَمْرَكَ أَفْلَحْتَ كُلَّ الْفَلَاحِ...[أخرجه مسلم]

ژباړه: د عمران بن حصين رضى الله عنه نه روايت دی هغه وايي چې ثقيف د بني عقيل قبيلې معاهدين او ملګري وو نو ثقيف قبيلې دوه ملګري د رسول الله صلى الله عليه وسلم بنديان کړل او صحابه کرامو د ثقيف قبيلې يو سړي بندي کړو.... او په دغه حديث کې دي چې بندي اوويل اى محمد اى محمد ـ صلى الله عليه وسلم ـ نو رسول الله صلى الله عليه وسلم مهربانه او نرم زړه والا وو نو ورته واپس شو او تپوس يې ترې وکړو چې څه خبره ده ؟ نو بندي اوويل زه مسلمان يم نو رسول الله صلى الله عليه وسلم ورته اوفرمايل: که چيرته تا دا کلمه په داسې حال کې وئيلي وي چې ته پخپل اختيار کې وی نو ته به پوره کامياب شوی وی ....

امام نووي رحمه الله وايي: [معناه لو قلت كلمة الإسلام قبل الأسر حين كنت مالك أمرك أفلحت كل الفلاح لأنه لا يجوز أسرك لو أسلمت قبل الأسر فكنت فزت بالإسلام وبالسلامة من الأسر ومن اغتنام مالك وأما إذا أسلمت بعد الأسر فيسقط الخيار في قتلك ويبقى الخيار بين الاسترقاق والمن والفداء.[شرح مسلم : 11/100]

ژباړه: معنا د حديث داده که چيرته تا د اسلام کلمه مخکې د بندي کيدلو څخه ويلي وی کله چې ته پخپل اختيار کې وی نو ته به پوره کامياب شوی وی او مال به دی نه وی غنيمت شوی او هر چې ستا اسلام راوړل دي روسته د بنديتوب نه نو ستا په وژلو کې زمونږ لپاره اختيار نشته خو ستا د غلام کولو او تا سره د احسان کولو او د فديه اخستلو اختيار مونږ ته حاصل دی.

حافظ ابن حجررحمه الله وايي:[ولو أسلم الأسير زال القتل اتفاقا وهل يصير رقيقا أو تبقى بقية الخصال قولان للعلماء..[فتح الباري: 6/152]

ژباړه: که چيرته د کافرو بندي اسلام راوړو نو د قتل حکم يې په اتفاق د علماؤ سره ختم شو. او آيا ددغه بندي غلام کول جائز دي ؟ او يا ددی په حق کې باقي کارونه جائز دي ؟

په دی کې د علماو دوه قوله دي.

د کافرانو مړي مثله کولو حکم

سوال:د کافرانو مړي مثله کول [بدرنګه ول]څه حکم لري؟

جواب: د فقهاؤ په دی اتفاق دی چې کافرانو مړي بدرنګه ول[مثله کول] حرام دي کله چې په دی بدرنګولو کې څه مصلحت او يا انتقام اخستل نه وي .

دليل: عن عبدالله بْنَ يَزِيدَ الْأَنْصَارِيَّ ،قَالَ : نَهَى النَّبِيُّ صَلَّى اللَّهُ عَلَيْهِ وَسَلَّمَ عَنِ النُّهْبَى وَالْمُثْلَةِ.[رواه البخاري رقم 2474]

ژباړه: د عبد الله بن يزيد الانصاري رضى الله عنه نه روايت دی هغه وايي چې نبي عليه السلام منع کړې ده لوټ مارئ نه او د بدرنګولو د مړو نه.

خو کله چې مجاهدينو ته په دی کې څه مصلحت ښکاري او يا انتقام أخستل غرض وي چې کافرانو د مسلمانانو شهيدان مثله کړي وي نو بيا د کافرانو مړي مثله کول[بدرنګه ول]جائز دي

دليل: الله تعالى فرمايي:[فَمَنِ اعْتَدَىٰ عَلَيْكُمْ فَاعْتَدُوا عَلَيْهِ بِمِثْلِ مَا اعْتَدَىٰ عَلَيْكُمْ ۚ ...[سورة البقرة : 194]

ژباړه: چا چې په تاسو زياتي وکړو نو تاسو پرې هم د هغوی د زياتي پشان زياتي وکړئ.

بل ځائ کې فرمايي:[وَإِنْ عَاقَبْتُمْ فَعَاقِبُوا بِمِثْلِ مَا عُوقِبْتُمْ بِهِ...]

[سورةالنحل: 126]

ژباړه : که چيرته تاسو سزا ورکوئ نو سزا ورکړئ د هغه پشان چې تاسو ته پرې سزا درکړې شوی ده.

د کافرانو ذبحه کول

سوال: د کافرانو نه په جنګ کې سرونه کټ کول او هغوی حلالول څه حکم لري ؟

جواب: د کافرانو حلالول او سرونه ترې پرې کول جائز دي.

دا د نبي عليه السلام ثابت سنت دي:

١. فَاضْرِبُوا فَوْقَ الْأَعْنَاقِ وَاضْرِبُوا مِنْهُمْ كُلَّ بَنَانٍ. [سورة الأنفال:12]

ژباړه: تاسي اووهئ د پاسه د څټونو او ووهئ د دوی څخه ټول بندونه.

شيخ المفسرين امام طبري وايي:

”إن الله أمر بضرب رؤوس المشركين وأعناقهم وأيديهم وأرجلهم، أصحابَ نبيه صلى الله عليه وسلم الذين شهدوا معه بدرًا.“

ژباړه: یقینا الله عزوجل د نبي علیه السلام هغه صحابه وو ته امر کړی چې هغوی بدر ته حاضر شوي وو، په وهلو د سرونو د مشرکانو، څټونو، لاسونو، او خپو باندې.

۲. فَإِذَا لَقِيتُمُ الَّذِينَ كَفَرُوا فَضَرْبَ الرِّقَابِ. سورة محمد.

نو کله چې تاسې مخامخ شوئ کافرانو سره ووهئ څټونه د هغوی په وهلو سره.

امام قرطبي وایي: "وَلَمْ يَقُلْ فَاقْتُلُوهُمْ، لِأَنَّ فِي الْعِبَارَةِ بِضَرْبِ الرِّقَابِ مِنَ الْغِلْظَةِ وَالشِّدَّةِ مَا لَيْسَ فِي لَفْظِ الْقَتْلِ، لِمَا فِيهِ مِنْ تَصْوِيرِ الْقَتْلِ بِأَشْنَعِ صُوَرِهِ، وَهُوَ حَزُّ الْعُنُقِ وَإِطَارَةُ الْعُضْوِ الَّذِي هُوَ رَأْسُ الْبَدَنِ وَعُلُوُّهُ وَأَوْجَهُ أَعْضَائِهِ." [تفسیر القرطبي]

ژباړه: دې آیت کې الله تعالی دا ندي ویلي چې فاقتلوهم یعني دوی ووژنئ ځکه چې د څټونو وهلو په عبارت کې هغه سختي او شدت ذکر دی چې هغه بیا په لفظ د فاقتلوهم کې نشته. د دې وجې نه چې په دې کې د وژلو په ډیر بد او قبیح شکل سره ذکر دی او هغه غوڅول د څټ دي او غوڅول د هغه اندام دي چې هغه د بدن سر دی او هغه اوچت او تر ټولو اندامونو ډیر غوره دی.

د امام ابو حنیفه په نزد د دې آیت د احسان او فدیه اخستلو حکم هم منسوخ دی، هغه وایي فقط همدا څټ وهل محکم حکم دی، اګر که اکثره اهل علم وایي چې دا منسوخ ندی او حاکم ته پدې کې اختیار دی چې کوم عمل مناسب ګڼي، قتل، فدیه اخستل، احسان کول، بندي کول، یا هم غلام ګرځول. [أضواء البیان ج ۷ / ص ۲۴۷]

۳. عَنْ عَبْدِ اللهِ بْنِ عَمْرِو بْنِ الْعَاصِ قَالَ قَالَ رَسُولُ اللهِ صَلَّى اللهُ عَلَيْهِ وَسَلَّمَ: " تَسْمَعُونَ يَا مَعْشَرَ قُرَيْشٍ، أَمَا وَالَّذِي نَفْسُ مُحَمَّدٍ بِيَدِهِ، لَقَدْ جِئْتُكُمْ بِالذَّبْحِ". رواه أحمد في مسنده.

ژباړه: رسول الله صلی الله علیه وسلم وفرمایل: واورئ اې د قریشو ټولیو، قسم مې دې په هغه ذات وي چې د محمد صلی الله علیه وسلم روح یې په لاس کې دی، یقینا زه تاسې ته په حلالکې سره راغلی یم.

د موارد الظمآن په یو روایت کې دا الفاظ هم راغلي:

" وَأَشَارَ بِيَدِهِ إِلَى حَلْقِهِ " او نبي علیه السلام خپل لاس سره مری ته اشاره وکړه.

د دې نه پس به هم کوم مسلمان ته پدې حلالکه کې کوم عذر پاتې شي؟

بعضې خلک پدې حدیث کې داسې نآشنا تاویل کوي، وایي دا د نبي علیه السلام قول دی خو عمل یې پرې ندی کړی، نو داسې ډیر اعمال شته چې نبي علیه السلام پرې قول کړی خو عمل یې پرې ندی کړی لکه په اذان نبوي فرمان شته، خو عمل یې پرې نه شته، نو آیا اوس به اذان هم نه منو ؟

بل حدیث کې دا فرق د اهل سنتو ترمنځ ثابت نه دی چې قولي حدیث د منلو وړ نه دی یا معمول به نه دی او عملي حدیث به منلو وړ او معمول به وي. که همدا قاعده ومنل شي بیا به دا دومره قولي احادیثو ذخیره د منځه لاړه شي؟ بیا خو باید د احادیثو اقسامو څخه قولي حدیث وویستل شي.

خو حقیقت کې دا د صریحو آیتونو او احادیثو نه انکار دی.

۴. عن عائشة قالت: فَلَمَّا اشْتَدَّ حَصْرُهُمْ وَاشْتَدَّ الْبَلَاءُ، قِيلَ لَهُمْ: انْزِلُوا عَلَى حُكْمِ رَسُولِ اللهِ صَلَّى اللهُ عَلَيْهِ وَسَلَّمَ، فَاسْتَشَارُوا أَبَا لُبَابَةَ بْنَ عَبْدِ الْمُنْذِرِ، فَأَشَارَ إِلَيْهِمْ أَنَّهُ الذَّبْحُ. [مسند أحمد وابن حبان وإسناده حسن لذاته]

عائشه رضی الله عنها وویل: کله چې د هغوی (بنو قریظه وو) کلابندي سخته شوه او امتحان سخت شو، ورته وویل شول: د رسول الله علیه السلام په حکم راکوز شئ، هغوی ابو لبابه بن عبد المنذر سره مشوره وکړه، هغه ورته اشاره وکړه چې نبي علیه السلام مو حلالوي. دا وګورئ دا د نبي علیه السلام تقریري سنت شو.

۵. د سر پرې کول د نبي علیه السلام عملي سنت ننداره:

ثُمَّ احتززت رَأْسَهُ ثُمَّ جِئْتُ بِهِ رَسُولَ اللَّهِ صَلَّى اللَّهُ عَلَيْهِ وَسَلَّمَ، فَقُلْتُ: يَا رَسُولَ اللَّهِ، هَذَا رَأْسُ عَدُوِّ اللَّهِ أَبِي جَهْلٍ. سیرة ابن هشام.

ژباړه: بیا ما د هغه سر وریړې کړ، او نبي علیه السلام ته مې راوړ، ما ورته وویل: اې د الله رسوله! دا د الله دښمن د ابو جهل سر دی.

او صحیح البخاري کې دا حدیث شته چې عبد الله بن مسعود د ابو جهل حال معلوملو پسې تللی و.

عبد الله بن مسعود د ابو جهل سر پرې کړ، عملي او تقریري سنت هم ثابت شو.

۶. خالد القسری د لوي اختر په ورځ جعد بن درهم ذبح کړ، اختر خطبه یې ورکړه بیا یې وویل: "أَيُّهَا النَّاسُ ضَحُّوا تَقَبَّلَ اللَّهُ مِنْكُمْ، فَإِنِّي مُضَحٍّ بِالْجَعْدِ بْنِ دِرْهَمٍ." [الإبانة الکبری لابن بطة والبدایة والنهایة]

ژباړه: اې خلکو تاسې قرباني وکړئ، الله دې له تاسې قبول کړي او یقینا زه په جعد بن درهم باندې قرباني کوم.

۷. ملا داد الله د طالبانو یو نوم وتې قومندان و، هغه هم د شیخ ابو مصعب زرقاوي رحمه الله څخه وروسته علني د کفارو حلالکې شروع کړې.

نو مسلمانه وروره !

د کفارو او مرتدینو حلالکه شرعي امر دی خو نن سبا ترې تتش په نوم اسلامي تنظیمونه انکار کوي ځکه هغوی لپاره معیار د ملګرو ملتونو شرکي قوانین دي.

والله تعالی أعلم.

د لښکرو احصائيې

خراسان ولايت د جمادى الثاني د مياشتې د بريدونو پايلې
1444 هـ

ټوليز عمليات : 5
ټوليزه مرگ ژوبله : 118

استشهادي بريدونه	غلچکي بريدونه	موټر بم
02	02	01

د بريدونو سيمې

کابل
باجوړ
پېښور
بدخشان

60 طالبان او دپلوماتان

طالبان 06

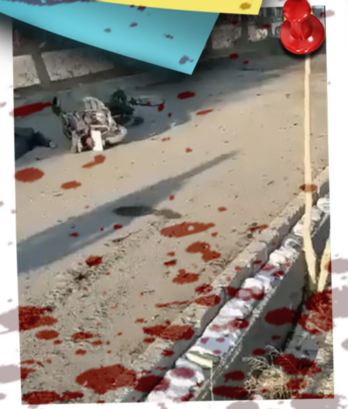

50 طالبان او د پوځي هوايي ډگر کارمندان

د پاکستاني استخباراتو جواسيس 02

د (1444 هـ کال د جمادی الثاني له 1 - 29 پورې)

د بدخشان پر امنیه قومندان له ماتمه د بهرنیو چارو وزارت پر دیپلوماتانو تر بغارو!

د اسلامي دولت سربشندویانو په خراسان ولایت کې تېره جمادی الآخرة میاشت هم د نورو میاشتو په څېر په خپلو مبارکو عملیاتو سره رنګینه کړه، مجاهدینو اتلوال بریدونه تر سره کړل او د صلیب لاسپوڅو ته یې داسې کاري ګوزارونه ورکړل چې له مرتدو ملېشو یې لاره ورکه کړه.

تېره میاشت په ټوله کې له اتلولیو ډکه وه، مجاهدینو د خراسان په لر او بر کې 5 اتلوال بریدونه تر سره کړل چې د مرتدو طالب ملېشو، د پاکستاني مرتدو جواسیسو په ګډون په کې 118 مرتدینو ته مرګ ژوبله واوښته.

یاد بریدونه چې په کې دوه استشهادي بریدونه، دوه غلچکي بریدونه او یو موټر بم و له بدخشانه تر پیښور او له باجوړه تر کابله یې د مرتدینو غوږونه وشیندلي او په چاپو کې د مظلومو خویندو او کوچنیو ماشومانو د اسیرولو او وژلو غچ یې واخیست.

د عملیانو لنډ جزئیات:

د میاشتې په پیل کې مجاهدینو د افغانستان په شمال کې د بدخشان ولایت په فیض آباد ښار کې هغه وخت د مرتدو طالب ملېشو پر امنیه قومندان د بارودي موټر په واسطه برید وکړ چې هغه له کوره د دفتر په لور روان و، په چاودنه کې امنیه قومندان د یو شمېر ساتونکو سره ووژل شو او یو شمېر نور ساتونکي یې ټپیان شول.

یاد برید د طالبانو دا خبرې دروغ ثابت کړې چې ګوندې داعش ختم شول او نور د فعالیت وړتیا نه لري، حال دا چې په یوه لرې پروت ولایت کې د دومره قوي هدف د لمنځه وړلو وړتیا لا هم د اسلامي دولت مجاهدینو کې شته، والحمدلله ولا حول ولا قوة الا بالله.

وروسته ورپسې څو ورځې عبدالجبار (الطاجیکي) تقبله الله، د کابل د نظامي هوایي ډګر په لومړي قراول کې، چیرته چې د هوایي ډګر کارمندان خپل پیژند کارتونه ګوري، د مرتدو طالب ملېشو او د نظامي هوایي ډګر په غړو استشهادي برید تر سره کړ، چې د یو شمېر پیلوټانو او طالب ملېشو په ګډون په کې 50 مرتدینو ته مرګ ژوبله واوښته.

د یادونې وړ ده چې استشهادي ورور له دې څو ورځې وړاندې د چینایانو په هوټل انغماسي عملیات تر سره کړل چې د عملیاتو له کولو وروسته بیرته روغ رمټ د ملګرو لور ته ستون شو او بیا یې څو ورځې وروسته دا اتلوال برید تر سره کړ، چې لوړ همت او پیاوړي عزم ته یې دوستان او دښمنان حیران وو.

د غازیانو تندریز ګوزار او د مرتدینو بغارې!

د تېرې میاشتې په دریمه اونۍ بیا غازیانو د صلیبي نړۍ کرایه ملېشو ته داسې مضبوط ګوزار ورکړ چې مخکنۍ ټول بریدونه یې ترې هېر کړل، د دوی د میاشتو میاشتو درواغ یې په سیند لاهو کړل، د دوی حقیقت یې رابرسېره کړ او دوی ته یو داسې درس شو چې د تل لپاره به یې یاد وساتي ان شاءالله.

یاد برید د یو استشهادي ورور خیبر (القندهاري) تقبله الله له لوري د باړودي کمربند په واسطه د بهرنیو چارو وزارت په کارمندانو، دیپلوماتانو او مرتدو طالب ملېشو تر سره کړ، برید کې لږ تر لږه شل مرتدین ووژل شول او له 40 پورته ټپیان شول.

یاد برید چې د کابل په زړه کې او بیا د امنیت له پلوه په ډېره امنیتي ساحه کې تر سره شو چې طالبان یې هک پک کړل او د دوی جعلي امنیت، خیالي استخبارات او بزدله پوځیان یې له یوې مخې وشرمول.

په وروستیو کې د اسلامي دولت د مجاهدینو له لوري په مهمو امنیتي ځایونو بریدونو دا جوته کړه چې مرتدې طالب ملېشې یوازې باټو ته تکره دي او نور یې د پوځ، استخباراتو او امنیت په اړه دا ټولې ډوزې یوازې خیالات دي او بس!

د یادونې وړ ده چې یاد برید د ډېری طواغیتو په ګډون د تېر مرتد حکومت چارواکو هم وغانده، ځکه په برید کې ډېری هغه کاري دیپلوماتان وژل شوي وو، چې نه تنها دا چې په امارت کې یې د صلیب د خدمت لپاره دنده پرمخ وړله بلکې په تېر جمهوریت کې یې هم د صلیبیانو خدمت کاوه.

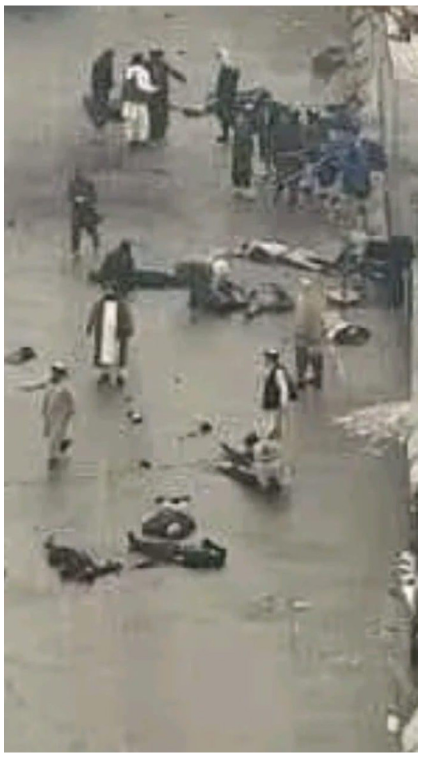

له کابله څو د نامشروعه پولې اخوا غاړې ته!

دغلته د چیریکي ډلګیو اتلو سربښندویانو د پاکستاني مرتدو استخباراتو دوه تنه جواسیس چې د مؤمنانو په نیول کېدو، ځورولو او وژنو کې یې لاس درلود، په دوه جلا غلچکي بریدونو کې د باجوړ او پېښور په ښار کې په تفنګچه په دا سر سر وویشتل او د خپل عمل په سزا یې ورسول. په پاکستان کې بریدونه دا په ډاګه کوي چې د اسلامي دولت مجاهدین د هیڅ طاغوت سره جوړ نه دي او چې په هر طاغوت یې وس بر شي عبرتناک درس ورکوي، دغه شان د اسلامي دولت مجاهدین به د مسلمانانو تر منځ دا د ډیورند، سایکس وبیکو او نورو نومونو جوړې شوې پولې لمنځه وړي، د وطنیت طاغوت به رانسکوروي او هر ځای کې به معیار یوازې توحید وي بإذن الله.

وروستیو کې مو ټولو هغو ته دا پیغام دی چې لا هم دغو مرتدو طاغوتي حکومتونو سره کار کوي او یا ورته جاسوسي کوي، مخکې له دې چې زمونږ قدرت دربانديې ورسي، زمونږ د چړې لاندې برابر شئ او یا په کوم اتلوال استشهادي برید کې لولپه شئ، توبه وباسئ، د الله دین ته راوګرځئ او د حق ملګرتیا وکړئ.

وما علينا إلا البلاغ

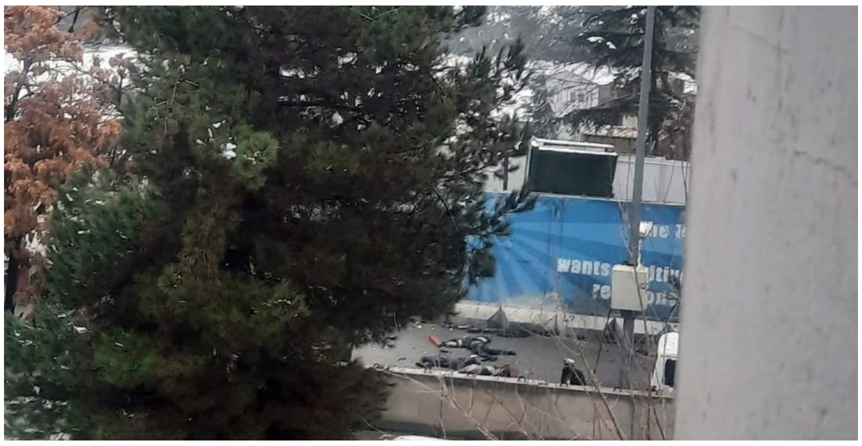

مؤسسة العزائم الإعلامية
يي وړاندي کوي
العزائم